This is a digital copy of a book that was preserved for generations on library shelves before it was carefully scanned by Google as part of a project to make the world's books discoverable online.

It has survived long enough for the copyright to expire and the book to enter the public domain. A public domain book is one that was never subject to copyright or whose legal copyright term has expired. Whether a book is in the public domain may vary country to country. Public domain books are our gateways to the past, representing a wealth of history, culture and knowledge that's often difficult to discover.

Marks, notations and other marginalia present in the original volume will appear in this file - a reminder of this book's long journey from the publisher to a library and finally to you.

Usage guidelines

Google is proud to partner with libraries to digitize public domain materials and make them widely accessible. Public domain books belong to the public and we are merely their custodians. Nevertheless, this work is expensive, so in order to keep providing this resource, we have taken steps to prevent abuse by commercial parties, including placing technical restrictions on automated querying.

We also ask that you:

+ *Make non-commercial use of the files* We designed Google Book Search for use by individuals, and we request that you use these files for personal, non-commercial purposes.
+ *Refrain from automated querying* Do not send automated queries of any sort to Google's system: If you are conducting research on machine translation, optical character recognition or other areas where access to a large amount of text is helpful, please contact us. We encourage the use of public domain materials for these purposes and may be able to help.
+ *Maintain attribution* The Google "watermark" you see on each file is essential for informing people about this project and helping them find additional materials through Google Book Search. Please do not remove it.
+ *Keep it legal* Whatever your use, remember that you are responsible for ensuring that what you are doing is legal. Do not assume that just because we believe a book is in the public domain for users in the United States, that the work is also in the public domain for users in other countries. Whether a book is still in copyright varies from country to country, and we can't offer guidance on whether any specific use of any specific book is allowed. Please do not assume that a book's appearance in Google Book Search means it can be used in any manner anywhere in the world. Copyright infringement liability can be quite severe.

About Google Book Search

Google's mission is to organize the world's information and to make it universally accessible and useful. Google Book Search helps readers discover the world's books while helping authors and publishers reach new audiences. You can search through the full text of this book on the web at `http://books.google.com/`

B 947,168

Digitized by Google

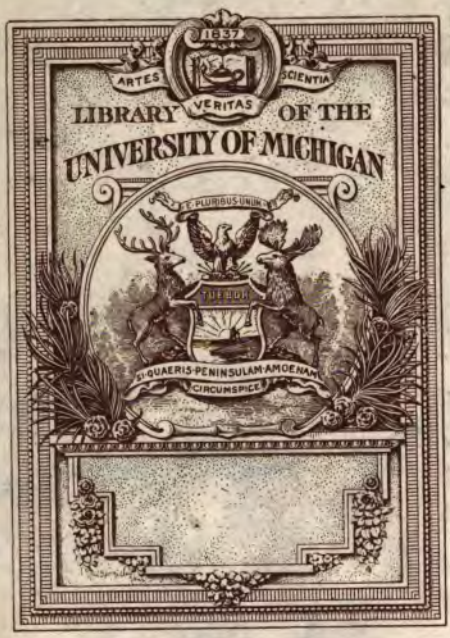

Digitized by Google

Digitized by Google

Digitized by Google

Sem. 805.
R46
L3

Digitized by Google

Digitized by Google

Sem. 805
R46
L3

Digitized by Google

Digitized by Google

Digitized by Google

Digitized by Google

REVUE

DES

LANGUES ROMANES

Digitized by Google

MONTPELLIER
Imprimerie centrale du Midi
Ancienne maison Gras. — RICATEAU, HAMELIN ET Cie

Digitized by Google

REVUE

DES

LANGUES ROMANES

PUBLIÉE

PAR LA SOCIÉTÉ

POUR L'ÉTUDE DES LANGUES ROMANES

TOME CINQUIÈME

1re Livraison. — Janvier 1874

Ce numéro contient 156 *pages de supplément*

MONTPELLIER

AU BUREAU DES PUBLICATIONS
DE LA SOCIÉTÉ
POUR L'ÉTUDE DES LANGUES ROMANES

PARIS

A LA LIBRAIRIE DE A. FRANCK
(VIEWEG, propriétaire)
67, RUE RICHELIEU, 67

M DCCC LXXIV

Digitized by Google

Digitized by Google

La *Société pour l'étude des langues romanes* entre aujourd'hui dans la cinquième année de son existence. Fondée à la veille de nos désastres, elle s'est vivement ressentie de la terrible secousse que le pays a éprouvée, et la publication de travaux nombreux dont elle avait fait connaître le programme dut être suspendue et renvoyée à des temps moins agités. Dès que l'horrible fléau de la guerre commença à s'éloigner, nos zélés confrères se mirent à l'œuvre avec ardeur, et notre *Revue* put enfin paraître plus régulièrement et affirmer sa résolution de fournir une carrière féconde.

Grâce aux nombreuses sympathies qui l'ont accueillie dans tous les partis, parce qu'elle met le plus grand soin à rester étrangère à la politique; grâce à la munificence éclairée de l'Etat, du département et de la ville de Montpellier, notre Société a pris un développement considérable, et elle a fait tous ses efforts pour répondre aux espérances qu'on avait mises en elle. Le champ de ses expériences est immense, et il est à peine

167896

Digitized by Google

exploré. Pendant que, loin de nous, à Paris, en Angleterre, en Allemagne, en Portugal et jusqu'en Suède, des Sociétés et des journaux se sont créés pour étudier spécialement notre moyen âge avec sa langue, ses mœurs, ses lois et ses magnifiques travaux, il était vraiment honteux que le pays même qui a été le centre et la patrie de ces brillantes existences, l'école où se formaient les poëtes et les savants qui allaient porter dans les cours l'élégante expression de leurs sentiments ou de leur imagination, fût précisément le seul qui restât muet dans ce concert de voix qui s'élèvent partout pour faire connaître nos origines. Désormais un mouvement heureux est donné : des collaborateurs nombreux, dont le zèle est vivement excité par le généreux exemple des fondateurs, nous promettent leur précieux concours pour le succès de notre œuvre. Les bibliothèques et les archives publiques et privées seront l'objet de leurs patientes et actives investigations.

Notre publication, renfermée pendant les premiers temps dans les limites d'étendue qui avaient été promises, s'est largement développée avec les ressources et les moyens mis à la disposition de la Société.

Elle a donné à ses abonnés 136 pages de supplément en 1872 et plus de 400 pages en 1873.

Après les travaux publiés ou en cours de publication, dont nos lecteurs sont à même de juger l'importance, nos prochaines livraisons contiendront des documents originaux intéressants, parmi lesquels nous pouvons citer :

1° Compte rendu de la mission scientifique confiée par M. le Ministre de l'instruction publique à MM. de Tourtoulon et Bringuier, à l'effet de déterminer les limites respectives de la langue d'oc et de la langue d'oil ;

2° Poëme inédit d'Estienne de Fougères, évêque de Rennes au XIIe siècle, par M. Boucherie :

Digitized by Google

3° La Vie, la Passion et la Mort de Notre Sauveur Jésus-Christ, en langue vulgaire pour le peuple du Languedoc, par Borrier (sous-dialecte de Pézenas, au XVIIe siècle), par M. S. Léotard;

4° Correspondance de Grégoire sur les patois, par M. Gazier, professeur au lycée Saint-Louis (de Paris);

5° Chants populaires du Languedoc, recueillis par MM. A. Montel et Lambert.

Nous remercions vivement nos abonnés et tous ceux qui ont bien voulu s'intéresser à notre œuvre du concours dévoué qu'ils nous ont accordé, et qui est en même temps notre force et notre récompense.

LE CONSEIL D'ADMINISTRATION.

Montpellier, le 15 mars 1874.

Digitized by Google

Digitized by Google

REVUE

DES

LANGUES ROMANES

DIALECTES ANCIENS

LA VIE DE SAINT ALEXIS[1]

POËME DU XIe SIÈCLE

(Edition de M. Gaston PARIS)

I

La *Chanson de saint Alexis,* composée dans le XIe siècle au plus tard, est le plus ancien de nos poëmes écrits en pure langue d'oïl.

Ce n'est pas un poëme épique comme la *Chanson de Roland,* dont elle n'a ni les grandes proportions, ni les puissantes qualités littéraires : c'est un chant — non le moins beau — extrait de cette touchante et vaste épopée des Vies des Saints, ces « Gesta Sanctorum », où s'est alimentée pendant des siècles la pieuse curiosité de nos ancêtres. Œuvre, non d'un laïque

[1] Cet ouvrage forme le septième fascicule de la *Bibliothèque des hautes études.* — Paris, librairie A. Franck (F. Vieweg, propriétaire), 67, rue Richelieu. — 1872.

Digitized by Google

comme le *Roland,* mais d'un clerc, elle avait été faite pour être chantée devant les fidèles. On y sent une émotion vraie, quoique contenue par les exigences du genre liturgique. L'art s'y dégage de la rigidité hiératique des premiers temps, à laquelle n'ont pu échapper encore les œuvres plus anciennes de la *Vie de saint Léger* et de la *Passion du Christ.* La langue, admise depuis plus longtemps aux honneurs de l'écriture et de la composition littéraire, s'est assouplie, étendue et fortifiée. Elle porte plus légèrement son enveloppe latine, et reproduit sans effort les sentiments purement humains en même temps que les sentiments religieux.

Si le *Roland* est la plus haute et la plus complète expression de la société croyante et guerrière de la première période du moyen âge, le *Saint Alexis* nous fait pénétrer dans l'intimité de sa vie religieuse. En relisant ces strophes au rhythme tintant, « ad quamdam tinnuli rhythmi similitudinem [1] », on aime à se figurer, sous la voûte des cloîtres ou des églises, la foule profondément recueillie des contemporains de l'an mil. On les voit, oubliant pour un moment leur idéal de chevalerie batailleuse, s'attendrir au récit du long martyre volontaire de saint Alexis, compatir au désespoir de ses parents, de son épouse deux fois veuve, et s'exalter à l'idée des félicités éternelles qu'il partage avec eux, en échange des douleurs qu'il leur a imposées par son propre martyre.

C'est une composition faite avec art sans doute, mais avec cet art simple et discret qui n'a qu'à demi conscience de lui-même, et que les langues ne connaissent qu'aux époques de premier enfantement. Ce qui frappe surtout, c'est l'absence complète de préoccupation d'auteur. Le poëte, ou plus probablement le versificateur, s'était mis au travail avec l'intention visible d'édifier ses auditeurs, puis il a été saisi par l'intérêt poignant de ce drame étrange. Sa piété s'est émue, le sens poétique s'est éveillé chez lui, et ce qui d'abord n'était qu'une tâche, presque une tâche d'écolier, cette traduction d'un texte latin en vers français, est devenu une œuvre qu'on dirait spontanée, une œuvre vraiment originale, presque un chef-d'œuvre.

[1] *La Vie de saint Alexis,* pag. 44.

Digitized by Google

Cependant, malgré son incontestable valeur littéraire, la *Chanson de saint Alexis* n'a guère attiré jusqu'ici que l'attention des philologues, et c'est comme monument de la langue, et non de la littérature du XIe siècle, qu'elle a été publiée. Elle l'a été jusqu'ici par les Allemands seuls. M. G. Paris est le premier Français qui en ait entrepris une nouvelle édition. Il est aussi le premier qui en ait fait ressortir les qualités littéraires. A l'ardeur de ses investigations, à la multiplicité des matériaux qu'il a accumulés, on reconnaît sous l'homme de science l'homme de goût qui s'est épris de son modèle et ne néglige rien pour le faire valoir et le faire aimer.

Son édition[1], conçue sur un plan infiniment plus vaste que les précédentes, forme un fort volume in-8° de 416 pages. Elle comprend tous les textes de la *Vie de saint Alexis,* et se divise en quatre parties principales, qui correspondent aux quatre formes successives du poëme, correspondant elles-mêmes à quatre périodes de notre littérature : 1° *Texte du XIe siècle;* 2° *Rédaction interpolée du XIIe siècle;* 3° *Rédaction rimée du XIIIe siècle;* 4° *Rédaction en quatrains monorimes du XIVe siècle.*

M. G. Paris et son collaborateur M. L. Pannier ont utilisé, autant qu'il a dépendu d'eux, tous les manuscrits qui contiennent la *Vie de saint Alexis* sous une de ces formes. C'est assez dire qu'ils ont compris et subi jusqu'au bout leur devoir d'éditeurs.

La première partie, qui occupe la moitié de l'ouvrage, est de beaucoup la plus considérable. Elle contient, outre le « texte du XIe siècle », des prolégomènes étendus où le principal éditeur, M. G. Paris, expose ses procédés de critique et de restitution.

Il les a divisés en deux sections : la première, intitulée *Critique des leçons;* la seconde, *Critique des formes.*

La première section, celle qui est relative aux sources, est parfaitement traitée : attention scrupuleuse dans l'étude et le choix des manuscrits, sagacité en même temps que réserve dans les conjectures ; telles sont les qualités qu'exige un tra-

[1] Elle a obtenu le grand prix Gobert, en 1872. C'est la seconde fois que M. G. Paris a su mériter cette haute distinction.

Digitized by Google

vail de ce genre, et que M. G. P. a su réunir à un haut degré.

La seconde section, infiniment plus étendue que la première, comprend une étude très-travaillée, mais où perce parfois une certaine précipitation, que l'auteur est du reste le premier à signaler. Il y aborde presque tous les problèmes de l'orthographe et de la prononciation du vieux français, du français de la première époque. Il établit d'abord la date approximative du texte le plus ancien, qu'il regarde comme antérieur à la *Chanson de Roland* et comme postérieur aux Poëmes de Clermont, à égale distance à peu près des deux groupes. Il montre que l'auteur pourrait bien être un chanoine de Rouen, nommé Tebaut de Vernon, qui écrivait dans la première moitié du XIe siècle. Il étudie ensuite les voyelles, les consonnes, la déclinaison, la conjugaison et la versification ; en un mot, il soumet la langue du *Saint Alexis* à une analyse philologique complète.

C'est la partie capitale de l'œuvre de M. G. P.; c'est aussi celle que je me propose d'étudier presque exclusivement.

Tout d'abord je lui conteste son principe même, c'est-à-dire le droit de ramener à une orthographe uniforme le texte primitif du *Saint Alexis*. Sur quoi se fonderait-il, en effet? Il n'a pas assez de points de comparaison, et les règles ne sont pas assez connues. Et même, à supposer qu'il disposât de la plupart des éléments qui nous manquent et nous manqueront toujours, il n'arriverait jamais qu'à reconstituer une orthographe plus ou moins probable, mais toujours arbitraire.

Une restauration orthographique a sa raison d'être, quand on sait d'une manière certaine à quelle époque, dans quel lieu, l'ouvrage a été écrit, et dans quel dialecte; quand on possède de ce même dialecte des échantillons de date et de provenance certaines, et qui soient contemporains de l'auteur. Elle se conçoit surtout quand on a des documents nombreux écrits par l'auteur lui-même, ou sous sa dictée, ou sous sa surveillance. Ce qui a été le cas pour Joinville, et l'on sait avec quel succès M. Natalis de Wailly a su en tirer parti.

Mais l'éditeur du *Saint Alexis* était loin de se trouver dans des conditions aussi favorables. Il ne sait, et personne ne sait au juste, à quelle époque et dans quel dialecte ce poëme a été

Digitized by Google

composé. Il conjecture, il est vrai, avec beaucoup de vraisemblance, que l'auteur écrivait dans la première moitié du XIme siècle, et qu'il était Normand; mais ce n'est toujours qu'une conjecture. Et quand même ces deux points essentiels eussent été parfaitement élucidés, il resterait à trouver des textes contemporains ou de peu antérieurs, nombreux et conservés dans leur forme originale, et de plus écrits dans le dialecte normand[1]. Or ces modèles indispensables n'existent pas. Quant aux documents antérieurs, ils sont peu nombreux, on les compte. Les plus rapprochés comme date, les Poëmes de Clermont, appartiennent à un dialecte qui est, jusqu'à un certain point, intermédiaire entre la langue d'oïl et la langue d'oc, et sont signalés par M. G. P. lui-même comme bons à reconstruire. Il en est de même des *Serments,* qui n'ont rien de commun avec le dialecte normand, et sont d'ailleurs beaucoup plus anciens que le *Saint Alexis.* Restent le *Fragment de Valenciennes* et la *Cantilène de sainte Eulalie,* tous deux trop courts, trop anciens aussi et trop éloignés du dialecte normand, pour servir de modèles orthographiques à l'éditeur de ce poëme.

On le voit, le problème ainsi posé ne comportait pas de solution.

Quand même M. G. P. aurait pu réunir la plupart des données qui lui ont manqué, et qui lui étaient indispensables, il n'aurait pas dû prendre au pied de la lettre une restauration de ce genre; il n'aurait pas dû imposer à ces vieux textes une régularité, une invariabilité d'orthographe, à laquelle les copistes et les auteurs ne songeaient guère. Quelque peu aveuglé par son idéal de correction orthographique, il ne s'est pas fait cette objection très-simple, mais essentielle, que très-probablement l'auteur lui-même oscillait, pour l'orthographe, entre la tradition étymologique et la prononciation courante. Pouvait-il en être autrement pendant une période de formation? On sait que nos grands auteurs, quoique vivant à une époque

[1] Ou de l'Ile de France, car M. G. Paris croit qu'à l'époque où le *Saint Alexis* a été composé, le dialecte normand et celui de l'Ile de France ne devaient pas ou devaient peu différer.

Il faut bien remarquer que ce n'est encore là qu'une conjecture.

Digitized by Google

où l'on était très-exigeant en fait d'orthographe, ont souvent admis les doublets orthographiques (V. les manuscrits de Bossuet et de Voltaire ; — le même auteur écrit *excellent* et *excellant,* vous *lirez* et vous *lirés,* etc.). On sait que les greffiers des chancelleries les mieux teuues (V. les *Chartes de Joinville,* édition de M. Natalis de Wailly) admettaient non-seulement des doublets, mais encore des triplets d'orthographe ; et l'on veut, coûte que coûte, étendre sur le lit de Procuste d'une orthographe uniforme un auteur du XIme siècle ! On veut le ramener à l'orthographe étymologique, c'est-à-dire latine, lorsqu'il est avéré que, dans les meilleurs manuscrits de cette époque, l'orthographe latine elle-même n'était pas soumise à des règles absolument invariables, et qu'on y trouve assez souvent des formes doubles. Si cela était vrai du latin, dont l'orthographe était arrêtée depuis si longtemps, combien plus de la langue vulgaire, dont l'orthographe n'était qu'une imitation tâtonnante de l'orthographe latine !

Ces critiques, portant sur l'ensemble du travail de M. G. P. et sur les principes de sa théorie, ont forcément un caractère de généralité qui les fait ressembler à de simples affirmations; mais les critiques de détail qui suivent vont les éclaircir, les compléter et, je l'espère, les confirmer. Je les ai disposées dans le même ordre que les passages auxquels elles renvoient, afin de faciliter le double contrôle qu'on voudra exercer sur mes appréciations et sur le travail qui en est l'objet.

II

P. 3. — « Au f° 30, v°, M. Müller pense reconnaître une nouvelle main. Le fait me paraît peu probable, car les mêmes particularités d'écriture et d'orthographe se retrouvent dans les premières strophes et dans les suivantes. »

M. G. Paris passe trop rapidement sur l'observation de M. Müller. En effet, s'il était avéré que la transcription du *Saint Alexis* fût l'œuvre de deux copistes, il est évident que la similitude d'orthographe, persistant malgré le changement de main, serait la preuve certaine que les particularités qu'on y remarque aujourd'hui existaient déjà dans le texte qui a servi de modèle. Dans ce cas, il faudrait leur reconnaî-

Digitized by Google

tre une plus haute antiquité et partant plus d'importance, ce qui dérangerait d'autant le système de reconstruction de M. G. P.

P. 35. — « S'il est un fait que la philologie historique et comparative ait mis hors de doute, c'est que les différences orthographiques, à l'origine, correspondent toujours à des différences phoniques ; en d'autres termes, que tout caractère distinct a d'abord représenté un son distinct. »

Ceci est incontestable, mais n'est vrai que des langues le plus anciennement écrites, par exemple du sanscrit, du grec et du latin ; en un mot, des langues qui ont créé leur écriture, ou qui, si elles l'ont empruntée en tout ou en partie à d'autres langues, ne leur ont pas emprunté en même temps leur orthographe.

Si les Gaulois n'avaient emprunté aux Romains que leur écriture et qu'ils nous eussent laissé des monuments écrits de leur propre langue, on devrait attribuer une valeur réelle à chaque lettre. Mais il n'en est pas ainsi. Le jour où, sous le nom de Francs et plus tard de Français, ils ont voulu reproduire graphiquement leur langage, ils se sont trouvés devant des formes, non pas seulement d'écriture, mais encore d'orthographe, et spécialement d'orthographe étymologique, qui n'étaient pas d'accord avec leur vraie prononciation, et à laquelle néanmoins ils n'ont touché que dans les cas d'absolue nécessité et avec la plus grande réserve. On sait comme toute tradition est lente à se perdre, et la tradition orthographique plus que les autres. Et ce qui rendait l'évolution plus lente, c'était la ressemblance des deux langues, de la latine et de la française.

Si cette langue, que nous appelons vulgaire, avait été aussi différente du latin que l'est par exemple l'allemand, elle n'aurait eu rien à démêler avec l'étymologie. Ne pouvant en aucune façon s'accommoder du moule orthographique latin, elle l'aurait mis en pièces, et de ses débris s'en serait façonné un autre plus directement approprié à ses besoins.

C'est le contraire qui est arrivé et devait arriver, par suite de la ressemblance originelle de la langue latine et de la langue vulgaire. Cette ressemblance, si sensible alors et qui s'im-

Digitized by Google

posait comme l'évidence aux moins clairvoyants, ne permit pas de séparer l'écriture de l'orthographe latine, et notre langue vulgaire s'installa dans ce moule, qui n'avait pas été fait pour elle, à peu près comme le Bernard-l'Ermite dans les coquilles inoccupées qu'il rencontre, où il s'aménage de son mieux, si bien qu'un observateur peu attentif pourrait croire au premier abord que c'est son enveloppe naturelle.

L'enveloppe latine était vide et sans emploi. Elle paraissait bien un peu vaste, un peu encombrante, comme serait l'habit de noces du grand-père pour son jeune petit-fils, comme a dû être la cuirasse de François 1er pour Henri III ; mais elle était là toute prête, et le plus court, semblait-il, était de s'en servir telle quelle.

Au moins gardons-nous bien de croire que cette enveloppe reproduise les proportions de l'être animé qu'elle recouvre. Tel ressort, tel renflement des brassards ou des autres parties de l'armure, qui correspondait exactement aux jointures et à l'épaisseur des membres du premier qui la porta, de celui pour qui elle était faite, ne sert à rien et n'est plus qu'une gêne pour le successeur. Quelquefois même elle a déplacé chez lui ou faussé des articulations. Quelquefois aussi, et c'est le cas le plus ordinaire, l'être vivant a agi sur son enveloppe, l'élargissant sur certains points, la laissant s'atrophier sur d'autres, arrachant parfois et rejetant les parties devenues inutiles.

C'est ainsi que la langue populaire, principalement la langue d'oïl, devenant de jour en jour celle des savants, s'appropria la forme purement latine, n'en laissa tomber d'abord que ce qui était par trop en désaccord avec la prononciation, et conserva tout le reste avec un soin jaloux. Plus tard, elle fit un nouvel effort pour la rapprocher de la prononciation. Plus tard encore elle fit l'inverse, et commença à régler la prononciation sur l'orthographe, tendance qui semble dominer aujourd'hui.

La langue latine et la langue grecque ont une histoire bien différente. Elles n'ont pas trouvé, comme la nôtre, un vêtement orthographique tout fait ; elles ont créé ou emprunté pièce à pièce les différents signes graphiques dont elles ont eu besoin, et qui ont été emportés dans le torrent de la pro-

Digitized by Google

nonciation, au lieu d'en diriger ou d'en embarrasser le cours. Cette prononciation a dû se contenter, et s'est contentée longtemps, nous le savons par l'histoire, d'un bagage alphabétique incomplet. Et il n'est pas douteux que, dans de telles conditions, les langues anciennes ont tiré du peu d'éléments dont elles disposaient tout le parti possible, en leur conservant, dans la prononciation comme dans l'écriture, toute la valeur qu'ils avaient à l'origine. Évidemment elles n'avaient et ne pouvaient avoir de lettres de luxe et qui fissent double emploi.

Ce ne fut que plus tard, à mesure que s'accumulèrent les différentes couches de flexion, que les parties mortes, les parties étouffées par les pousses nouvelles, ou tombèrent en même temps de la prononciation et de l'écriture, ou, tombées de la pronciation, continuèrent à subsister dans l'écriture.

Il était nécessaire d'insister sur ces considérations, parce que M. G. P. a fait de l'adéquation de la prononciation à l'orthographe la clef de voûte de son système de restauration. Ce principe, qui présente une certitude mathématique quand il s'agit des plus anciennes langues *considérées dans leur plus haute antiquité,* n'est plus qu'incomplétement vrai quand il s'applique à l'orthographe d'une langue de seconde formation, comme est la langue française, orthographe toute d'emprunt, calquée sur celle d'une autre langue, à une époque relativement récente.

P. 36, 37.— M. G. P. observe que le *Saint Alexis* distingue toujours à l'assonance *en* de *an,* tandis que le *Roland* les confond plusieurs fois, et il en conclut que le premier de ces deux poëmes est plus ancien que l'autre.

La distinction régulièrement observée à l'assonance de *en* et de *an* est en général un signe d'ancienneté, mais elle est encore et tout aussi souvent un signe de correction grammaticale, et prouve que l'auteur connaissait et pratiquait l'orthographe étymologique [1].

Un homme instruit de cette époque ne pouvait se résoudre

[1] Cette observation n'a pas échappé à M. P. Meyer, comme on peut le voir en lisant l'article qu'il a consacré à cette délicate question (*Mémoires de la Société de linguistique de Paris,* t. I, 3me fascicule, p. 252). Peut-être aurait-il dû y insister davantage.

Digitized by Google

à faire assoner *ardent* et *grand* dans une composition en langue vulgaire, pas plus qu'il n'aurait fait rimer ard*en*tem et gr*an*dem dans une pièce latine, pas plus qu'un académicien de nos jours ne ferait rimer ces mêmes mots.

Ceci est tellement vrai, il est tellement certain que la distinction entre les assonances en *en* et en *an* était purement orthographique, qu'on la remarque non-seulement dans les anciens textes, mais encore dans des textes beaucoup plus récents, tandis qu'elle n'est pas observée dans d'autres textes beaucoup plus anciens. Et, généralement, les textes où elle persiste le plus ont été écrits par des clercs, et n'étaient pas destinés à être lus à haute voix devant le gros du public.

L'*Alexis* est certainement une œuvre de clerc, aussi rentre-t-elle dans la première catégorie et distingue-t-elle *en* de *an* à l'assonance. Le *Roland,* au contraire, écrit par et pour des laïques, quelque temps mais non pas bien longtemps après l'*Alexis,* mélange ces deux séries d'assonances.

Pour que cette distinction se retrouvât dans les œuvres vraiment populaires, comme est le *Roland,* il aurait fallu qu'elle se fût maintenue dans la prononciation. Or il n'en est rien, je parle de la *langue d'oïl;* car, pour distinguer par la prononciation *en* de *an,* il aurait été nécessaire de faire vibrer la nasale et de faire entendre quelque chose comme *enn', ann',* ce qui est tout à fait contraire à la tonalité actuelle et par conséquent à l'ancienne. Cette particularité se retrouve aussi, mais moins accusée, dans les Poëmes de Clermont, quoi qu'en dise M. G. P. (p. 40), à qui on peut opposer des exemples comme ceux-ci, où *en* et *an* sont certainement confondus :

Tal a regard cum focs ard*enz*
Et cum la neus blanc vestim*enz*. (Chr., str. 99.)

Et si cum roors in cel es gr*anz*,
Et si cum flamm es clar ard*a*[*n*]z (Saint Lég., str. 34.)

A foc a flamma vai ard*ant*
Et a gladies percutan. (Saint Lég., str. 23.)

P. 38. — Les laisses, comme celles que M. G. P. cite du *Roland,* où *ai* assone tantôt avec *a,* tantôt avec *e,* nous montrent que, dès cette époque, la rime de l'œil, ou rime orthographique, était admise à côté de la rime vraie. Et cette rime or-

Digitized by Google

thographique ou étymologique est précisément l'indice d'une haute antiquité et d'une origine à demi cléricale à demi laïque. En effet, si l'auteur recourait à la rime orthographique, c'est qu'il reconnaissait la forme latine sous l'enveloppe populaire; ce qui se comprend d'autant mieux qu'on remonte plus haut dans le passé, alors que la ressemblance de la langue vulgaire avec le latin était en quelque sorte visible pour tous. Et quand il accouple, par exemple, *Ca*rlles et *fa*ire, c'est qu'il songeait à *fa*cere; tandis qu'en soumettant à une assonance commune *forsfait* et *bel*, il ne se préoccupait que de la prononciation, qui, alors comme aujourd'hui, assignait la même valeur à la diphthongue *ai* et à l'*e* sonore.

Jamais, en revanche, il ne faisait assoner des finales en *e* accentué latin avec des finales en *a*, restées telles en français sans se diphthonguer. Jamais on ne trouve d'assonnances comme serait, je suppose, celle qui consisterait à joindre *bel* avec *Carlles*. C'est que, dans ce cas, l'œil et l'oreille, l'orthographe latine et la prononciation populaire, étaient d'accord pour repousser une semblable assimilation.

Il ne faut pas croire que ce scrupule bizarre qui nous fait accepter parfois encore la rime de l'œil, et qui régnait encore du temps de Racine et de Boileau, date du XVIIe siècle. Cet abus de la tolérance, cet éclectisme timoré qui admettait deux habitudes contraires, la nouveauté populaire et la tradition savante, se retenant à l'une tout en cédant à l'autre, remonte évidemment aux premiers temps de la langue. On le retrouve partout, dans les assonances, dans le rhythme même, comme je crois l'avoir démontré (*Revue des langues romanes*, t. Ier, p. 21, 22), et surtout dans l'orthographe, et cela à des degrés divers, selon les habitudes d'esprit et le plus ou moins de culture de l'auteur et de ceux auxquels il s'adressait.

Si l'on admet cette explication, on aura la clef de bien des problèmes embarrassants et jusque-là insolubles, et on sera moins tenté de refaire nos vieux textes d'après un plan et sur des modèles inconnus des auteurs eux-mêmes.

P. 48. — M. G. P. observe que « dans *pape, miracles, candelabres*, l'*a* persiste contrairement aux règles habituelles », mais sans rendre compte de cette exception.

Digitized by Google

Elle provient de ce que ces mots appartenaient, non pas à la vraie langue vulgaire, mais à la langue vulgaire liturgique, qui était calquée de très-près sur le latin. *Miraculum,* par exemple, s'il eût été façonné par l'organe populaire, aurait donné *mirail* ou *miral,* et *candelabrum, chandlèvre.* Il en est de ces formes savantes comme de *male granate* (*malum granatum*) des Quatre Livres des Rois, qui, en vraie langue vulgaire, seraient devenus *mal* ou *mau grenet.*

P. 50, etc. — M. G. P. affirme qu'à l'assonance, l'*e* français venant de l'*a* latin accentué « ne s'est jamais confondu au moyen âge avec l'*e* venant de *e* ou de *i* latin en position », c'est-à-dire suivi de deux consonnes ; que, par exemple, *hiver, fer* (hibernum, ferrum), n'assonent pas avec *mer, per* (mare, parem).

Il est vrai que cette règle était le plus souvent observée. Correspondait-elle à une différence de prononciation ? Était-ce une simple tradition étymologique ? La question n'est pas encore décidée. Dans tous les cas, quelques exemples pris dans des textes plus anciens que l'*Alexis* prouveront qu'elle n'était pas aussi absolue qu'on pourrait le croire : *demanded* (demandátum), *envers* (invérsum) (*Passion du Christ,* str. 35), *Petre* (Pétrum), *eswardevet* (* exwardábat) (*ibid.*, str. 48), *mespres* (minus prénsum), *perdones* (perdonásses) (*ibid.*, str. 128), *cruels* (crudélis), *crever* (crepáre) (*Vie de saint Léger,* str. 26).

P. 54. — « Le copiste a mis deux fois dans *citet* un *i* superflu (15 e *citiet,* 34 b *citied*); il faut certainement écrire *citet.* » Plus loin (p. 82), M. G. P. adopte pour le mot *amistet* la forme du *Roland* « *amistiet* ». D'où vient cette contradiction ? Sur quelle règle s'appuie-t-elle ? Pourquoi ne pas supposer qu'il y avait tolérance pour le double emploi de *et, iet* = *étem,* ce qui permettrait de respecter la leçon de L, le ms. principal du *Saint Alexis ?*

P. 55, 56. — « Il est permis, d'après ces observations, de regarder l'usage de *a* pour *e* (muet) comme systématiquement restreint à certains cas, savoir aux cas où le son *e* (muet) est

Digitized by Google

final et suit une consonne double ; encore faut-il que le mot latin dont le mot français dérive appartienne, si c'est un nom, à la première ou à la troisième déclinaison (*batesma* est le seul mot de la troisième). »

D'après les observations mêmes recueillies par M. G. P., on doit conclure, au contraire, que *a* muet faisait simplement double emploi avec *e* muet, avec cette différence que le second tendait à supplanter le premier. En effet, on remarque d'abord quatre mots où l'*a* muet suit une seule consonne : *cuntreda, tota, enhaditha* pour *enhadita, lavadura*. Et l'on ne saurait attribuer ces formes au copiste, qui devait être porté, au contraire, à supprimer ces archaïsmes plutôt qu'à les multiplier. En second lieu, on trouve des mots qui remplissent les conditions supposées par M. G. P., des mots qui sont de la première ou de la troisième déclinaison et où la muette finale est précédée de deux consonnes, et qui néanmoins n'ont jamais l'*a* muet : *terre, céleste*.

Il voit bien et démontre très-nettement que l'*a* muet final provient de l'auteur et non du copiste. Il devrait donc le rétablir partout. Mais, d'un autre côté, il sent que cette rectification serait arbitraire et pourrait parfois porter à faux. Dès lors, il aurait dû, ce semble, ne pas intervenir et laisser l'*a* muet là où il est dans le ms. L. Bien au contraire, tout en convenant que la notation par *a* ne peut être attribuée qu'à l'auteur, c'est la notation par *e* qu'il préfère et qu'il lui substitue.

N'est-il pas plus simple et plus sûr de les admettre toutes deux, et de reconnaître dans cette particularité d'orthographe un exemple de plus de cette loi de tolérance qui est une nécessité des époques de transition, et qu'on a si souvent occasion de constater ?

P. 57. — « Pour *virgene*, le ms. écrit *virgine*, et *imagine* a côté d'*imagene ;* mais c'est là une orthographe arbitraire, qui vient d'une recherche étymologique, et que je ne respecte pas. »

De quel droit en agir ainsi ? L'éditeur est encore une fois en contradiction avec son principe. Puisqu'il a établi que les formes les plus archaïques, c'est-à-dire les plus rapprochées de l'étymologie, sont celles de l'auteur, il aurait dû préférer

Digitized by Google

imagine et *virgine,* et ce sont précisément celles qu'il rejette.

Ici encore il aurait mieux valu ne pas faire de choix, puisque, suivant toutes les apparences, l'auteur lui-même, sur ce point, comme sur tant d'autres, n'avait pas voulu en faire.

Ibid. — Le ms. donne constamment *ledece* et une fois *lethece.* M. G. P. ne tient pas compte de cette régularité d'orthographe, qu'il attribue au copiste seul, et lit *ledice,* parce que *ledece* se trouve une fois à la fin d'un vers où il correspond à une assonance en *i.* Il n'est pas pour cela nécessaire d'adopter la forme en *i, ledice,* à l'exclusion de la forme en *e, ledece,* car on trouve ailleurs la preuve certaine que *e* et *i* accentués pouvaient correspondre à l'assonance; cf. les Poëmes de Clermont. Remarquons, en outre, que la finale *ece* = *itia* a pour elle une très-haute antiquité, comme le prouve la forme *duretie* (*duritia*) du Fragment de Valenciennes.

Ce désaccord entre l'œil et l'oreille provient toujours de la même cause, du désir de se conformer tour à tour à la prononciation vulgaire (*ledece*) et à l'étymologie latine (*lætitia*).

P. 67. — M. G. P. ne croit pas devoir maintenir les formes *doleros, langueros,* et leur préfère les formes plus pleines *doloros, langoros.* « Il est peu probable, ajoute-t-il, que l'affaiblissement de *o* atone en *e* muet ait eu lieu dès le milieu du XIe siècle. »

Cela n'est pas aussi improbable qu'il semble le croire, puisqu'on trouve dans des textes, écrits antérieurement au XIe siècle, des exemples peu nombreux, mais certains, non-seulement de l'affaiblissement de *o* ou de *u* atone en *e* muet, mais encore de leur disparition complète. Ainsi les Poëmes de Clermont nous donnent *Ostedun* (Augustodunum), Saint Léger, str. 24; *Theori* pour *Theod'ri, Theoderi, Theodori* (Theodoricum); *ibid.,* str. 10. On trouve aussi des exemples analogues dans des textes bas-latins écrits en France à une époque bien plus reculée : *quarecunque* (*quarumcunque*), ap. de Rozière, *Formules usitées dans l'empire des Francs,* tom. Ier, pag. 197, aux variantes. — *Exstiblacione* (*stipulatione*), anno 796 ; *Ansebercthus,* juin 692, et *Ansoberthus,* anno 670 ; *Nor-*

Digitized by Google

debercthus, novembre 692, et *Nordobercthus,* anno 693; *Leudebercthus,* anno 691, et *Leudobercthus,* anno 693 ; *Chrodbercthus,* anno 693, et *Chrodobercthus,* anno 677, ap. Letronne.

Là encore M. G. P. a été entraîné trop loin par son désir de ramener tout à une orthographe uniforme. Il n'y avait pas nécessité d'agir ainsi, parce que la notation *doloros, langoros,* ne différait probablement que pour la forme, et non pour la prononciation, de la notation par *e* muet *doleros, langueros,* et parce que, à supposer que la prononciation différât en proportion de l'orthographe, rien ne s'opposerait à ce qu'on supposât aussi la coexistence de doublets de prononciation. C'est ainsi qu'aujourd'hui encore, dans la Saintonge, on dit indifféremment *doumage, demage* (prononcez *d'mage*), pour *dommage.*

P. 73, 74.—M. G. P. affirme que les diphthongues *ai, ei,* se prononçaient, dans le français du XIe siècle, comme nous prononçons les diphthongues *αι, ει.* Il croit aussi que les dentales conservaient toute leur valeur dans la prononciation (p. 91-100), que « l'*s* se prononçait pleinement, soit à la fin des mots, soit devant une consonne dans le corps des mots », et que cette particularité de prononciation s'est perpétuée jusqu'au XVe siècle (*Revue critique,* 6e année, n° 21, p. 332). Il affirme encore que le *c,* qui aujourd'hui sonne *ss* devant *e, i,* sonnait *ts* à l'époque de l'*Alexis* (p. 85); qu'il en était de même du *z* (p. 99), que le *ch* sonnait *tch* (p. 86), que le *g* doux équivalait au *g* doux italien dans *giorno,* c'est-à-dire se prononçait *dj* (p. 89).

Ce sont autant d'hypothèses qui auraient eu grand besoin de preuves, et pour lesquelles M. G. P. ne produit que des affirmations. Il faut observer d'abord que la prononciation par lui supposée est tout à fait contraire à nos habitudes actuelles, non-seulement aux habitudes des lettrés, mais encore, mais surtout, ce qui est très-significatif, à celles des gens du peuple, des paysans mêmes, si fidèles, on le sait, aux vieilles coutumes. Je ne parle, bien entendu, que des Français de la vraie France, de celle que Brunetto Latini appelait « la droite France », et qu'il étendait jusqu'à « Bordele et au flum de la Gironde. » J'en excepte les Français du Midi, et même ceux qui parlent les patois picards et wallons, parce que les premiers, seuls, ont de vraies diphthongues fortes, c'est-à-dire

Digitized by Google

accentuées sur la première voyelle, et font vibrer l'*s* devant les consonnes, et que les seconds, s'ils n'ont pas les diphthongues des Méridionaux, font vibrer comme eux l'*s* devant les consonnes dans le corps des mots.

Ce désaccord entre la prononciation actuelle et celle que suppose M. G. Paris constitue déjà une objection sérieuse contre son système, objection qu'il aurait dû prévoir et combattre. Et ce n'est pas la seule. Les textes mêmes qu'il a consultés fournissent des armes contre lui, entre autres la *Passion du Christ* et la *Vie de saint Léger,* poëmes qui sont pourtant plus anciens, et non pas seulement plus anciens, mais aussi, par suite de leur origine à demi méridionale, plus imprégnés de provençalismes que le *Saint Alexis,* et qui, par conséquent, auraient dû se prêter encore mieux à l'application de sa théorie.

Passons en revue ces différentes questions sur lesquelles je reproche à M. G. P. de s'être prononcé sans preuves, ou tout au moins sans preuves suffisantes. Je laisse de côté ce qui concerne *ch* chuintant et *g* doux, parce que, sur ce point, les variations orthographiques des textes ne peuvent fournir aucun argument, ni pour, ni contre; mais en observant que l'articulation *tch* et *dj* a pu être aussi antipathique à nos ancêtres qu'elle l'est à nous-mêmes, et que, dans cette circonstance comme dans les autres, on doit, jusqu'à preuve contraire, partir de ce qui existe pour supposer ce qui a existé.

Ai. — Comment admettre qu'on doive faire sentir la diphthongue *ai* dans *paire* (patrem), *Passion du Christ,* str. 129, quand on lit ailleurs *madre* et non *maire* (matrem), *ibid.,* str. 89? La combinaison latine *atr* aurait-elle pu former à la même époque, dans deux mots forcément aussi usités l'un que l'autre, deux prononciations différentes, l'une *air* = αιρ, l'autre *adr?*

Dans ce vers : Al tradetur *baisair* doned — *Pass. du Christ,* str. 37, — si l'on doit prononcer βαισαιρ, comment prononcera-t-on les autres infinitifs en *ar* et en *er,* dérivés de verbes en *are,* tels que *neier* (negare), *laudar* (laudare)?

Dans ces vers : De lor pechietz que aurent *faiz,*—Il los absols et perdon*et* — (*Saint Léger,* str. 38), où sera l'assonance si l'on prononce φαιτς? De même, dans la *Passion du Christ,*

Digitized by Google

str. 8, où *fait* assone avec *suscitet* (suscitavit), et str. 117, où *montet* (* montavit) correspond à *ai* (habeo). M. G. P. a supprimé cette difficulté en lisant *perdonat* au lieu de *perdonet*, dans son édition du *Saint Léger* (*Romania*, 1872, p. 316). Ce qui l'a conduit, pour être conséquent, à changer encore la leçon du ms. sur un autre point :

La labia li *restaurat* ;
Si cum desanz Deu pres laudier.

où il rétablit ainsi le premier vers :

Les levres li *at restoret* ;

parce que, attribuant à *at* de *restaurat* le son *a* et non le son *é*, il ne pouvait faire assoner ce mot avec *laudier*, auquel il conserve le son *é*.

Il est toujours dangereux pour une théorie d'être obligée pour se soutenir de modifier les textes. Le copiste, pour ne pas dire l'auteur, tenait tant à la notation *et* = *avit*, qu'il l'a employée soixante-dix-huit fois, tandis qu'il a écrit deux fois seulement *a* ou *at* = *avit*. Il est vrai que, par compensation, le copiste du *Saint Léger* a employé les mêmes notations en sens inverse et presque dans la même proportion, car il a écrit quarante-quatre fois *at* = *avit* et cinq fois *et* = *avit*. Usage contradictoire qui ne s'explique bien que par la loi de tolérance appliquée non-seulement à l'orthographe, mais encore à la prononciation, et qui doit faire supposer qu'alors les lettrés pouvaient pratiquer *ad libitum*, dans la même pièce et pour les mêmes mots, la prononciation savante *at*, *ar*, et la prononciation vulgaire *et*, *er*. En effet, il n'est guère supposable que les Français du XIe et du Xe siècle aient pu ne pas prononcer *restauret* ce qu'ils écrivaient *restaurat*, quand ce mot assonait avec *laudier* (laudare), surtout quand des mots de formation analogue, comme *commandet* (commandavit), *Passion du Christ*, str. 24 ; *reswardet* (* re-exwardavit), *ibid.*, str. 49, assonaient avec des syllabes en *i*, telles que *uin*, *fit*, plus rapprochées de l'*é* que de l'*a*. Par contre, il est impossible de prononcer *laudar* (laudare) et *ciptat* (civitatem) autrement qu'ils sont écrits lorsqu'ils assonent avec des mots latins en *a*, comme *secula* et *Golgota* :

Digitized by Google

Cum el perveng a *Golgota*,
Davan la porta de la *ciptat*. (*Pass. du Christ*, str. 67.)

Sanz spiritum posche *laudar*,
Et nunc pertot in *secula*. (*Ibid.*, str. 129).

Ei. — Quant à *ei*, prononcé *ei*, nous nous trouvons devant des difficultés tout aussi grandes. Ainsi, peut-on admettre que cette diphthongue se soit prononcée *ei* dans *perveing* (*Pass. du Christ*, str. 5), *treis* (*ibid.*, str. 36), *ireist* de *iratus* (Fragment de Valenciennes), *eisit* de *exivit* (*Alexis*, str. 17, 3), quand nous voyons les mêmes mots, ou des mots de même formation, écrits *perveng* (*Passion du Christ*, str. 67), *tres* (*ibid.*, str. 2), *commenciest* de **cum-initiatis* (Fragment de Valenciennes), *escit foers de la civitate* (*ibid.*)? Faudra-t-il prononcer *feisis* dans la *Pass. du Christ* :—Semper pensed vertuz *feisis* — str. 53—, et «*fesist*» avec le Fragment de Valenciennes : « quet umbre li *fesist?* » Si *ei* se prononçait *ei* au XIe siècle, comment expliquer qu'on lise dans le même poëme (*Passion du Christ*), « par *mei* (per medium) fend », str. 82, et « *enmet* (in medio) trestoz », str. 108?

Dentales. — Les dentales isolées se divisent en trois groupes : les initiales, les médianes et les finales.

Les premières, les dentales isolées initiales, se sont conservées de tout temps, dans l'orthographe et dans la prononciation. Il n'y a donc pas à s'en occuper.

Les dernières, les dentales finales isolées, tombent si souvent dans les plus anciens textes, qu'il est difficile de leur attribuer une prononciation autre que celle qu'elles ont de nos jours. On trouve des exemples de cette chute, même dans un texte du IXe siècle, dans le Fragment de Valenciennes, « cilg eedre *fu* seche. » Du reste, M. G. P., au moins sur ce point-là, semble avoir retiré ce que son affirmation a d'excessif, lorsqu'il reconnaît qu'il y a dans le *Saint Léger* « des formes très-nombreuses où une consonne finale, devant une consonne initiale qui l'*empêchait de se prononcer*, ne s'écrivait pas. » (*Romania*, juillet 1872, pag. 285.)

La *Passion du Christ*, plus longue que la *Vie de saint Léger*, en offre un nombre encore plus considérable. Ainsi la dentale y tombe deux cent quinze fois à la fin des mots, comme *a*, *fu*,

Digitized by Google

susteg, aveien, etc., de habe*t,* fui*t,* sustinui*t,* habeban*t.* Enfin, ce qui achève de prouver combien la prononciation tenait peu de compte de la dentale finale, c'est qu'on la rencontre même dans des mots qui n'y avaient aucun droit, et où elle ne servait qu'à empêcher la diphthongaison de la voyelle qui la précédait avec la voyelle qui la suivait : — Cio fud Lisos u*t* il intrat (*Saint Léger,* str. 17.) — *Ut* = *u* = *où* = *ubi.* Se*t* hoc facere potest (*si* hoc..), ap. de Rozière, *Formulæ andegavenses* (IIe partie, p. 596, formule CCCCXCIII).

Il est donc certain que, au moins à la fin des mots, les dentales ne conservaient pas toujours toute leur valeur dans la prononciation. Reste à prouver qu'il en était de même des dentales médianes isolées ; et par isolées il faut comprendre, non-seulement celles qui sont en contact immédiat avec deux voyelles, mais encore, ainsi que l'a observé M. G. P., celles qui sont suivies d'un *r*.

Ici la démonstration est moins facile, parce que les exemples sont plus rares. Il est vrai qu'ils sont plus significatifs. Il fallait, en effet, que la prononciation vulgaire fût bien arrêtée et son action bien énergique pour avoir triomphé sur ce point, ne fût-ce qu'accidentellement, de l'étymologie en même temps que de la prononciation latine. Je dis de la prononciation latine, car les Latins, comme le prouve la prononciation actuelle des Italiens, leurs plus proches héritiers, faisaient évidemment sonner la dentale médiane isolée. Quant à la dentale finale, on peut dire qu'ils ne l'articulaient pas, au moins devant une consonne, puisque elle a disparu dans tous les pays néo-latins, y compris l'Italie elle-même. C'est ce qui explique pourquoi, dans nos anciens textes, la dentale finale tombe plus souvent que la médiane, et ce qui explique en même temps pourquoi elle tombe si rarement quand elle n'est que finale romane, sans avoir été d'abord finale latine. Ainsi les mots en *et* ou en *at,* dérivés de mots latins en *átum* ou *átem* — c'est-à-dire de mots où la dentale n'occupe pas la dernière place — comme *peccet* de *peccatum, ciptet* de *civitatem,* conservent toujours, dans le vieux français de la première époque, la dentale de la fin; tandis que ceux qui viennent de formes latines dont la dernière lettre était une dentale perdent cette dentale très-souvent, plus souvent même qu'ils ne la conservent. Ainsi,

Digitized by Google

pour ne citer qu'un seul texte, sur les quatre cents mots environ à dentale finale latine[1], tels que *a* et *ad* de *habet*, *fu* et *fud* de *fuit*, *rova* et *rovet* de *rogavit*, etc., que j'ai relevés dans la *Passion du Christ*, deux cent quinze l'ont perdue et cent quatre-vingt-deux l'ont conservée. Au contraire, on ne compte que cinquante-deux mots à dentale finale romane, tels que *gran* et *grand* de *grandem*, *en* et *ent* de *inde*, *ten* et *tend* de *tendit*, etc., qui aient perdu cette dentale, contre plus de deux cents qui l'ont conservée; et ce qui rend la disproportion encore plus sensible, c'est que, sur cette liste de cinquante-deux mots qui perdent leur dentale finale romane, *gran*[2] figure neuf fois et *en*, pour *ent*, vingt fois.

Le latin, qui ne prononçait pas toujours les dentales finales, ainsi qu'on est en droit de le supposer d'après l'usage actuel de tous les peuples néo-latins, les laissait assez souvent tomber dans l'écriture, comme on peut s'en assurer en parcourant les nombreux exemples recueillis par H. Schuchardt, *der Vokalismus des Vulgärlateins*, t. I, p. 118-123; t. II, p. 47; t. III, p. 62, et même par Corssen, *uber Aussprache, Vokalismus und Betonung der lateinischen Sprachen*, t. I, p.70. Dès lors on conçoit que la prononciation vulgaire de notre pays, se trouvant d'accord avec la prononciation latine contre la dentale finale latine, l'ait chassée plus vite de l'orthographe que la dentale finale non latine ou purement romane, qui se trouvait protégée à la fois par l'orthographe et par la prononciation du latin.

D'un autre côté, si la dentale finale, purement romane, a pu être si efficacement protégée par le souvenir de la prononciation latine, on conçoit encore mieux qu'il en ait été de même de la dentale médiane isolée. Du reste, l'orthographe pouvait assez facilement mettre d'accord sur ce point la prononciation vulgaire et la tradition étymologique. Il suffisait de ne pas prononcer *t* et *d* quand ils étaient isolés, d'après une convention tacite, analogue à celle qui a été si longtemps en vigueur pour l'*s* précédant une consonne, cf. *estude* = *étude*, et à celle

[1] J'excepte la conjonction *et* et *que* = *quod*.

[2] Il est probable que, si le féminin *grande* avait existé à cette époque ou dans ce dialecte, la dentale aurait persisté davantage.

Digitized by Google

qui l'est encore aujourd'hui pour d'autres consonnes, cf. *est* (de *être*), *sots*, *bijoux* en or, *chevaliers*, etc., où *s*, *t*, *c* (*x* = *cs*), *r* ne sonnent pas. On satisfaisait ainsi à la tradition savante, pour laquelle écriture et orthographe latine étaient tout un, en même temps qu'aux nécessités de la prononciation. On écrivait *medre*, *pedre*, *podom*, et ou prononçait *mère*, *père*, *poom* ou *pouvom*. Cependant ce système, comme tous les compromis, péchait par plus d'un endroit. Il avait, entre autres, l'inconvénient d'inviter le lecteur à supprimer dans la prononciation toutes les dentales médianes sans exception, même celles qui, provenant d'une dentale latine fortifiée en même temps qu'isolée par la chute d'une consonne antérieure ou postérieure, avaient été respectées, comme elles le sont encore, par l'usage populaire. Par exemple, le lecteur devait être tenté de prononcer *quare*, *abaüt*, *parfiement*, pour *quattre*, *abattut*, *parfictement*, quand le copiste, négligeant les consonnes d'appui qui ne s'articulaient pas, mais indiquaient que la dentale devait se prononcer, écrivait par un *t* simple *quatre*, *abatut*, *parfitement*. On comprit alors qu'il fallait en finir avec l'orthographe étymologique, source de tant d'inconvénients, et la dentale latine isolée tomba rapidement de l'écriture, comme elle était déjà tombée de la prononciation.

Cette hypothèse, qui seule explique la divergence apparente de l'ancienne orthographe et de la prononciation actuelle, est confirmée par les plus anciens textes français, qui nous donnent des exemples certains de la chute de la dentale médiane isolée.

Ainsi, dans les *Serments*, on lit: in nulla *aiudha* = *adiuta*[1].

Les Poëmes de Clermont donnent des exemples plus certains de la chute de la dentale médiane isolée: 1° devant *r*, *aurez* (orrez) = *audire habetis* (*Saint Léger*, str. 19 et 26); — *nonrit* = *nutrivit* (*Saint Léger*, str. 5); — *Theori* = *Theodoricum* (*ibid.*, str. 10); — *enveia* = *invidiam* (*ibid.*, str. 17); — *deramar* = **de-tramare* (*Passion du Christ*, str. 68); — *paire* =

[1] Je sais qu'on peut attribuer à l'*i* le son du *j*, comme a fait M. Bartsch dans sa *Chrestomathie française*, et que, dans ce cas, le *d* cesserait d'être isolé. Mais cette supposition ne cadre guère avec la forme actuelle *aide*, *aider*, où *ai* provient de *a-i* et non de *a-j*.

Digitized by Google

patrem (*ibid.*, str. 129); — 2° devant une voyelle, *cruels* = *crudelis* (*Saint Léger*, str. 26); — *cobeta t* = *cupiditatem* (*Passion du Christ*, str. 38).

Le poëme sur Boèce, dont le manuscrit date « bien certainement du XIe siècle[1] », est, malgré son peu d'étendue et sa physionomie plus latine, un peu plus riche en particularités de ce genre que les Poëmes de Clermont : *auvent (audientem)*, v. 22 ; — *creessen (credidissent)*, v. 23 ; — *Teiric (Theodoricum)*, v. 41 ; — *fiel (fidelem)*, v. 42 ; — *evea (invidia)*, v. 48 ; — *traazo (traditionem)*, v. 54 ; — *fiav eu (*fidabam)*, v. 75 ; *fiar*, v. 82, *fia*, v. 137 ; — *repairen (*repatriant)*, v. 80 ; — *veut (*vedutum)*, v. 107 ; — *poestat (potestatem)*, v. 161 ; — *cobeetar (*cupiditare)*, v. 173 ; — *vea (videat)*, v. 174 ; — *feeltat (fidelitatem)*, v. 222 ; — *cobeetat (cupiditatem)*, v. 223 ; — *traïcios (traditiones)*, v. 239 ; — — *lairo (latronem)*, v. 244 ; — *evaïment (*invadimentum)*, v. 247.

Remarquons que, sauf trois exemples : *repairen, lairo, poestat*, c'est toujours le *d* et non le *t* qui tombe quand il est placé entre deux voyelles. C'est encore aujourd'hui ce qui arrive au limousin, comme l'a établi M. Chabaneau dans sa Grammaire limousine (*Revue des langues romanes*, t. IV, p. 64, 65). Et cette particularité relative à la chute du *d* médian vient fournir un argument de plus à la thèse du même auteur, qui, guidé par d'autres et plus sûrs indices, attribue au pur dialecte limousin le Poëme sur Boèce (*ibid.*, p. 66).

Les textes mal orthographiés de l'époque mérovingienne ou carlovingienne—je ne parle, bien entendu, que de ceux qui ont été écrits dans la France de langue d'oïl— nous présentent des exemples encore plus anciens et aussi concluants : *Frigia* (frigi*d*a) pugnabunt (*sic*) calidis humentia et (*sic*) siccis, ms. 306, f° 123, v° (IXe siècle), de l'École de médecine de Montpellier ; — *Wiomadus* plus fréquent que Wi*d*omadus, ms. 158, f° 62, v° et *passim* (IXe siècle), de l'École de médecine de Montpellier ; — *Lohuvici*=Lo*d*huvici, ms. 9768, f° 16, v°, 1re col. (Xe siècle), de la Bibliothèque nationale, fonds latin ; ailleurs *Lodhuvici* ; — *Lohuvico* = Lo*d*huvico, *ibid.*, f° 8 v°, 1re col. ; ailleurs *Lodhuvico* ; — *Chloveus* = Chlo*d*oveus, ms. 1,910, f° 99, v°, et 111, r°

[1] Témoignage de M. P. Meyer, *Romania* d'avril 1872, p. 323.

Digitized by Google

(VIIe siècle), de la Bibliothèque nationale, fonds latin ; — *breviatem* = brevi*t*atem, *ibid.*, f° 125, r°.

On remarquera que la plupart de ces mots d'où la dentale a disparu sont des noms propres d'origine barbare, qui, n'ayant rien à démêler avec l'étymologie latine, échappaient plus facilement à la tyrannie des conventions orthographiques.

Schuchardt, dans son *Vokalimus des Vulgärlateins,* cite aussi plus d'un exemple analogue ; mais, comme il a négligé d'indiquer dans quels pays ont été écrits les textes d'où il les tire, on ne peut guère, au moins à ce point de vue, s'autoriser de leur témoignage. Ainsi les formes comme *mares* (p. ma*t*res), *marone* (p. ma*t*rone), *frari, mari* (p. fra*t*ri, ma*t*ri), *qaraginta* et *quaracinta* (p. qua*d*raginta), *desierata* (p. desi*d*erata), *Beoregas* (p. Bi*t*urigas), *Maelinus* (p. Ma*d*elinus), t. I, p. 130, pourraient être regardées comme tout à fait concluantes en faveur du système que je soutiens ; mais sur ces rares exemples il n'y en a que deux, *Beorigas, Maelinus,* qui soient certainement originaires de la France.

C'est parce que nos ancêtres tendaient à ne pas prononcer la dentale médiane isolée, même en latin, que la plupart des copistes avaient pris l'habitude de la redoubler, quand ils voulaient en prévenir la chute. Ainsi *quatuor, Britannia,* sont presque toujours écrits *quattuor, Brittannia.* Sans cette précaution, il est fort probable que ces deux mots seraient devenus *quarre, Brehaigne.*

S devant une consonne. — La question de l'*s* suivie d'une consonne présente deux cas, comme celle des dentales isolées, suivant que cette lettre est placée à la fin ou dans le corps des mots.

Il est facile de prouver que, dans le premier cas, c'est-à-dire quand elle termine un mot, l'*s* suivie d'une consonne ne devait pas plus se prononcer qu'aujourd'hui. Il suffit pour cela de rappeler que les différents copistes des Poëmes de Clermont ont substitué assez souvent le singulier au pluriel : *del* sanz (*Saint Léger,* str. 1) ; sobre *li* piez (*ibid.,* str. 28) ; Et dels flaiels que *grand* sustint (*ibid.,* str. 40) ; chi eps *lo* morz fai se revivere (*Passion du Christ,* str. 9) ; los *marchedant* quae *in* trobed (*ibid.,* str. 18) ; *tot* sos fidels (*ibid.,* str. 25), etc.

Digitized by Google

Mais il est inutile d'insister sur cette démonstration, M. G. P. ayant depuis expressément reconnu que la consonne finale ne se prononçait pas devant la consonne initiale du mot suivant (*Romania*, juillet 1872, p. 283.)

Quant à l'*s* suivie d'une consonne dans le corps d'un mot, M. G. P. n'a rien retiré de ses premières affirmations. Il est certain que, sur ce point, l'orthographe étant généralement très-régulière, comme elle l'est pour les dentales médianes, on ne peut pas espérer trouver de preuves assez nombreuses pour être décisives. Cependant, outre qu'il faut tenir grand compte de la prononciation actuelle, qui supprime presque partout l'*s* étymologique suivie d'une consonne, excepté dans les mots savants ou de formation récente, les rares indices qu'on peut découvrir dans les vieux textes français et bas-latins suffisent, sinon à établir d'une manière absolue que l'*s* ne se prononçait pas dans ces conditions, du moins à montrer que, dès les temps les plus reculés, ceux qui parlaient notre langue tendaient à ne pas la faire sentir.

VIIIe siècle : *myterium* (pour *mysterium*), ms. 17225, f° 5, r°, 1re col., Bibliothèque nationale. — *Sygimundum* (deux fois), ms. 17655, f° 33, r°, Bibliothèque nationale, employé concurremment avec *Sygismundum, ibid.*, f° 67, r°. — Qui ad *conpiciendam* (pour *conspiciendam*) dotem in Spania fuerant missi, ms. 10910, f° 119, v°, Bibliothèque nationale. — *Auter* (pour *Auster*) receptum, *ibid.*, f° 122, v° (le copiste a corrigé en *Auster*).

IXe siècle : *Epicoporum* (pour *episcoporum*), ap. Letronne, p. 2, dans une transcription du IXe siècle. — Fuisse *onetas* (pour *honestas*), ms. 158, f° 66, v°, École de médecine de Montpellier (le copiste a rétabli l'*h* et l'*s*). — *Consecrati* (pour *consecrasti*), *ibid.*, f° 163, r°. — Dolis et perjuriis *intructus* (pour *instructus*), *ibid.*, f° 46, r°.

IXe-Xe siècle : Illa autem *propiciens* (pour *prospiciens*) illum juvencum adamavit, ms. 358, f° 30, r°, École de médecine de Montpellier. — Incipit de *soloecimis* (pour *soloecismis*), *ibid.*, f° 128, r°.

Xe siècle : *Catellanis* (pour *castellanis*), ms. 9768, f° 22, v°, 1re col., Bibl. nat. — *Pachæ* (pour *Paschæ*), *ibid.*, f° 42, v°, 1re col. — *Contrictis* (pour *constrictis*), *ibid.*, f° 29, r°, 1e col. — Si quis autem voluerit retinere *dimas* (pour **dismas* =

Digitized by Google

decimas), ms. 501, f° 104, v°, École de médecine de Montpellier.

X^e-XIe siècle : Dunc lo despeis et l'*ecarnit* (pour *escarnit*), str. 55 de la *Passion du Christ*.

Ces exemples sont tirés de textes certainement ou très-probablement écrits en France. On peut y joindre ceux en plus grand nombre dont Schuchardt a dressé la liste dans son *Vokalismus des Vulgärlateins*, t. II, p. 354 et suivantes. Mais il faut la consulter avec précaution, comme je l'ai déjà dit, parce qu'il n'a pas suffisamment indiqué où et quand chaque forme a été écrite. Indications nécessaires, car il va de soi que ces exemples n'ont de valeur qu'autant qu'ils proviennent de pays où la prononciation vulgaire actuelle est d'accord avec celle que supposent les fautes d'orthographe. Si ces fautes s'étaient produites dans des pays où l'*s* vibre toujours devant une consonne, il faudrait en conclure, ou que la faute d'orthographe correspondait à une prononciation individuelle, ou que c'était un simple *lapsus calami*.

Outre l'exemple cité plus haut, « l'ecarnit » pour « l'escarnit », les mêmes Poëmes de Clermont en donnent d'autres qui contredisent, moins directement peut-être, mais tout aussi sûrement, les affimations de M. G. P. Telles sont les doubles formes *lasruns* (*Passion du Christ*, str. 71) et *ladruns* (ibid., str. 72), — *medre* = *miserat* (ibid., str. 105) et *mesdre* : Trenta demers dunc li en pro*mesdrent* (ibid., str. 22), — *fisdren* (*Vie de saint Léger*, str. 11), *fisdra* (ibid., str. 21) et *fedre* = *fecerat* (*Passion du Christ*, str. 47). Évidemment on ne peut rendre compte de l'emploi alternatif des trois combinaisons *sdr, sr, dr*, destinées à reproduire la même articulation, qu'en regardant la lettre *r*, la seule qui ne disparaisse jamais, comme l'unique représentant de la vraie prononciation, et les lettres *s* et *d*, soit seules, soit réunies, que comme des consonnes de remplissage, épaves plus ou moins maltraitées de l'orthographe étymologique.

Z, c.—M. G. P. croit que *z* s'articulait *ts*, et que *c* se prononçait de même devant *e, i*.

S'il en était ainsi, si le *z* n'avait pas eu le même son qu'aujourd'hui, on ne s'expliquerait pas qu'il eût pu se confondre avec *s* doux, à moins de supposer, ce qui est inadmissible, que

Digitized by Google

s doux s'articulait *ts*. Je dis avec *s* doux, car *z* ne se confond jamais avec *s* dur du commencement des mots. On trouve bien *sanz* et *sans* = *sanctos*, mais jamais zans = *sanctos*.

Le *c* doux devait avoir deux prononciations dans la bouche de nos ancêtres : l'une semblable à celle qu'il a de nos jours = *ss*, l'autre analogue à celle du *z* et qu'il a perdue. Le premier *c* doux, c'est-à-dire *c* = *ss*, correspondait toujours, au commencement d'un mot, à *c* latin suivi d'*i* ou de *e* : *cera*, *cire*, et, dans le corps d'un mot, à *ci* suivi d'une voyelle : *faciam*, que je *fasse* ; **facia* (facies), la *face*, ou à *te* suivi d'une voyelle : *platea*, la *place*, **poteam*, que je *puisse*[1]. Le second *c* doux, c'est-à-dire *c* = *z*, toujours dans le corps d'un mot, correspondait à *ce* et à *ci* non suivis d'une voyelle : *licere*, *loisir*; *vicinum*, *voisin*; et à *ce* suivi d'une voyelle : *noceam*, que je *nuise* ; **diceant* (dicunt), ils *disent*; et à *ti*, suivi de *onem* : *potionem*, poison ; *rationem*, raison[2].

Ce qui achève de prouver que le *z* et le *c* doux devaient avoir parfois la même valeur — et là-dessus, M. G. P. et moi nous sommes d'accord, car nous ne différons que sur la nature de ce son commun, — c'est qu'on trouve certains mots écrits, tantôt avec l'un, tantôt avec l'autre :

Et a cel di que *dizen* Pasches. (*Passion du Ch.*, str. 23.)
Ja *dicen* tuit que vius era. (*Ibid.*, str. 108.)

Il va sans dire que cette substitution n'est normale qu'autant que *c* est suivi de *e* ou de *i*.

Enfin, si *z* français, représentant *t's* latin, s'articulait *ts*, comment prononcer *st* et *tst*, qui dans le Fragment de Valenciennes équivalent au *z* français : *seiet*st, **sia*tis, *irei*st, *ira*tus ?

P. 74. — « *Aver* pour *aveir* est une faute fréquente dans les textes écrits en Angleterre. »

Partant de là, M. G. P. corrige *aver*, que donne le ms. principal, en *aveir*. Correction, ou plutôt explication malheureuse, puisque nous trouvons la même orthographe dans un

[1] Exception : *puteum*, *puits* ; *puteare*, *puiser*.

[2] Le groupe *ti*, suivi d'une voyelle autre que *o*, produit le plus souvent *c* = *ss* : *servitium*, *service*; *pigritia*, *paresse*.

Digitized by Google

texte qui n'a certainement pas été écrit en Angleterre, dans les Poëmes de Clermont, où *er* des infinitifs en *ēre*, et *er* des mots en *ērum*, est toujours reproduit par la notation *er* et jamais par celle que M. G. Paris préfère, par la notation *eir* : *tener, aver* (*Saint Léger*, str. 16), *seder* (*Chr.*, str. 30), *veder* (*ibid.*, str. 42 et 43), *ver* = *vērum* (*ibid.*, str. 84 et 116), *veder* (*ibid.*, str. 102), *ser* = *sērum* (*ibid.*, str. 107).

P. 86. — M. G. P. remarque que le ms. L emploie le groupe *ch* moins souvent que le ms. A, dont l'orthographe est en général beaucoup moins archaïque. Ainsi, là où le premier donne *colcer, vocet, pecet*, le second donne *culchier, vuchié, pechiet* ou *pechet*. M. G. P. en conclut que le ms. qui a servi de modèle commun, et qu'il désigne par *a*, employait de préférence le groupe *ch*, et que c'est le plus moderne des deux, le ms. A, qui a reproduit le plus fidèlement la leçon primitive.

Cette hypothèse ne me paraît pas justifiée. Ce serait la première fois, en effet, et probablement la seule, que A se serait tenu plus près de l'orthographe la plus ancienne. Il faut observer aussi que les formes *colcer, vocet, pecet*, du ms. L, sont plus rapprochées de l'original latin *collocare, vocatum, peccatum*. Il est donc plus sûr d'admettre que, sur ce point comme sur les autres, le ms. L. est préférable au ms. A.

P. 90, 91. — « L'*h* initiale tantôt est conservée, tantôt est supprimée dans les mots latins. Il est certain que cette *h* ne s'est jamais prononcée en français, et on voit que nulle part, dans notre poëme, elle n'empêche l'élision de l'*e* précédent. Je crois cependant devoir la laisser aux mots qui l'ont dans le ms., et l'*ajouter à ceux qui ne l'ont pas* : c'est une question d'orthographe qui, dès les plus anciens temps et jusqu'à nos jours, a été ainsi réglée. »

M. G. P. a tort de rétablir quand même l'*h* étymologique. Il aurait dû faire exception pour les mots que précède une élision, car en pareil cas c'est la chute et non le maintien de l'*h* qui est de règle. Et cette règle est précisément une de celles qui ont été le mieux observées dans les anciens manuscrits. Cependant je ne l'ai vue encore constatée nulle part.

Digitized by Google

J'ai eu occasion de la signaler, il y a plusieurs années, dans un article consacré au *Joinville* de M. Natalis de Wailly (*Messager du Midi*, 19 janvier 1869). Ceci prouve une fois de plus que nous ne sommes pas encore en état de restituer à coup sûr l'orthographe des vieux textes français.

Ibid. — M. G. P. dit qu'il rétablit *h* initial partout où le latin le plaçait, excepté dans *avoir*, *or* et *ore* (hora) adverbes.

Il oublie d'ajouter à cette liste *oi* pour *hoi* de *hodie*, qu'il conserve (109 b), et avec raison, comme le prouve le Fragment de Valenciennes, où on lit (l. 28): *quet* oi *commenciest*.

P. 95, 96. — Plusieurs fois le *t* est remplacé par *th*. M. G. P. prétend « qu'on chercherait vainement un exemple de cette orthographe dans un texte écrit en France », et il y voit un emprunt fait par le scribe anglo-normand de ce poëme à l'écriture saxonne.

A ce compte, il faudrait attribuer la copie des Serments, faite à la fin du Xe siècle, à un scribe anglo-normand, ce qui est impossible, ou anglo-saxon, ce qui est bien invraisemblable. On remarque en effet, dans ce texte, le groupe *dh* employé comme équivalent de *t* latin ou *d* français : *ca*dh*una*, *Lo*dh*uvig*, *aiu*dh*a* (Serments de Strasbourg).

Il est possible que, dans l'*Alexis*, la combinaison *th* pour *t* simple ou pour *d* soit d'origine anglo-normande, mais il est possible aussi qu'elle soit tout simplement un reste des habitudes orthographiques de l'époque mérovingienne[1]. Outre les exemples assez nombreux de *th* pour *t* que donne la *Vie de saint Léger*, dont M. G. P. ne parle pas, sans doute parce que le *th* n'est substitué au *t* qu'à la fin et non dans le corps des mots, on peut en citer d'aussi fréquents dans les Chartes mérovingiennes du VIIe siècle : 1° *th* pour *t*: *de concamio vel de compara*tho. Ap. Letronne, p. 26. — *Ci*th*erorum* pour *ceterorum*. Ibid., p. 21.— *Monas*th*ir*ii (fréquent). Ibid. — *Apos*th*olicus*. Ibid., p. 21.— *Supra escrip*th*os* pour *scriptos*. Ibid., p. 63.

[1] M. d'Arbois de Jubainville, si compétent pour tout ce qui concerne le bas-latin de l'époque mérovingienne, fait à ce sujet la même observation. Voir la *Romania* de juillet 1872, p. 327.

Digitized by Google

— *Poethia* pour *postea*. Ibid., p. 65. — *Marcthyni* pour *Martini*. Ibid., p. 67. — 2° *Dh* pour *d* : adh*e*piscenda pour *adi*piscenda. Ibid., p. 13. — *Adherunt* pour *aderant*. Ap. de Rozière, *Formules usitées dans l'empire des Francs*, p. 598 et 599, Form. Andegav. 11 et 24. — 3° *Th* pour *d* : Ipsi Amalbercthus aut mi*th*ius (hamedius) suos exinde abstraxit. Ap. Letronne, p. 45.

On voit par ces exemples que la notation *th* n'était pas inconnue des scribes français, et il n'est pas nécessaire de modifier sur ce point l'orthographe du ms. L. Il est fort possible que l'auteur lui-même ait fait usage concurremment du *d* et du *th*.

Quant à la prononciation de ces lettres ainsi employées, M. G. P. croit qu'elles avaient « un son à moitié sifflant et chuchoté », quelque chose d'analogue au *th* anglais. Je croirais plutôt qu'elles ne servaient qu'à indiquer la séparation des deux syllabes entre lesquelles elles se trouvaient, et qu'elles représentaient ce minimum d'articulation que nous figurons aujourd'hui par *h*, cf. Ca*d*urci, Ca*h*ors, *tra*d*ire (tradere), tra*h*ir, tra*d*itionem, tra*h*ison.

P. 97. — « Devant les voyelles, ou bien l'*e* de *que* s'élide, ou bien *que* devient *qued*; deux fois on trouve *quet*, mais la première forme est préférable. »

Que la forme *qued* soit préférable, on peut en effet le conclure de la forme latine *quod* et de ce fait que le copiste de L. emploie quatre fois *qued*, et *quet* seulement deux fois ; mais ce n'est pas une raison pour supprimer la forme *quet*, comme l'a fait l'éditeur, puisqu'elle se trouve dans le Fragment de Valenciennes : « *Quet* umbre li fesist.... cum ço videtis *quet* il se erent convers. »

Génin a lu *quant*, lecture non confirmée par le fac-simile, et dont M. Littré (*Histoire de la langue française*) s'étonnait à bon droit, mais sans indiquer ni corriger l'erreur.

P. 107. — « Au vers 626, les noms des deux empereurs *Acaries* et *Anories* (l. *Arcadie* et *Honorie*) ont pris une *s* à laquelle ils n'ont pas droit; car, après *avoir nom*, le nom propre est naturellement mis au régime. » M. G. P. est dans l'erreur: après la locution *avoir nom* = *nominari*, l'attribut se

Digitized by Google

mettait, comme en latin, plutôt au nominatif qu'à l'accusatif. Ce phénomène de syntaxe a été signalé dans la *Revue des langues romanes,* tom. II, pag. 47, 48, et par Diez dans ses *Zwei altr. Ged.,* pag. 47 (10, 2).

Du reste, M. G. P. aurait dû hésiter quelque peu devant l'accord des mss. qu'il a consultés pour ce passage, et qui, à trois contre un, — le ms. P, qui n'est pas le plus ancien, — mettent *Honories* au nominatif, et, à l'unanimité, *Arcadies* aussi au nominatif.

P. 114. — *Fins* au nominatif, que M. G. P. regarde comme une faute, parce que, dans ce texte, les autres noms féminins à terminaison masculine ont la forme oblique au nominatif singulier, peut être considéré comme une forme volontairement calquée par l'auteur sur le latin *finis.*

Ibid. — La forme *genz* ne vient point en effet de *gens,* qui aurait formé *geis,* comme le remarque justement M. G. P., mais du nominatif archaïque *gentis,* qu'on peut fort bien supposer avoir été conservé par le langage populaire.

On expliquera de même pourquoi tous les participes présents, tous les adjectifs en *ens, entis,* ont, dès la plus ancienne époque, reporté l'accent sur *en, an : sachenz* = * *sapientis* (nominatif archaïque), et ainsi des autres.

P. 122. — M. G. P. observe avec raison que *atendeiz* et *quereiz* ne peuvent venir de *attendatis, quæratis ;* mais il a tort de les dériver de *attenditis, quæritis,* puisque la pénultième de ces deux mots n'est pas accentuée. Il faut supposer pour ces formes une terminaison empruntée à la seconde conjugaison, *etis, atendeiz, quereiz,* ne pouvant venir que de *attendétis, quærétis,* comme *aveiz* vient de *habétis.*

P. 125. — M. G. P. semble dériver *soferre,* synonyme de *sofrir,* du latin *sufferre. Sufferre* n'aurait pu former que *sofer,* comme *ferrum* a donné *fer.*

Soferre, aujourd'hui encore *soufferre* dans le patois des environs d'Autun, vient du b.-latin *sufferrere,* que cite Ducange, et qui figure dans des textes du VIIe siècle. Le même mot,

Digitized by Google

en déplaçant l'accent, comme c'était l'habitude pour l'infinitif des verbes de la troisième conjugaison, a donné *souffrir*. Cf. *quærere*, d'où viennent à la fois *querre* et *querir*.

P. 133. — M. G. P. croit que l'*e* initial des mots comme *espuse, espethe,* tombait devant les monosyllabes, tels que l'article féminin *la,* contrairement à ce qui a lieu aujourd'hui, et qu'on prononçait *la spose, sa spede*. Et, suivant la règle de rigoureuse uniformité qu'il applique à son texte, il écrit par exemple *sa spede* là où le ms. L donne *s'espethe*. Cette théorie a, en effet, pour elle l'orthographe des Poëmes de Clermont. Cependant le doute est permis, et, pour ma part, j'inclinerais à croire, au contraire, que la règle observée aujourd'hui l'était dès cette époque dans les textes de pure langue d'oïl, comme est le *Saint Alexis*.

Quoi qu'il en soit de la règle adoptée par M. G. P., j'observe qu'il a oublié de s'y conformer dans la str. 10, v. 3 :

Danz Alexis, *l'esposet* belement.

Il aurait dû, pour être d'accord avec lui-même, écrire *la sposet*.

P. 160, str. 86. — Le ms. principal donne « *sun* grant dol », « *sum* piz », « *sun* cors », « *sen* vis », etc. Pourquoi mettre uniformément *son*? N'est-ce pas une variété voulue, comme aujourd'hui *je vais* et *je vas, je peux* et *je puis*? Le Fragment de Valenciennes, écrit au IXe siècle, n'emploie-t-il pas concurremment *sen, sem* (devant les labiales), *sun*: *sen* cheve, *sem* peer, *sun* soveir, *sun* repausement?

P. 162, str. 93. — M. G. P. accepte la synérèse dans « *aïdiez* m'à plaindra », sans observation. Il semble qu'il aurait dû, pour rester d'accord avec lui-même, rétablir la dentale originelle *adidiez* = **adiutatis*.

P. 181. — « *Come il s'en firet liez*. On peut être étonné de voir *liez* au nominatif, puisque *liez* semble être l'attribut du mot *se,* régime de *firet*. Mais cet usage est général dans nos anciens textes avec le verbe *se faire*. »

Digitized by Google

M. G. P. aurait dû aller plus loin, et dire que, en général, les verbes réfléchis voulaient au nominatif l'attribut de leur sujet ; tradition qui s'est conservée dans l'orthographe des verbes dits *essentiellement réfléchis,* dont le participe passé s'accorde avec le sujet.

J'ai eu occasion de constater et d'expliquer ce fait de syntaxe dans un article consacré à l'*Histoire et Théorie de la conjugaison française*, de M. Chabaneau (*Charentais* du 21 janvier 1869).

P. 183. - M. G. P. rejette *frai* dans ce vers de la str. 31 :

Tu de ton seinur, e jol *frai* pur mun filz.

Probablement il trouve que cette synérèse ne peut appartenir qu'à une époque postérieure. Pourquoi alors ne pas changer, par exemple, *avrai* en *averai,* str. 99, v. 1 et 2? La synérèse est aussi forte dans un cas que dans l'autre.

III

Là finissent, avec la première partie de l'ouvrage analysé, les observations que m'a suggérées une étude attentive du travail de M. G. P. J'avais annoncé, au début, que je n'irais pas au delà de cette première partie, qui est de beaucoup la plus importante à tous les points de vue, puisqu'elle contient, outre la version la plus ancienne du *Saint Alexis,* l'exposé complet des procédés de restitution adoptés par le savant éditeur.

Une restitution aussi complète, aussi minutieuse, était-elle possible? Je crois avoir démontré qu'elle ne l'était pas. On comprendrait cette recherche de l'uniformité absolue dans la restauration orthographique d'un texte, s'il était destiné à de jeunes écoliers ou au commun des lecteurs, pour qui le texte le plus uni et le moins encombré de formes exceptionnelles est le plus commode et le plus utile. C'est ce qu'on a fait, et avec raison, pour nos classiques, tant grecs et latins que français. Nul ne s'étonne, par exemple, que les ouvrages de Bossuet et de Voltaire soient imprimés avec une orthographe uniforme, quoique les auteurs ne s'y soient pas toujours astreints pour leur propre compte. Mais, quand il s'agit d'étudier les

Digitized by Google

textes au point de vue purement philologique, et qu'on prétend faire une édition savante et non une édition scolaire, comme c'est le cas pour ces vieux et uniques monuments de notre langue naissante, on doit n'y introduire que les rectifications évidemment indispensables.

M. G. P. aurait donc dû se borner à combler les lacunes du manuscrit principal (L) avec la leçon des autres manuscrits, à redresser quelques vers, à corriger quelques fautes évidentes, et pour tout le reste conserver intacte la leçon du ms. L, quitte à accompagner le texte d'un commentaire perpétuel. Il se serait ainsi épargné beaucoup de peine et plus d'une erreur, et, dans tous les cas, il aurait rendu inutiles les précédentes éditions, résultat qu'il cherchait ou devait chercher, et qu'il n'a pas atteint ; car le savant, ou le simple travailleur, qui voudra se rendre un compte exact de ce précieux texte, aimera mieux l'étudier dans les éditions qui rapportent, avec le moins de changements et dans le meilleur ordre, la leçon même des manuscrits.

Malgré tout, malgré l'erreur du point de départ, M. G. P. a produit une œuvre des plus sérieuses et qui lui fait honneur. La résolution même avec laquelle il a abordé tous les problèmes philologiques qui, de près ou de loin, se rattachaient à son sujet, la netteté de ses déductions, l'abondance et la sûreté de son érudition, compensent et au delà ce qu'il y a de hasardeux dans l'ensemble de son plan.

A. Boucherie.

Digitized by Google

ÉPIGRAPHIE ROMANE

—

Une épigraphie romane, ancienne et moderne, serait certainement fort à désirer.

M. l'abbé Lieutaud, le bibliothécaire de la ville de Marseille, en possède des éléments considérables, qui formeront un corps d'inscriptions aussi riche que précieux. En attendant que son travail ait paru et puisse servir de point de départ ou de comparaison, nous avons résolu de publier, dans chacune de nos livraisons, les inscriptions qui nous seraient signalées ou que l'on découvrirait.

Toute inscription méridionale, qu'elle soit sur pierre ou sur métal, sur cloche ou sur monnaie, etc., sera ainsi recueillie et signalée à l'attention de ceux que cette partie de la science intéresse plus particulièrement.

I

Nous commençons par une inscription qui a été trouvée récemment sur la porte de l'ancienne maladrerie d'Alais (quartier de Bouzac), et qui vient d'être publiée par nos amis de l'*Armagna cevenòu* (année 1874, p. 79) :

Anno : dni : millesimo
: iii : cicanta : e : sin
t : de abrial lo u
inteme gor,
+ mestre : i : de peira be
la : + e sonn uaillet : an
dreau : fle : au basti
t : aquet : ostal : am
en :

Digitized by Google

M. Germer-Durand, le savant archéologue de Nîmes, la rétablit de la façon suivante :

Anno D(omi)ni millesimo III (c) ci(n)canta e sint de abrial lo vinteme gor. Mestre J(an) de Peira-Bela, e soun vaillet Andreau Fle an bastit aque(s)t ostal. Amen.

En l'an de N. S. 1355, 20e jour d'avril, maître Jean de Peira-Bela et son valet André Fle ont bâti cette maison. Amen.

Y a t-il réellement *gor*, et n'est-ce pas une erreur de transcription du *g* pour *j*, *jor*, avec l'apocope ordinaire de *n* ?

A. M.

II

ARLES (PROVENCE) XVe SIÈCLE

AYSSO ES LA FIGURE
DE MESSER LOYS GUIGONET,
LOQUAL, PER SOS DESMÉRITES,
ES ESTAT PRIVAT DE LA CAPITANARIÉ
DE LA TORRE DEL GRAS
ET DE TOUTS AUTRES OFFICES
PERTINENS A DONAR AL CONSELH D'ARLE
E DEL DICH CONSELH.

Ceci est la figure -- de messire Louis Guigonet, — lequel, à cause de ses crimes, — fut révoqué de ses fonctions de capitaine — de la Tour du Grau — et de toutes les autres charges — qui sont de la nomination du Conseil (de la ville) d'Arles, — ou qui font partie de ce Conseil.

Cette inscription encadrait autrefois, dans la salle du Conseil de la ville d'Arles, le portrait de *Messier Loys Huane*, dit *Guigonet*, capitaine de la *Tour del Gras*, condamné pour prévarication en 1486.

Elle est rappelée par le *Musée* d'Arles, année 1873, p. 35.

(A suivre.) A. R.-F.

Digitized by Google

—

LE MÉMORIAL DES NOBLES

(Suite)

—

XVII

(Id. — Ann. 1111)

Ch. 320) ITEM SACRAMENTUM SUPER EODEM CASTRO QUOD FECIT PONCIUS FILIUS RENGARDIS, DOMINO GUILLELMO MONTISPESSULANI FILIO ERMESSENDIS

Eu, Peire filz de Rengarz, et eu Ug filz d'aquesta Rengarz, a te Guillem fill d'Ermessens, d'aquesta hora adenant: del castel de Monferrer, de las forzas que ara i sun ni adenant faitas i seraun, no't decebrem ni'l te tolrem ni t'en tolrem ni'l te vedarem, nos ni hom ni femena ab nostra art, ni ab nostre engen, ni ab nostre consentiment, nostre escient. E si hom era ni femena que'l ti tolgues ni t'en tolgues, nos ab aquel ni ab aquella, fin ni societat non aurem, si pe'l castel arecobrar non o aviam. E la on recobrat l'auriam, en ton poder lo tornariam, sens logre e sens deception. E dez aquella hora adenant, eneis sagrament testarem. Et aquest castel no't vedarem, per quantas ves tu nos en somonras, per te o per ton mesatgue, e del somons nonz vedarem. Aissi con en esta carta escriz es, e clergues legir i'o pot, aissi to tenrem e to atendrem, nostre escient, per est sanz.

Ce serment est de même date que celui qui précède. Pons et Hugues, de Montferrier, sont également cités dans une convention faite par les coseigneurs (ch. 324), peu après.— Je donne ci-dessous, n° XXIII, un autre serment de ces deux frères, de 1111 aussi (ch. 327).

Digitized by Google

XVIII

(F° **122**, r°. — Ann. 1124)

Ch. 321) SACRAMENTUM FIDELITATIS SUPER CASTRO DE MONTEFERRARIO QUOD FECIT PETRUS FILIUS BRUNISSENDIS GUILLELMO DOMINO MONTISPESSULANI FILIO ERMESSENDIS

Eu, Peire fils de Brunissenz, a te Guillelm fil d'Ermessenz, d'aquesta hora adenant: del castel de Monferrer, de las forzas que ara i sun ni adenant faitas i seraun, no't decebrai ni'l te tolrai ni t'en tolrai ni te vedarai, eu ni hom ni femena ab mun art ni ab mon engen ni ab mon consentiment, meun escient. E si hom era ni femena, quel ti tolgues ni t'en tolgues, eu ab aquel ni ab aquella, fin ni societat non aurai, si pe'l castel arecobrar non o avia. E la on recobrat l'auria, en ton poder lo tornaria, sens logre e sens deceptiun. E dez aquella hora adenant, eneis sagramen testarai. Et aquest castel no't vedarai per quantas vez tu m'en somonras, per te o per tun messatgue, e del somons no'm vedarai. En aissi con en esta (carta) escriz es, e clergues legir i' o pot, enaissi to tenrai e to atendrai, meun escient, per est sanz. *Hoc sacramentum factum est in ecclesia sancti Firmini super altare sancte Trinitatis, V idus Julii, anno Dominice Incarnationis M° C° XXIIII°, in presentia et videntia Bernardi Guillelmi, Petri* de Vezenobre, *Petri Rostagni* de Salve, *Poncii* de Puzabun, *Poncii Ademari* de Montarnalt, *Poncii Berengarii, Bernardi Ebrardi, Guillelmi* de Valmala, *Guillelmi* de Ginaco, *Armandi, Guillelmi* de Cornon, *Aimerici Duasvices, et Girberti qui scripsit hec*.

XIX

(F° **122**, r°. — Ann. 1124)

Ch. 322) ITEM DE EODEM SACRAMENTUM FIDELITATIS QUOD FECIT GUILLELMUS FILIUS GUIDENELDIS GUILLELMO DOMINO MONTISPESSULANI FILIO ERMESSENDIS

Eu, Guillelms filz de Guidenelz, a te Guillelm fil d'Ermessens' d'aquesta hora adenant: del castel de Monferrer, de las for-

Digitized by Google

sas que ara i sun ni adent (*sic*) faitas i seraun, eu no't decebra ni'l te tolrai ni t'en tolrai, ni'l te vedarai, eu ni hom ni femena ab mon art ni ab mon engen ni ab mun consentiment, meun escient. E si hom era ni femena que'l ti tolgues ni t'en tolgues, eu ab aquel ni ab aquella fin ni societat non aurai, si pe'l castel arecobrar non o avia. E la on recobrat l'auria, en ton poder lo tornarai, sans logre e sans decepciun. E dez aquella hora adenant, eneis sagrament te estarai (*sic*). Et aquest castel no't vedarai, per quantas vez tu m'en somonras, per te o per tun messatgue, e del somons no'm vedarai. Aissi con en esta carta escriz es, e clergues legir i'o pot, enaissi to tenrai e to atendrai, meun escient, per est sanz. *Hoc sacramentum factum est in ecclesia sancti Firmini super altare sancte Trinitatis IIII idus Julii, anno Dominice Incarnationis M° C° XX° IIII°, in presentia et videntia Gaucelmi* de Claret, *Armandi, Bernardi Berengarii, Poncii Berengarii, Guillelmi de Girano Guillelmi* de Vallemala, *Poncii Ademari, Bernardi* Trebal *Petri* de Monbazen, *Ugonis filii Guillelmi Rostagni, Guillelmi Guitberti, et Girberti qui scripsit hec.*

XX

(**F° 122, r°**. — Ann. 1124)

Ch. 323) ITEM SACRAMENTUM FIDELITATIS SUPER CASTRO DE MONTEFERRARIO QUOD FECIT RAIMUNDUS ARBERTI FILIUS ALDIARDIS GUILLELMO DOMINO MONTISPESSULANI FILIO ERMESSENDIS

Eu, Raimunz Arberz filz d'Aldiardz, a te Guillelm fil d'Ermessenz, d'aquesta (*sic*) adenant : del castel de Monferrier, de las forzas que ara i sun ni adenant faitas i seraun, no't decebrai ni'l te tolrai ni t'en tolrai ni'l te vedarai, eu ni hom ni femena ab mun art ni ab mun engen ni ab mun consentiment, meun escient. E si hom era ni femena que'l ti tolgues ni t'en tolgues, eu ab aquel ni ab aquella, fin ni societat non aurai, si pel castel a recobrar non o avia. E la on recobrat l'auria, en ton poder lo tornarai, sens logre e sens decepciun. E des aquella hora adenant, eneis sagramen testarai. Et aquest castel no't vedarai, per quantas vez tu m'en somonras per te o per tun messatgue, et del somons no'm vedarai. En aissi con en esta

Digitized by Google

carta escriz es, e clergues legir i' o pot, enaissi to tenrai e to atendrai, meum escient, per est sanz. *Hoc sacramentum factum est in ecclesia sancti Firmini super altare sancte Trinitatis, V idus Julii, anno Dominice Incarnationis M° C° XX° IIII°, in presentia et videntia Bernardi Guillelmi, Petri* de Vezenobre, *Petri Rostagni* de Salve, *Poncii* de Puzabun, *Poncii Ademari* de Montarnalt, *Poncii Berengarii, Bernardi Ebrardi, Guillelmi* de Valmala, *Guillelmi de Girano, Armandi, Guillelmi* de Cornun, *Aimerici Duasvices, et Girberti qui scripsit hec.*

XXI

(**F° 122, v°.** — Ann. 1140)

Ch. 325) SACRAMENTUM FIDELITATIS SUPER CASTRO DE MONTEFERRARIO QUOD FECIT BERNARDUS DE SANCTO GERVASIO, GUILLELMO DOMINO MONTISPESSULANI FILIO ERMESSENDIS.

Eu, Bertrans de Sanc Girvais, ab lo consel de ma moler, jur a te Guilelm de Monpesler, fil d'Ermessenz : lo castel de Monferrer, la forza e las forzas que ara i son ni enavant fachas i seraun. E juro e conveng per bona fe e sens engan que d'aquesta hora adenant del castel de Monferrier de la forsa ni de las forsas que ara i son ni adenant fachas i seran, no te decebrai ni'l te tolrai ni t'en tolrai ni'l te vedarai, eu ni hom ni femena, ab mon art ni ab mon gen ni ab mon consintement. E si hom era ni femena que'l ti tolgues ni t'en tolgues, eu ab aquel ni ab aquella, paz ni fin ni societat non auria, si per lo castel arecobar non o avia. E la on recobrat l'auria, eu en ton poder lo tornaria, ses logre e ses decepcio. E deus aquella hora adenant, totas horas eneis sagrament te estaria. Aquest castel te redrai e no'l te vedarai, per quantas vesz tu m'en somonras per te ni per to messatgue, e del somos no'm vedarai. Aissi con en aquesta carta escrit es, et hom legir i'o pot, aissi to tenrai e to atendrai, per bona fe, meun ecient, per Deu e per estz sanz. *Hujus sacramenti testes sunt: Raimundus Rostagni, Petrus de Flexo, Ugo de Flexo, Bernardus*

Digitized by Google

Ebrardus, Bernardus de Calvuzone, *Dulcianus, Bernardus Urbanus, Guillelmus Malenutritus, et Durantus, notarius, qui hec scripsit. Actum est hoc anno Dominice Incarnationis M° C° XL°. —*

XXII

(F° 122, v°. — Ann. 1124)

Ch. 326) ITEM SACRAMENTUM SUPER EODEM QUOD FECIT PETRUS DE SANCTO VINCENTIO GUILLELMO DOMINO MONTISPESSULANI FILIO ERMESSENDIS.

Eu, Peire de San Vincens fils de Florensa, a te Guilelm fil d'Ermessenz, d'aquesta hora adenant : del castel de Monferrer, de las forsas que ara i sun ni adenant faitas i seraun, eu no't decebrai ni'l te tolrai ni t'en tolrai ni'l te vedarai, eu ni hom ni femena, ab mon art, ni ab mon engen ni ab mon consentiment, meu escient. E si hom era ni femena que'l ti tolgues ni t'en tolgues, eu ab aquel ni ab aquella, fin ni societat non aurai, si pe'l castel arecobrar non o avia. E la on recobrat l'auria, en ton poder lo tornarai, sans logre e sans deceptiun. E dez aquella hora adenant, eneis sagrament testarai. Et aquest castel no't vedarai, per quantas vez tu m'en somonras, per te o per tun mesatge, e del somons no'm vedarai. Aissi con en esta carta escrit es, e clergues legir i'o pot, enaissi to tenrai e to atendrai, meun escient, per est sanz. *Et sciendum est quod ego Petrus de Sancto Vincentio hoc sacramentum feci per mandatum Guillelme uxoris mee, et istud mandatum audierunt qui aderant, scilicet Petrus Bernardus* de Claret, *et Guillelmus* de Valmala. *Hoc sacramentum est in ecclesia Sancti Firmini super altare Sancte Trinitatis, II° idus februarii, anno Dominice Incarnationis M° C° IIII°.—In presentia et videntia Petri Bernardi* de Claret, *Guillemi* de Valmala, *Poncii Berengarii, Bernardi Ebrardi, Raimundi Ebrardi, Bernardi de Sancto Firmino, Aimerici Duasvices, Poncii* de Puzabun, *Guillelmi de Girano, Armanni, Guillelmi* de Puget, *Poncii* de Rocaforcada *et Girberti qui scripsit hec.*

Digitized by Google

XXIII

(F° 123. — Ann. 1111)

Ch. 327) ITEM DE EODEM SACRAMENTUM QUOD FECIT PETRUS PONCIUS GUILLELMO DOMINO MONTISPESSULANI FILIO ERMENIARDIS

Eu, Peire Pons filz de Rangarz, et eu Hug filz d'aquesta Rangarz, a te Guillelm fil d'Ermeniarz, d'aquesta hora adenant: del castel de Montferrer, de las forsas que ara i son, ni adenant faitas i serau, no't decebrem ni'l te tolrem ne t'en tolrem ni'l te vedarem, nos ni hom ni femena, ab nostra art ni ab nostre engien ni ab nostre consentiment, nostre escient. E si hom era ni femena que'l ti tolgues ni t'en tolgues, nos ab aquel ni ab aquella fin ni societat non aurem, si per lo castel arecobrar non o aviam. E la on recobrat l'auriam, en ton poder lo tornariam, sens logre e sens deception. E dez aquella hora adenant, eneis sacrament testariam. Et aquest castel no't vedarem, per quantas vez tu nos en somonras, per te ni per ton messatgue, e del somos nos en vedarem. Aissi con en esta carta escrit es, e clergues legir i'o pot, aissi to tenrem et to atendrem, nostre escient, per est sanz. *Hoc sacramentum cum hac carta fuit factum in presentia Ugonis Castri novi, et Poncii de Montelauro, et Poncii Raimundi* de Murles, *et Guillelmi* de Vallemale, *et Olivarii de Castro, et Rostagni Poncii, regnante Lodoyco rege. Anni ab Incarnatione Domini M° C. XI°.*

XXIV

(F° 123, r°. — Ann. 1145?)

Ch. 328) SACRAMENTUM FIDELITATIS SUPER CASTELLO DE MONTE FERRARIO QUOD FECIT RAIMUNDUS DE MONTFERRARIO GUILLELMO DOMINO MONTESPESSULANI FILIO SYBILIE.

Eu, Raimuns de Monferrer fils de Peironela, a te Guilelm de Monpestler fil de Sibilia, d'aquesta hora adenant, del castel de Montferrer, de las forsas que ara i son ni adenant fachas i seraun, no't decebrai ni'l te tolrai ni t'en tolrai ni'l te vedarai, eu ni

Digitized by Google

hom ni femena, ab ma art ni ab mon engien ni ab mon consentiment, meun escien. E si hom era ni femena que'l ti tolgues ni t'en tolgues, eu ab aquel ni ab aquella, fin ni societat non auria, si per lo castel arecobrar non o avia. E la on recobrat l'auria, en ton poder lo tornaria, sens logre e sens deception. E d'aquella hora adenant, eneis sagrament testaria. Et aquest castel no't vedarai, per quantas ves tu m'en somonras, per te ni per ton messatgue, e del somos no'm vedarai. Enaissi con en esta carta escrich es, e clergues legir i'o pot, enaissi to tenrai e to atendrai, meun escient, per est sanz.

Raimond de Montferrier, fils de Peironela, appartient à la seconde génération des pairs du château de Montferrier, dont les actes vont de 1140 à 1150 (ch. 325 et sq.)

XXV

(**F° 123.** — Ann. 1145?)

Ch. 329) SACRAMENTUM FIDELITALIS SUPER CASTELLO DE MONTEFERRARIO QUOD FECIT RAIMUNDUS UGO DE MONTEFERRARIO GUILLELMO DOMINO MONTISPESSULANI FILIO SYBILIE

Eu, Raimuns Ug de Monferrer filz de Belliarz, a te, Guilelm de Monpestler, fil de Sibilia, d'aquesta hora adenant, del castel de Monferrer, de las forzas que ara i son ni adenant fachas i seron: no't decebrai ni'l te tolrai ni t'en tolrai ni'l te vedarai, eu ni hom ni femena, ab ma art ni ab mon engen ni ab mon consentiment, meun escient. E si hom era ni femena que'l ti tolgues ni t'en tolgues, eu ab aquel ni ab aquella, fin ni societat, non auria, si per lo castel arecobrar non o avia. E la on recobrat l'auria, en ton poder lo tornaria, sens logre et sens deception. E d'aquella hora adenant, eneis sacramen testaria. Et aquest castel no't vedarai, per quantas ves tu m'en somonras, per te ni per ton mesatgue, e del somons no'm vedarai. Enaisi con en esta carta escrith es, e clergues legir i'o pot, enaissi to tenrai e to atendrai, meun escient, per est sanz.

Même observation que pour le serment précédent.

Digitized by Google

XXVI

(F° **130**. — Ann. 1148)

Ch. 330) ITEM SUPER EODEM SACRAMENTUM QUOD FECIT PETRUS DE MONTEFERRARIO GUILLELMO DOMINO MONTISPESSULANI FILIO SYBILIE

Eu, Peire de Monferrier, filz d'Agnes, a te Guillelm de Monpestler, fil de Sibilia, d'aquesta hora adenant, del castel de Monferrer, de las forzas que ara i sun, ni adenant fachas i seraun, no't decebrai ni'l te tolrai ni t'en tolrai, ni'l te vedarai, eu ni hom ni femena, ab ma art ni ab mon engien, ni ab mon consentiment, meun escient. E si hom era ni femena que'l ti tolgues ni t'en tolgues, eu ab aquel ni ab aquella, fin ni societat non auria, si per lo castel arecobrar non o avia. E la on recobrat l'auria, en ton poder lo tornaria, sens logre e sens deception. E d'aquella hora adenant, eneis sagrament testaria. Et aquest castel no't vedarai, per quantas ves tu m'en somonras, per te ni per ton messatge, e del somons no'm vedarai. Enaissi con en esta carta escrich es, e clergues legir i'o pot, enaissi to tenrai e to atendrai, meu escient, per est sanz. *Factum est hoc sacramentum, anno Dominice Incarnationis M° C° XL° VIII°, apud Montempessulanum, in ecclesia sancti Firmini, super altare sancte Trinitatis, sub presentia et testimonio Bernardi Andusiensis majoris et Bernardi Andusiensis minoris, Guillelmi d'Omellacio, Guillelmi Airradi, Petri* de Veiruna, *Poncii de Montelauro, Raimundi de Castriis*, Pelagoz *et Raimundi Aimoini, Petri* de Fleis *majoris, Petri* de Fleis *minoris, Armanni d'Omellacio, Bertrandi de Sancto Cosme, Guillelmi de Sordonicis, Guillelmi Leterici, Atbrani, Berengarii Lamberti, et Poncii filii sui, Peregrini, Petri* d'Alverngue, *Brunonis* Bel, *Brunonis Silvestris, Petri de Lunello.*

Digitized by Google

XXVII

(F° 123, v°. — Ann. 1145?)

Ch. 331) ITEM SUPER EODEM SACRAMENTUM QUOD FECIT GUILLELMUS DE MONTEFERRARIO

Eu, Guillelms de Monferrer, filz de Guizenelz, a te Guillelm de Monpestler, fil de Sibilia, d'aquesta hora adenant, del (*sic*) de Monferreir, de las forzas que ara i son, ni adenant fachas i seraun no't decebrai ni'l te tolrai ni t'en tolrai, ni'l te vedarai, eu ni hom ni femena, ab ma art ni ab mon engien, ni ab mon consentiment, meun escient. Essi (*sic*) hom era ni femena que'l ti tolgues ni t'en tolgues, eu ab aquel ni ab aquella, fin ni societat non auria, si per lo castel arecobrar non o avia. E la on recobrat l'auria, en ton poder lo tornaria, sens logre e sens deception. E d'aquella hora adenant, eneis sagrament testaria. Et aquest castel no't vedarai, per quantas ves tu m'en somonras, per te ni per ton messatgue, e del somons no'm vedarai. En aissi con en esta carta escrich es, e clergues legir i'o pot, en aissi to tenrai e to atendrai, meun escient, per est sanz.

Même observation que pour les ch. 328 et 329.

XXVIII

(F° 123, v°. — Ann. 1145?)

Ch. 332) ITEM DE EODEM SACRAMENTUM QUOD FECIT Sicars DE MONTEFERRARIO

Eu, Sicars de Monferreir, filz de Peironella, a te Guillelm de Monpestler fil de Sibilia, d'aquesta hora adenant: del castel de Monferrer, de las forsas que ara i son, ni adenant fachas i seraun, no't decebrai ni'l te tolrai ni t'en tolrai, ni'l te vedarai, eu ni hom ni femena, ab ma art, ni ab mon engen, ni ab mon consentiment, meun escient. E si hom era ni femena que'l ti tolgues ni t'en tolgues, eu ab aquel ni ab aquella, fin ni societat non auria, si per lo castel arecobrar non o avia.

Digitized by Google

E la on recobrat l'auria, en ton poder lo tornaria, sens logre e sens deception. E d'aquella hora adenant, en eis sagrament testaria. Et aquest castel non vedarai, per quantas ves tu m'en somonras, per te ni per ton messatgue, e dels somons no'm vedarai. En aissi con en esta carta escrit es, e clergues legir i'o pot, en aissi to tenrai e to atendrai, meu escient, per est sanz.

Même observation. — Ce Sicard de Montferrier, fils de Peironela, est probablement le père de Raimond cité ci-dessus, ch. 328.

XXIX

(F° 123, r°. — Ann. 1145?)

Ch. 333) ITEM SACRAMENTUM SUPER EODEM QUOD FECIT GUILLELMUS de la Isla

Eu, Guillelms de la Isla, filz de Belliarz, a te Guillelm de Monpestler, fil de Sibilia, d'aquesta hora adenant: del castel de Monferreir, de las forzas que ara i son, ni adenant fachas i seraun, no't decebrai, ni'l te tolrai ni t'en tolrai, ni'l te vedarai, eu ni hom ni femena ab ma art ni ab mon engen, ni ab mon consentiment, meu escient. E si hom era ni femena que'l ti tolgues ni t'en tolgues, eu ab aquel ni ab aquella, fin ni societat non auria, si per lo castel arecobrar non o avia. E la on recobrat l'auria, en ton poder lo tornaria, sens logre e sens deception. E d'aquella hora adenant, en eis sagrament testaria. Et aquest castel no't vedarai, per quantas ves tu m'en somonras, per te ni per ton messatgue, e del somons no'm vedarai. En aissi con esta carta escrich es, e clergues legir i'o pot meun escien, per est sanz.

Même observation. — Probablement frère de Raymond Hugues, dit aussi fils de Béliarde.

XXX

(F° 123. — Ann. 1145?)

Ch. 334) ITEM SACRAMENTUM SUPER EODEM QUOD FECIT RAIMUNDUS DE ARSACIO

Eu, Raimunz d'Arsaz, fil de Belliarz, per mandamen de ma

Digitized by Google

moiler Peironella, que-z-a son senorum el castel de Monferreir, a te, Guillelm de Monpestler, fil de Sibilia, d'aquesta hora adenant, del castel de Monferreir, de las forzas que ara i son ni adenant fachas i seraun, no't decebrai ni'l te tolrai ni t'en tolrai, ni'l te vedarai, eu ni hom ni femena ab ma art ni ab mon engen ni ab mon consentiment, meun escient. E si hom ni femena que'l ti tolgues ni t'en tolgues, eu ab aquel ni ab aquella, fin ni societat non auria, si per lo castel arecobrar non o avia. E la on recobrat l'auria, en ton poder lo tornaria, sens logre e sens deception. E d'aquella hora adenant, en eis sagrament testaria. Et aquest castel no't vedarai, per quantas ves tu m'en somonras per te ni per ton messatgue, e del somons no'm vedarai. En aissi con es esta carta escrith es, e clergues legir i'o pot, en aissi to tenrai e to atendrai, meu nescient, per est sanz.

Même observation. — Assas (*Arsas*) est un très-petit village du canton de Castries, à deux lieues de Montpellier.

XXXI

(F° **124**. — Ann. 1145?)

Ch. 335) ITEM DE EODEM SACRAMENTUM QUOD FECIT BERTRANDUS COISSA

Eu, Bertrans Coissa, filz de Sibilia, a te Guillelm de Monpestler, fil de Sibilia, d'aquesta hora adenant del castel de Monferreir, de las forzas que ara i son, ni adenant fachas i seraun, no't decebrai ni'l te tolrai ni t'en tolrai, ni'l te vedarai, eu ni hom ni femena, ab ma art, ni ab mon engen, ni ab mon consentiment, meun escient. Et si hom era ni femena que'l ti tolgues ni t'en tolgues, eu ab aquel ni ab aquella fin ni societat non auria, si per lo castel arecobrar non o avia. E la on recobrat l'auria, en ton poder lo tornaria, sens logre e sens deception. E d'aquella hora adenant, en eis sagrament testaria. Et aquel castel no't vedarai, per quantas ves tu m'en somonras, per te ni per ton messatgue, e del somons no'm vedarai. En

Digitized by Google

aissi con esta carta escrich es, e clergues legir i'o pot, en aissi to tenrai e to atendrai, meun escient, per est sanz.

Même observation que ci-dessus.

XXXII

(F° 124. — Ann. 1172)

Ch. 336) ITEM DE EODEM SACRAMENTUM QUOD FECIT GUILLELMUS PETRI

In nomine Domini anno Incarnationis ejusdem M° C° LXX° II° mense octobris. Eu, Guillelms Peire, fil de Raimun de Monferreir, a te Guillelm, fil de Matels, sennor de Monpestler, d'aquesta hora adenant, del castel de Monferreir, de las forzas que ara i son, ni adenant fachas i seraun, no't decebrai ni'l te tolrai ni t'en tolrai, n'il te vedarai, eu ni hom ni femena, ab mon art ni ab mon engen, ni ab mon consentiment, meun escient. E si hom era ni femena, que'l ti tolgues ni t'en tolgues, eu ab aquel ni ab aquella, fin ni societat non aurai, si per lo castel arecobrar non o avia. E la on recobrat l'auria, en ton poder lo tornaria, sans logre e sans deception. E des aquella hora adenant, en eis sagrament testaria. Et aquest castel te redrai: no'l te vedarai per quantas vez tu m'en somonras, per te o per ton messatgue, e del somons no'm (*sic*). Enaissi con en esta carta escritz es, e clergues legir i'o pot, enaissi to tenrai e to atendrai, meun escient, per est sanz. *Factum est hoc in castello infra ecclesiam sancte Marie, ante conspectum Johanis Magalonensis episcopi et Guidonis Guerregiati, in presentia et testimonio Bertrandi de Montelauro, Ermengavi de Piniano, Raimundi Petri de Posqueriis, Petri de Genairaco, Petri Ermengavi de Podio-Lacherio, Agullonis de Castro novo, Aldeberti de Arenis, Guillelmi de Centrairanicis Poncii de Salviniaco, Guillelmi Leterici, Guillelmi Leterici ejus filii, Guillelmi Adalguerii, magistris Guidonis, magistris Maurini, Guillelmi Petri, Guiraudi Atbrandi, Poncii de Garrigis, Johanis de Caneto, Guillelmi Becelini, Pauli, Bertrandi Bruni et multorum aliorum et Fulcodis qui hec scripsit.*

Digitized by Google

XXXIII

(F° **129**. — Ann. 1196)

Ch. 348) SACRAMENTUM FIDELITATIS GULLELMO DOMINO MONTISPESSULANI PRÆSTITUM AB HOMINIBUS DE FORCIA VALLIS

Eu, hom, jur a te, sengner en Guillelm de Monpestler, fill de Mathels, que eu d'aquesta hora adenant no't tolrai ta vida ni ton membre, ni tos membres que-d a ton cors jons son, ni no't penrai per preizon, ni hom ni femena, ni homes ni femenas, ab mon art ni ab mon engien ni ab mon consel. Ni no't tolrai la forsa de la Val, ni ren de la honor que a la forza de la Val perten. Ni nulla autra honor toa, on que la aias, ni adenant auras, ni conqueras, non la't tolrai, ni t'en tolrai, ni hom ni femena, ni homes ni femenas, ab mon art ni ab mon engien, ni ab mon consel. Et si hom era ni femena, ni homes ni femenas, que la't tolgues ni t'en tolgues, ab aquel ni ab aquels, fin ni societat non auria, al teu dan. E dretz aitoris t'en serai per fe e sens engan contra totz homes e totas femenas, pois que tu m'en somonras per sagrament per te o per tun messatgue. E vida e membra te promet contra totz homes. Tot aiso aisi con sobrescrit es, eu, hom, jur a te Guillelm senner de Monpestler, filz de na Matelz, que aissi tot o atendrai et o tenrai a ta conoissenza et a ton entendement, sens ton engan, meun escient, se Deus m'ajut et aquestz sanz Evangelis. *Hæc omnia supradicta et singula tenere et fideliter observare sine omni dolo juraverunt corporaliter tactis sacro sanctis Evangeliis, Berengarius de Valle, Petrus Ricardus, Bernardus Ricardus frater ejus, Poncius Porcellus, Guillelmus Porcellus frater ejus, Petrus Saturninus, Poncius* Do, *Poncius de Lanzanicis, Petrus* Esperendeu, *Petrus Molinerius, Guido* de Seveirac. *In presentia et testimonio Guillelmi de Monte Arbedono, R.* Comte, *P.* Verre, *Johanis de Lemosino, Petri Gaucelmi, Arnaldi Gaufridi, Petri* Romeu, *Bernardi de Ameliavo, Poncii Deodati, et Bernardi* de Porta. *Item eodem modo et pacto hec omnia et singula juraverunt Petrus* Bonafos, *Stephanus* de Cavallan, *Poncius* Lobaszon, *Poncius Grimoardus, P.* Affre. *In presentia et testimonio Raimundis Comitis, Petri Gaucelmi, P.* Esperendeu, *Bernardi de Ameliavo, Poncii Porcelli, P. Ricardi, P. Saturnini,*

Digitized by Google

Guidonis de Seveiraco, et Bernardi de Porta, *discipuli Guillelmi Raimundi qui hec scripsit et hec sacramenta recepit extra portale Castri novi de Forcia. Anno Dominice Incarnationis M° C° LXXXX° VI°, mense novembris.*

XXXIV

(**F° 132,** r°. — Ann. 1120?)

Ch. 360) AQUESTA CARTA FO ESCRIPTA PER REMENBRAMENT, DE DON QUE FEZ ROSTA[N]Z DALMAS DE CASTRIAS SO NEBOTH

Rostanz Dalmaz donet a'n Dalmas de Castrias, so nebot, tot lo feu qu'el avia de Guillelm de Monpestler, et aquel que hom o femena d'el entenia e donet li las convenensas que el tenia et avia per feu, d'en Guillelm de Monpestler senes engan. Per aquest don que Rostans fez a'n Dalmaz so neboth, donet Dalmaz a'n Rostan son avuncle c LX sol. de deners melgoires. Et Rostanz pres l'en en Deu fe, et en la soa, que el non enganes son escient, ni ora ni adenant. Et testitmonia *Guillelmus* de Brugueiras, e Peire de Brugueiras, e Bertrans de Brugueiras. Aquesta carta mandet escriure Rostanz Dalmaz, et ab aquesta carta donet a Dalmaz, son neboth, aquest feu et aquesta covenensa, si con sobre escrit es, senes engan.

Rostan Dalmas se démit de tous ses biens en faveur de son neveu Dalmas II de Castries, par plusieurs actes qui sont des premières années du XII° siècle (1115-1120).

XXXV

(**F° 134,** r°. — Ann. 1030?)

Ch. 376) SACRAMENTUM FIDELITATIS SUPER CASTELLO DE VILLA NOVA QUOD FECIT Garcens RAIMUNDO

De ista hora in antea, ego, Garsenz, *filia* Gonberga, non decebrai, ni tolrai, ni demandarai, a te Raimun, *filio Eldeburgis, ipsum castellum* de Villanova *et ipsa turre, ni ipsas curte ni ipsas* fortizias *quæ ibidem in ipso castello suprascripto ni ade-*

Digitized by Google

nantea ibi erunt factas, nec apud fors *factum nec sine* fors *facto, nec ego Garsendis suprascripta nec homo nec femina, nec per meum consilium nec per meum ingenium. Et si* hom *est aut femina, homines vel feminas, que per ipsum castellum suprascriptum aut ipsas* fortizias *suprascriptas tulerint vel vedaverint a te Raimundo suprascripto, ego* Garsens *suprascripta ab ipsos homines nec ab ipsas* femenas *nec ab illum hominem nec ab illam feminam que hoc faciant finem nec societatem ni amiciciam* non aurai ni tenrai ni demandarai *ad dampnum de te* Raimun *suprascriptum, me sciente. Et si ego* Garsens *suprascripta, ipsum castellum suprascriptum aut ipsas* fortizias *supra recuperare aut habere potuero per qualicumque ingenio sive per forcia, in potestate de te Raimundo suprascripto* la rendrai e la metrai e la tornarai, *ipsum castellum suprascriptum aut ipsas* fortizias *suprascriptas las te* rendrai, *sine enganno et sine tua deceptione et sine nullo lucro, et* adjutor t'en serai *de illos homines vel feminas, hominem vel feminam, que ipsum castellum suprascriptum aut ipsas* fortizias *suprascriptas vedaverit vel abstulerit sine enganno, et sine tua deceptione,* entro tu *Raimundo suprascripto recuperatas habeas ipsas* fortizas *suprascriptas. Si ego Garsendis suprascripta a te* Raimun *suprascriptum comprobatum non video de ipsum castellum suprascriptum, vel de ipsas* fortizias *suprascriptas que* toltas *me habuissent aut vetatas. Sicut superius scriptum est, si* o tenrai e to atendrai, *ego* Garsens *suprascripta* a te *Raimundum suprascriptum per fidem sine inganno.*

Il est facile de déterminer la date de cette charte et des suivantes. (V. ci-dessous le n° XXXVII.)

XXXVI

(F° 134, r° — Ann. 1030?)

Ch. 377) ITEM SUPER EODEM SACRAMENTUM QUOD FECIT PONCIUS RAIMUNDO

De ista hora in antea, ego Poncius filius Senegondis, non decebrai ni tolrai a te Raimun, *filius* Eldeburcs, non decebrai ni tolrai, ni devederai. *Ego Poncius suprascripto ipsum castellum de Villanova in ipsa turre in ipsa curte, ni in ipsas* fortizias *quæ*

Digitized by Google

ibidem in ipsum castellum suprascriptum ni in antea ibi erunt factas ne[c] apud forz *factum, nec sine* forz *facto, nec ego Poncius suprascriptus, nec homo nec femina, nec homines nec feminas, per meum consilium neque per meum ingenium. Et si homo est aut femina, homines aut per feminas que ipsum castellum suprascriptum aut ipsas* fortizias *suprascriptas tulerint aut vedaverint aut Raimundo suprascripto, ego Poncius suprascriptus ab alios homines nec ab ipsas feminas, ne[c] ab illum hominem ne[c] ab illam feminam que hoc faciant finem nec societatem ni amicitiam* non aurai, ni tenrai, ni penrai, *ad dampnum determinando suprascripto, me sciente. Et si ego Poncius suprascriptus, ipsum castellum suprascriptum aut ipsas* fortizias *suprascriptas recuperare aut habere potuero, pro qualicumque ingenio sive per forcia, in potestate de te* Raimun *suprascripto* la redrai e la metrai e la tornarai. *Ipsum castellum suprascristum aut ipsas* fortizias *suprascriptas* las redrai, *sine enganno et sine tua deceptione et sine ullo lucro, et adjutoris* t'en serai *de illos homines vel feminas, hominem vel feminam, que ipsum castellum suprascriptum aut ipsas* fortizias *suprascriptas vedaverit aut tulerit sine enganno et sine tua deceptione,* entro tu *Raimundus suprascriptus recuperatas habeas ipsas* fortezias. *Si ego, Poncius suprascriptus, a te Raimundo suprascripto comprobatum non video de ipsum castellum suprascriptum vel de ipsas* fortizias *suprascriptas* que tollas *me habuissent aut vetutas. Sicut supernis scriptum est,* si o tenrai e to atendrai, *ego Poncius suprascriptus* a te *Raimundo suprascripto, sine inganno.*

Appartient à une même date que le serment précédent, puisqu'il s'agit du même individu, Raymond, fils d'Eldeburge.

XXXVII

(**F° 134, r°** — Ann. 1020 ?)

(Ch. 378) ITEM DE EODEM SACRAMENTUM QUOD FECIT PONCIUS FROIL FILIA GOMBERGA

De ista hora in antea, ego Poncius, filius Ricelde, non decebrai ni tolrai ni devedarai a te Froil, *filia Gomberga, ipsum castellum* de Villa nova *in ipsa turre n'in ipsa curte, ni in forcias quæ ibidem*

Digitized by Google

sunt in ipsum castellum suprascriptum, ni adenantea ibi erunt factas, nec apud fors *factum nec sine* fors *facto. Nec ego, Poncius suprascriptus, nec homo nec femina, nec homines nec feminas, per meum consilium nec per meum ingenium. Et si homo est aut femina, homines vel feminas, que ipsum castellum suprascriptum aut ipsas* fortizias *suprascriptas, tulerint aut vedaverint, a te* Froil *suprascripta, ego Poncius suprascriptus ab ipsos homines nec ab ipsas feminas, nec ab illum hominem nec ab illam feminam quæ hoc faciant finem nec societatem,* ni *amicitiam* non aurai, ni tenrai, ni penrai, *ad damnum* de te Froil *suprascripta, me sciente. Et si ego, Poncius suprascriptus, ipsum castellum suprascriptum aut ipsas* fortizias *suprascriptas recuperare aut habere potuero pro qualicumque ingenio sive per forcia, in potestate* de te Froil *suprascripta* la rendrai et la metrai e la tornarai, *ipsum castellum suprascriptum aut ipsas* fortizias *suprascriptas vedaverit aut tulerit, sine enganno et sine tua deceptione scripta recuperatas habeas ipsas* fortizias *suprascriptas, si ego suprascriptus* a te Froil *suprascripto comprobatum non video de ipsum castellum suprascriptum vel de ipsas* fortizias *suprascriptas* toltas *me habuisset aut vetatas. Sicut superius scriptum est* si o tenrai e to atendrai, *ego, Poncius suprascriptus,* a te Froil *suprascripta per fidem, sine enganno.*

Froil et Garcende (ch. 376) étaient toutes deux filles de Gomberge, dame de Villeneuve.

Une charte (V. n° XL) du petit-fils de Froil est de 1095. On peut donc placer les actes concernant cette dame et ceux concernant sa mère Gomberge vers le commencement du XI° siècle, 1030 environ, sans trop s'éloigner de la vérité, y ayant trois générations entre les deux actes.

XXXVIII

(F° 134. — Ann. 1115?)

Ch. 380) SACRAMENTUM FIDELITATIS SUPER CASTELLO DE CASTRIIS QUOD FECIT PETRUS DALMACIO

Audis tu, Dalmaz, *filius* de Azivella. *Ego, Petrus, filius* de Aurosa, lo castel de Castrias de *ista hora in antea* eu no't tolrai. Ni t'en tolrai d'aquellas fortezas que i sunt, ni adenant *factas* seran, ni hom ni femena, ab mon art, ni ab mon gen,

Digitized by Google

ni ab mon consentiment. E si hom era *aut* femena que'l te tolgues ni t'en tolgues, *ab illo ni ab illa finem ni societatem* non auria, si per lo castel *arecuperare* non o avia. Et la on recobrat l'auria, eu te redrai *sine lucro et sine deceptione*. E la on tu m'en comonras, per ti *aut per tuum missum*, eu lo te rendrai a'lz teus messatgues, e del comoniment no'm vedarai. Et adenant *in ipso* sagrament estarai, per est sanz.

V. ci-dessous, chap. XL.

XXXIX

(F° **134**. — Ann. 1115?)

Ch. 381) ITEM SACRAMENTUM SUPER EODEM QUOD FECIT GUILLELMUS DE BRUGERIIS DALMACIO

Audis tu, Dalmaz, filz de Arcevella. *Ego, Guillelmus* de Brugueiras, *filius* de Aurucia, lo castel de Castrias, d'aquesta hora enant, eu no'l te tolrai, ni t'en tolrai de aicellas fortezas que i sunt, ni adenant faitas hi serant, ni hom ni femena, ab ma art ni ab mon engen, ni ab cossensa *mei*. E si hom ni femena qu'el te tolgues, ni t'en tolgues, *ab illo nec ab illa, finem nec societatem* non auria, si per lo castel arecobrar non o avia. E la on recobrat l'auria, eu lo't redrai, *sine lucro et sine deceptione*. E la on tu m'en comonrias, per te *aut per tuum* messatgue, eu'l te rendrai a'ls teuz messatgues, e del comoniment no'm vedaria, et adenant *in ipso sacramento* estaria, per est sanz.

Même observation.

XL

(F° **134**. — Ann. 1095)

Ch. 382) DONUM DE CASTRO DE CASTRIIS AD ALODIUM QUOD FECIT RAIMUNDUS CUM BERTRANDO FRATRE SUO FILII GARSENDIS DALMACIO.

Breve donationis, quam fecit Raimuns *filius* [de] Viola *et*

Digitized by Google

uxori suæ Garsendis, filia Froiles, a'n *Raimundo* et a'n *Bertrando, filius suus. Et Raimundus et Bertrandus suprascriptus filii Garsendis donat castellum de Castrias* ad alo a Dalmaz *filium* Arzivella. Et de *ipsas* fortezas *quæ ibi sunt et adenantea factas erunt per fidem et sine enganno, cum consilio* Raino et Garsenz. *In presentia Petri de* [*O*] *bilionis, et de Guillelmo* de Brugueiras, *et de Petro* de Brugueiras. *Actum est hoc V idus septembris, anno XXX° V°, regnante rege Philippo.*

La donation par Raymond, fils de Garsende, d'une possession au château de Castries, à Dalmas, fils d'Arcivella, étant de la trente-cinquième année du roi Philippe (1095), la donation qui lui avait été faite par son père Raymond, fils de Viola, doit être placée une vingtaine d'années auparavant, tout au moins.

XLI

(F° 134. — Ann. 1095)

Ch. 383) SACRAMENTUM FIDELITATIS SUPER CASTRO DE CASTRIIS QUOD FECIT RAIMUNDUS FILIUS GARSENDIS DALMACIO FILIO ARZIVELLE.

Audis tu, Dalmas, *filius* Aizivella. *Ego,* Raimundus, *filius Garsendis,* lo castello de Castrias, las fortezas *que ibi sunt et inantea factas erunt, ego non* las te tolrai ni t'en tolrai, *nec homo nec femina ab* mon *consilio, nec femina nec homo* ab mon *consilio,* ni ab ma art, ni ab mon engen. *Et si homo erat aut femina* que lo te tolgues, eu *finem* non auria *ab illo nec societatem,* si per lo castel arecobrar non o avia. E quant *recuperat* l'auria, *in tua* potestat lo tornaria, *sine lucro* d'avere, de honor, *et sine tua deceptione.*

Ce Raymond, fils de Garsende, ainsi que le Bertrand dont il va être question ci-après, sont les mêmes qui ont été indiqués dans la donation ci-dessus (ch. 382), dont leurs serments furent la conséquence toute naturelle.

Digitized by Google

XLII

(F° 134. — Ann. 1095?)

Ch. 384) ITEM SUPER EODEM SACRAMENTUM QUOD FECIT BERTRANDUS FILIUS GARSENDIS DALMACIO FILIO AICIVELLE

Audis, Dalmaz, *filius* Aicivella, *ego* Bertrandus *filius Garsendis,* lo castel de Castrias, las fortezas *quæ ibi sunt et in antea ibi erunt factas. Ego non* las ti tolrai. Ni tolrai, ni hom ni femena ab mon *consilio, nec femina nec homo* ab mon *consilio,* ne ab ma art ni ab mon engen. *Et erat aut femina* que lo te tolles, ni tolles, eu fin ni societat non auria *ab illo,* si per lo castel *arecuperare* non o avia. E quant *recuperat* l'auria, in tua postat lo tornaria, *sine lucro et sine deceptione.*

Même observation.

XLIII

(F° 134. — Ann. 1095?)

Ch. 385) CONVENENCIA CUM SACRAMENTO QUOD FECIT BERNARDUS Anfas DALMACIO, ET BERNARDUS ET RAIMUNDUS QUE NICHIL AUFERRET COMITI DE MELGORIO, DE HONORE SUO.

Heu, Bernarz Anfass, covenensa ab aquesta carta a te Dalmaz et a te Berenguier, et a te Raimun, que eu e la honor del comte de Melgor d'aquesta hora adenant eu ren non penrai ni non tolrai, ni hom ni femena per me, entro aquest mascipz sia callerz de che vos subreserit o cum ias dir, si non o fazia per aquesta ira que ara ai ab la comtessa. E si eu ren d'aizo enfrannia, ni hom ni femena per me, eu tot o rederzeria per lauzisme de vos tres, o si negunz mors era, per aquelz *sub rescipeherit,* viu sirian, enfre XL *dies* que le'us de vos m'en somonria. Tot enaissi eu vos o tenrai, e'us atendrai per lo vostre laudimi, e per lo vostre reconoissiment de vos tres; o si negunz era mors, d'aquelz que *vivus* seriant, per est sanz.

La date de cette convention doit avoir suivi celle des serments précédents de fort près, car elle n'a d'autre but que de les compléter.

Digitized by Google

XLIV

(F° 135. — Ann. 1095?)

Ch. 386) ITEM SACRAMENTUM SUPER CASTRO DE CASTRIIS QUOD FECIT GUILLELMUS Jauffres DALMACIO DE CASTRIIS

Aus tu, Dalmaz, *filius* de Azivella. *Ego, Guillelmus* Jaufres, *filius* Solphonia, lo castel de Castrias, ni las fortezas que ara hi sunt, ni adenant i serant per lo castel *factas* : eu, *Guillelmus* Gaufres, non las ti tolrai ni t'en tolrai a te Dalmaz *suprascripto,* ni eu ni femena ni hom, ab art ni ab mon engen ni ab mon consentiment. Et si hom o femena los tollia, o'ns en tollia, *ab me finem ni societatem* non auria, si per lo castel arecobrar non o avia. E la o recobrat l'auria, *in tua potestate* lo tornaria, de te Dalmaz, *sine avero et sine lucro et sine tua deceptione. Sic ut in hoc breve scriptum est, ego Guillelmus* Gaufres to pleu per fe, et Raimunz de la Veruna, *et Petrus Bernardus, et Bernardus Poncii.*

Même observation. — Après l'acquisition importante de 1095, Dalmas Ier fit tous ses efforts pour l'accroitre.

XLV

(F° 135. — Ann. 1124?)

Ch. 387) ITEM DE EODEM SACRAMENTUM QUOD FECIT GUILLELMUS DE CASTRIIS DALMACIO

Aus tu, Dalmaz de Castrias, *filius* d'Ermesenz, *ego Guillelmus* de Castrias, *filii* de Siqua, lo castel de Castrias ni las fortezas que ara hi sunt, ni adenant hi serant per lo castel *factas, ego Guillelmus* de Castrias, non las te tolrai ni t'en tolrai, a te Dalmas de Castrias *suprascripto, ni ego ni femina ni homo,* ab ma art ni ab mon engen ni ab mon consentiment. Et si hom *aut femina* las tollia o t'en tollia, *ab me finem ni societatem* non auria, si per lo castel *arecuperare* non o avia. E la on recobrat l'auria, en la toa potestat lo tornaria, de te Dalmaz de Castrias, *sine avero et sine lucro et sine tua*

Digitized by Google

deceptione. Sicut in hoc breve scriptum est, ego Guillelmus de Castrias t'o pleu per ma fe, *et Arnaudus de Rubo, et Bernardus Carbonellus, et Ugo de sancto Desiderio.*

Les serments de fidélité que reçut Dalmas III de Castries sont de 1124 (V. ch. 389 ci-dessous). Celui-ci peut donc être rapporté à peu près à la même date, quoique plusieurs raisons pussent le faire croire antérieur de quelques années.

XLVI

(F° **135.** — Ann. 1124?)

Ch. 388) ITEM SUPER EODEM SACRAMENTUM QUOD FECIT GUILLELMUS de Sobeiras DALMACIO

Aus tu, Dalmaz, *filius* d'Ermesens. *Ego, Guillelmus* de Sobeiraz, *filius* de Cauzdara, lo castel de Castrias ni las fortezas que ara hi sunt ni adenant hi serant per lo castel *factas, ego Guillelmus* de Sobeiras non las te tolrai ni t'en tolrai a te Dalmaz *suprascriptum,* ni eu ni hom ni femena, ab ma art ni ab mon engen ni ab mon consentiment. E si *homo* ni femena las te tollia o t'en tollia, *ab me finem ni societatem* non auria, si per lo castel arecobrar non o avia. E la on *recuperat* l'auria, en la tua postat lo tornarai, de te Dalmaz, *sine avero et sine lucro et sine tua deceptione. Sicut in hoc breve scriptum est, ego Guillelmus* de Sobeiraz t'o jur *super IIII evangelia.*

Même observation.

XLVII

(F° **135.** — Ann. 1124)

Ch. 389) ITEM SUPER EODEM SACRAMENTUM QUOD FECIT RAIMUNDUS de Campanolas DALMACIO DE CASTRIIS

Ego Raimundus de Campannolas *qui dicor filius* Ermeriuz, *juro tui Dalmacio de Castrias, filio Hermesendis, feiem castellum* de Castrias, *cum forcias quæ modo ibi sunt et in antea ibi erunt, ita quod ego castellum nec forcias* no'l te tolla ni t'en tolla,

Digitized by Google

nec homo nec homines, nec fœmina nec fœmine, cum meo consilio. Et si homo vel homines, vel fœmina vel fœmine erant ut hoc fecissent, cum illo vel cum illis finem nec societatem non habebo, nisi per castellum et forsias ejusdem castelli recuperare, et semper fidelis adjutor t'en serai. *Et postquam castrum cum forciis ego haberem recuperatum tui Dalmacio de Castriis prædicto vel tuo mandatario, totum per fidem et sine tuo enganno, absolute reddant. Similiter per tempora et per terminos quod ego castrum scriptum est in hac carta, ego Raimundus* de Campanolas to tenrai e to atendrai *per fidem et sine tuo enganno, si Deus me adjuvet et sanctes. Facta carta, anno Dominice Incarnationis M° C° XX° IIII°. in mense octobris. Testes sunt isti, Ademarus de Montelauro, Petrus* de Brugueiras, *Guillelmus* de Brugueiras.

XLVIII

(**F° 135.** — Ann. 1155?

Ch. 390) ITEM DE EODEM SACRAMENTUM QUOD FECIT GUILLELMUS de Sobeiras DALMACIO

Aus tu, Dalmaz fils d'Ermessens, *ego Guillelmus* de Sobeiraz, *filius* de Calizora, lo castel de Castrias ni las fortezas que ara i sunt, ni adenant hi serant per lo castel *factas, ego Guillelmus* de Sobeiraz non las ti tolrai ni t'en tolrai, a te Dalmaz *suprascriptum, ni ego ni* hom ni femena, ab mon art ni ab mon engen ni ab mon consentiment. Et si hom *aut femina* las te tollia o t'en tollia, *ab me finem ni societatem* non auria, si per lo castel arecobrar non o avia. E la on recobrat l'auria, *in tua potestate* lo tornaria, de te Dalmaz, *sine avero et sine lucro et sine deceptione. Sicut in hoc breve scriptum est, ego Guillelmus* de Sobeiraz to plevisc per ma fe. *Et Ugo de sancto Desiderio, et Raimundus de Frenis, et Bertrandus de sancto Amancio.*

Dut précéder de quelques années la mort de Dalmas III de Castries (1155).

Digitized by Google

XLIX

(F° 135. — Ann. 1156)

Ch. 391) ITEM SUPER EODEM SACRAMENTUM QUOD FECIT ELEZIARIUS GUILLELMO de Tortosa FILIO SYBILIE

Ego Elesiarius, filius de Agnes, a te *Guillelmo* de Tortosa, fi, de Sibilia, et a te Ermessenz moller soa, filla de Cecilia, lo castel de Castrias, *ego* no vos tolrai, ni vos en tolrai, las forzas que ara hi sunt ni adenant hi serant, ni ren de la honor que al castel pertengua, ni hom ni homes, ni femena ni femenas, ab mon art ni ab mon engen ni ab mon consel. E si hom era, o homes erant, o femina o feminas erant, que'l vos tolguesson o z'en tolguesson, ab aquel ni ab aquelz, ni ab aquella ni ab aquellaz, fin ni societat non auria, si per lo castel arecobrar non o avia. *Et verus adjutoris* vos en seria. Et quant *recuperat* l'auria, *sine lucro et sine* logre (*sic*) *in* vostre poder, aquo que vostre seria t'o rendria. Aizo tenrai et o atendrai a vos *sine vestro enganno per hec sacra sancta Dei evangelia*, esterz d'en Guillelm de Monpestler. *Hoc fuit factum anno Dominice Incarnationis M° C° L° VI° mense februariis, in huata Ermessendis. Testes sunt Poncii* d'Ago, *Bertrandus* de Brugueiras, *Petrus de Brugueriis Bertrandus Carbonelli, et Bertrandus Carbonelli ejus filius, Guillelmus Ademarius de Montelauro, Bremundus Catelli, Guillelmus* de Fabreguolas, *Poncius de Montanaco, Ramundus* de Cadolla, *et Raimundus* de Garrigas, *Guillelmus de Alairanicis et Raimundus de Alairanicis; Silvester scripsit hec.*

Guillaume de Tortose, fils de Guilhem VI de Montpellier, acquit la seigneurie de Castries, par son mariage avec Ermessende, fille de Dalmas III.

L

(F° 136. — Ann. 1157)

Ch. 395) SACRAMENTUM FIDELITATIS SUPER CASTELLO DE CASTRIIS QUOD FECIT RAIMUNDUS GUILLELMO DOMINO MONTISPESSULANI

Aus tu, Guillelm filz de Sibilia, eu Raimuns filz de Guillelma,

Digitized by Google

lo castel de Castrias, las forsas c'ara i son, ni adenant fachas i serant, no't tolrai ni t'en tolrai, ni t'en decebrai, ni hom ni femena, ab mon art ni ab mon gen ni ab mon consentiment, ni d'enfra'lz vallatz del castel ton cors non requerrai, ni ton home ni ta femena, ni ton aver non i prendrai, ni de ton ome ni de ta femena. E si hom era ni femena que'l castel ti tolgues ni t'en tolgues, ni ton cors requeses, ni de ton home ni de ta femena, ab aquelz fin ni societat non aurai, si per lo castel arecobrar non o avia, o per lo forfaitz sobre dit arederzer. Aissi con en aquesta carta escrit es o tenrai et o atendrai, meu n'iscient, per aquestz sanz. *Factum est hoc sacramentum mense Maii, anno ab Incarnatione Domini M° C°L° VII°, in capella sita in castello Montispessulani, sub presentia Guillelmus domini Montispessulani Poncii de Montelauro, et Bertrandi de Montelauro, Petri de Monteferrario, Agullonis de Castello novo et Duranti notarii.*

LI

(**F° 138.** — Ann. 1114)

Ch. 404) SACRAMENTUM DE FIDELITATE SUPER EODEM CASTELLO (DE PINANO) QUOD FECIT PETRUS GUILLELMI GUILLELMO DOMINO MONTISPESSULANI.

Eu, Peire *Gullelmus,* apelaz Lait Enfant, de Pinna, fils de Ricxenz, a Guillelm de Monpestler, fill d'Ermeniarz, d'aquesta hora adenant del castel de Pinna, de las forzas que ara i sun, ni adenant faitas i serant, no'l decebrai n'il li tolrai n'il en tolrai n'il li vedarai, eu ni hom ni femena, ab mon art ni ab mon gen ni ab mon consentiment, meu escien. E si om era ni femena qu'el li tolgues ni'l en tolgues, eu ab aquel ni ab aquella, fin ni societat non auria, si pe'l castel arecobrar non o avia. Et la on recobrat l'auria, en son poder lo tornaria, sans logre e sens deception, e d'aquella hora adenant en eis sagrament l'estaria. Et aquest castel no'l vedarai, per quantas ves el m'en somonra, per se ni per zo messatgue, e del somons no'm vedarai. Enaissi con en esta carta es escrit, e clergues legir i'o pot, enaissi lo tenrai e lo atendrai meu escient, per est sanz. *Factum est sacramentum hoc, anno Dominice Incarnationis M° C°*

Digitized by Google

XIIII°, epacta XXXIII, concurrente IIII, luna XVIII, feria IIII, in ecclesia sancti Firmini, super altare sancte Trinitatis, in manu Ermessendis uxoris Guillelmi Montispessulani. In presentia Gualterii Magalonensis episcopi. Testes hujus sacramenti sunt, Poncius de Montelauro, et Berengarius Auradi, Petrus Guillelmi Ebrardi et Raimundus de Monteferarrio ; Poncius Berengarii, et Guillelmus Maltos de Veruna, *Berengarius Lamberti, et Raimundus frater ejus, Adalguerius de Camponovo, et Guillelmus de Operatorio, et Petrus Guiraldi de sancto Georgio.*

Serment prêté à Guillem V, fils d'Ermeniarde.

LII

(F° **139.** — Ann. 1133)

Ch. 405) ITEM DE EODEM SACRAMENTUM QUOD FECIT RAIMUNDUS DE PINIANO GUILLELMO DOMINO MONTISPESSULANI

Eu, Raimuns de Pinna, *filius* de Rizens, jur a te Guillelm de Monpestler, fil d'Ermessens, lo castel de Pinna, e la forza e las forzas que eu i'ai, ni hom ni femena per me i'a, aquellas que ar i sunt et adenant i serant. E jur te qu'eu non t'en tolla, ni hom ni femena ab mon consel, ni ab mon ajutori, ni ab m'art, ni ab mon consentiment. E si hom ni femena'l te tolia ni t'en tolia, ab aquel paz ni fin ni societat non auria, sino per lo castel e per las forzas arecobrar. E lai un eu recobrat l'auria, o la forsa o las forzas que adocs i seriant, eu en ton poder, e de ton fizel messatgue lo tornaria, lai on tu Guillelm de Monpestler per te o per ton fizel mesatgue m'en comonrias sines engan et sens tot logre. E d'aquest comonement o dels comonemens, qu'ans que tu m'en fazas per te o per ton fizel mesatgue, eu no'm'en sostrairai, ni m'en vedarai. Et aissi to tenrai e to atendrai totas horas con sobre escrit es, sens lo teu engan, per aquestz sanz. *Facto sacramento anno Dominice Incarnationis M° C° XXX° III°, in mense Marcio. Testes sunt :* Bruno de Tolosa, *Lambertus* de Paleata, *Armandus* d'Omellaz, *Guillelmus* de Vallemala, *Bernardus Ebrardi, Stephanus* Pa-

Digitized by Google

nolz, Ugo de Beissariis, Poncius de Podio Abon, *Berengarius filius Raimundi Lamberti, Paulus et P. Angelus qui scripsit hęc.*

Serment prêté à Guilhem V, fils d'Ermessende.

LIII

(F° 139. — Ann. 1139)

Ch. 406) ITEM SUPER EODEM SACRAMENTUM QUOD FECIT GUILLELMUS DE PINNANO GUILLELMO DOMINO MONTISPESSULANI

Eu, Guillelms de Pinnan, filz de Rizens, jur a te Guillelm de Monpestler, filz d'Ermessens, lo castel de Pinnan, la forsa e las forzas que ara i son, ni adenant fachas i seran, e convenc, per bona fe e sens engan, que d'aquesta hora adenant del castel de Pinnan de la forsa ni de las forsas que ara i son, ni adenant fachas i serant, eu te non decebrai, ni'l te tolrai, ni t'en tolrai, ni'l te vedarai, eu ni hom ni femena, ab mon art ni ab mon engen ni ab mon consentiment, ni mon escient. E si hom era ni femena que'l ti tolgues ni t'en tolgues, eu ab aquel ni ab aquella, paz ni fin ni societat non aurai, si per lo castel arecobrar non o avia. E la un recobrat l'auria, eu el teu poder lo tornaria, sens logre e sens deception. E des aquel hora adenant en eis sagrament te estaria. Et aquest castel te rendrai, e no'l te vedarai, per quantas ves tu m'en somonras, per te ni per ton messatge, e del somos no 'm vedarai. Aissi con en aquesta carta escrit es, e clergues legir i'o pot, aisi to tenrai e to atendrai, mon escient, per aquestz sanz evangelis. *Hoc sacramentum est mandato Rixendis matris predicti Guillelmi, anno verbi incarnati M° C° XXX° VIIII°, sub presentia et testimonio magistri Helie, et magistri Dulciani, et Petri de Flexo, et Raimundi Ebrardi, et Bernardi Ebrardi, et Berengarii Lamberti bajuli, et Guillelmi Urbani, et Olrici Adalguerii, et Pauli, et Poncii de Hospitali, et Poncii de Tellano, et Raimundi de Pisano, et Duranti notarii domini Guillelmi.*

Autre serment prêté à Guilhem d'Omelas, fils de Guilhem VI de Montpellier, ainsi que les deux suivants. — Il fut le père du troubadour Raimbaud d Orange.

Digitized by Google

LIV

(F° 139. — Ann. 1149)

Ch. 407) ITEM DE EODEM SACRAMENTUM QUOD FECIT AMALRICUS DE PINNANO GUILLELMO DOMINO MONTISPESSULANI

Eu, Amalricx de Pinnan, filz de Maltoza, a te Guillelm d'Omellaz, fil d'Ermessens, d'aquesta hora adenant del castel de Pinnan, de las forsas que ara i son, ni adenant fachas i serant, no' te decebrai, ni'l te tolrai, ni t'en tolrai, ni'l te vedarai, eu ni hom ni femena, ab ma art ni ab mon engen ni ab mon consentiment, meun escient. E si hom era, ni femena, que'l ti tolgues ni t'en tolgues, eu ab aquel ni ab aquella fin ni societat non auria, si per lo castel arecobrar non o avia. E la on recobrat l'auria, en ton poder lo tornaria, sens logre e sens decep-tion. E d'aquella hora adenant, en eis sagrament testaria. Et aquest castel no't vedarai, per quantas ves tu m'en somonras, per te ni per ton messatgue, e del somons no'm vedarai. En aissi con en esta carta, escrit es, e clergues legir i'o pot, en aissi to tenrai e to atendrai, meun escient, per est sanz. *Factum est hoc anno Dominice Incarnationis M° C° XL° VIIII° mense Madii, in castello* de Veiruna, *in ecclesia sancte Marie super altare sancti Felicis. In presentia et audentia Guillelmi Montispessulani majoris filii Sibilie, Raimundi de Castriis,* Pelagoz, *Guillelmi Airradi, Berengarii Airradi, Bernardi Airradi, Petri* de Veruna, *Ademari de Monte Arnaldo, Guillelmi de Sordonicis, Bertrandi* de Salve, *Raimundi* Guerra, *Bertrandi* Guerra, *Raimundi de Salviniaco, Guiraldi* d'Omellaz, *Guillelmi* d'Albaigua, *Poncii de Montannaco, Bertrandi* de Cornon, *Poncii* Maltos, *Raterii, Raimundi de Soregio, et Guillelmi Bernardi qui scripsit hec.*

Même observation que ci-dessus.

LV

(F° 145, v°. — Ann. 1149)

Ch. 408) ITEM SUPER EODEM SACRAMENTUM QUOD FECIT RAIMUNDUS GUILLELMI DE PINNANO GUILLELMO D'OMELLACIO

Eu, Raimunz Guillelms de Pinnan, filz de Maltosa, a te

Digitized by Google

Guillelm d'Omellaz, fil d'Ermessenz, d'aquesta hora adenant, del castel de Pinnan, de las forsas que ara i son ni adenant fachas i seran, no't decebrai ni'l te tolrai, ni t'en tolrai, ni'l te vedarai, eu ni hom ni femena, ab ma art, ni ab mon engen, ni ab mon consentiment, meun escient. E si hom era ni femena, que'l ti tolgues ni t'en tolgues, eu ab aquel ni ab aquella, fin ni societat non auria, si per lo castel arecobrar non o avia. E la on recobrat l'auria, en ton poder lo tornaria, sens logre e sens deception. E d'aquella hora adenant, eneis sagrament testaria. Et aquest castel no't vedarai, per quantas ves tu m'en somonras, per te ni per ton messatgue, e del somons no'm vedarai. Et enaissi con en esta carta escrit es, e clergues legir i'o pot, enaissi to tenrai e ton atendrai, meun escient, per est sanz. *Factum est hoc anno Dominice Incarnationis M° C° XL° VIIII°, mense madii, in castello* de Veiruna, *in ecclesia sancte Marie super altare sancti Felicis. In presentia et audientia Guillelmi Montispessulani majoris filii Sibilie, Raimundi de Castriis,* Pelagoz, *Guillelmi Airradi, Bernardi Airradi, Petri* de Veiruna, *Ademari de Monte Arnaldo, Guillelmi de Sordonicis, Bertrandi* de Salve, *Raimundi* Guerra, *Bertrandi* Guerra, *Raimundi de Salviniaco, Guiraldi* de Omellaz, *Guillelmi* d'Albaigua, *Poncii de Montannaco, Bertrand* de Cornon, *Poncii* Maltos, *Raterii, Raimundi de Soregio, et Guillelmi Bernardi qui scripsit hec.*

Même observation.

LVI

(F° 139, v°. — Ann. 1156)

Ch. 407) ITEM DE EODEM SACRAMENTUM QUOD FECIT GUILELMUS DE PINNANO DE GUILELMO DOMINO MONTISPESSULANI

Aus tu, Guilelm de Monpestler, fil de Sibilia, eu Guilelms de Pinna filz de Rixens, ta vida ni ta membra, no't tolrai, ni t'en tolrai. Et d'aquesta hora adenant del castel de Pinnan, ni de las forsas c'ara i'ai, ni adenant i'aurai, ni hom ni femena per me, no't decebrai ni'l te tolrai, ni las te tolrai, ni t'en tolrai, ni las te vedarai, eu ni hom ni femena, ab mon art, ni ab

Digitized by Google

mon engen, ni ab mon consentiment, meun escient. E si hom era ni femena que'l ti tolgues, ni t'en tolgues, ni las te tolgues, eu ab aquel ni ab aquella fin ni societat non auria, si pe'l castel et per las forzas arecobar non o avia. E lai on recobrat l'auria, o recobradas las auria, ni recobrar las podria, en ton poder las tornaria, sens logre e sens deception. E d'aquella hora adenant eneis sagrament testaria. Aquest castel et las forsas te redrai e non las ti vedarai, per quantas vez m'en somonras o somonre m'en faras per te o per tun messatgue, e del somos no'm vedarai. Enaissi con en esta carta escrit es, et hom legir i'o pot, aisi to tenrai e to atendrai, meun escient, per estz sanz. Et aquest sacrament que eu ai fait a te, deg eu e'l meus heres far a te. *Hoc sacramentum factum fuit in ecclesia sancti Firmini super altare sancte Trinitatis, anno Dominice Incarnationis M° C° L° VI°, mense Junii. Sub presentia et testimonio Bertrandi de Sancto Cosmo, Raimundi de Salviniaco, Poncii* de Mesoa, *Bertrandi de sancto Firmino, Bernardi de Insula, Guilelmi Rostagni, Raimundi* de Soreg, *Aldeberti, Poncii de Fortalerio, Guilelmi* Raine, *Atbrandi, Guilelmi Leterici, Guilelmi Petri, Duranti notarii, Guilelmi* de Ballargues *et Guiraldi qui hec scripsit.*

Hommage reçu par Guilhem VII, de Montpellier, probablement en qualité de tuteur du fils de Guilhem d'Omelas, Raimbaud d'Orange.

LVII

(F° 145 — Ann. 1157)

Ch. 410). ITEM SUPER EODEM QUOD FECIT AMALRICUS DE PINNANO RAIMBALDO FILIO TITBURGUE

Eu, Amalricx de Pinnan, filz de Maltoza, a te Raimbalt, fil de Tiebors, d'aquesta hora adenant del castel de Pinnan, de las forsas que ara i son, ni adenant fachas i serant, no't decebrai, ni'l te tolrai, ni te'n tolrai, n'il te vedarai, eu hom ni femena, ab ma art, ni ab mon gen, ni ab mon consentiment. E si hom era ni femena qu'el ti tolgues, ni t'en tolgues, eu ab aquel ni ab aquella, fin ni societat non auria, si per lo castel

Digitized by Google

arecobrar non o avia. E la on recobrat l'auria, eu en ton poder lo tornaria, sens logre e sens decepcion. E d'aquella hora adenant, en eis sagrament testaria. Et aquest castel no't vedarai, per quantas ves m'en somonras, per te ni per ton messatgue, e del somos no'm vedarai. Aisi con en aquesta carta escrit es, e clergues legir i'o pot, en aissi to tenrai e to atendrai, meun escient, per est sanz. *Factum est hoc sacramentum ab Incarnatione Domini M° C° L° VII°, mense septembris, in ecclesia sancti Firmini sub altare sancte Trinitatis. Sub presentia et audientia Guillelmi Montispessulani, Petri Raimundi de Montepetroso, Poncii de Montelauro, Guillelmi* de Arsaz, *Guillelmi de Sordonicis, Guillelmi de Fabricis, Guillelmi de Pinnano, Raimundi de Salviniaco, Petri de Fabricis, Petri Guillelmi de sancto Firmino, Poncii de Bello Loco, Bernardi Airadi, magistri Duranti, et Geraldi qui hec scripsit.*

Ce *Raimbalt*, fils de Tiburge, auquel fut prêté ce serment, ainsi que les suivants (V. n° LIX. LX, LXI) est le même que le troubadour Raimbaud d'Orange.

Je donnerai, dans un travail à part, les chartes latines qui le concernens et qui peuvent être utiles à consulter pour sa biographie.

LVIII

(F° 140. — Ann. 1157)

Ch. 411) CONVENENTIA QUAM FECERUNT ADJUNCTIM RAIMUNDUS GUILLELMI ET GUILLELMUS DOMINUS MONTISPESSULANI CONTRA BERNARDUS DE PINNANO.

Eu, Raimuns Guillelms de Pinnan, conven et promet a te Guillelm de Monpestler, que ab la maison et ab la forsa que eu ai, e faz en Pinnan, fizels ajutoris te sia contra Bernart de Pinnan e sos fraires, c'ora que tu o vollas, o m'en somonras per te o per tun messatgue, e que ella contra te non sia. Domentre que viurai, salva la fezeltat d'en Rambalt, aisi to tenrai e to atendrai, per est sanz. Et eu Guillelms de Monpestler, pren te Raimunt Guillelm de Pinnan e[n] mantenensa contra Bernart de Pinnan e sos fraires. E que eu la't faza sens lo teun engan; pren t'en en Deu fe et en la mia. *Factum*

Digitized by Google

est hoc sacramentum, anno Dominice Incarnationis M° C° L° VII° mense septembris, in domo que fuit prioris sancti Firmini, sub presentia Guillelmi de Arsaz, *Petri Guillelmi sancti Firmini, Atbrandi et Geraldi qui scripsit.*

LIX

(**F° 140.** — Ann. 1157.)

Ch. 412) ITEM SACRAMENTUM SUPER EODEM QUOD FECIT RAIMUNDUS GUILLELMI RAIMBALDO FILIO TICBORGE

Eu, Raimuns Guillelms de Pinnan, filz de Maltosa, a te Raimbalt fil de Ticborcs, d'aquesta hora adenant, del castel de Pinnan, de las forsas que ara i son, ni adenant fachas i serant, no't decebrai, ni'l te tolrai, ni t'en tolrai, ni'l te vedarai, eu ni hom ni femena, ab ma art, ni ab mon engen, ni ab mon consentiment, meun escien. E si hom era ni femena que'l ti tolgues ni t'en tolgues, eu ab aquel ni ab aquella fin ni societat non auria, si per lo castel arecobrar non o avia. E lai on recobrat l'auria, en ton poder lo tornaria, sens logre e sens decepcion. E d'aquella hora adenant, en eis sagrament testaria. Et aquest castel no't vederai, per quantas ves tu m'en somonras per te ni per ton messatge, e del somons no'm vedarai. En aissi con en esta carta escrit es, e clergues legir i'o pot, en aissi to tenrai e to atendrai, meu escient, per est sanz. *Factum est hoc sacramentum anno ab Incarnatione Domini M° C° L° VII° mense septembris, in ecclesia sancti Firmini super altare sancte Trinitatis. Sub presentia et audientia Guillelmi Montispessulani, Petri Raimundi de Montepetroso, Poncii de Montelauro, Guillelmi* d'Arsaz, *Guillelmi de Sordonicis, Guillelmi de Fabricis, Guillelmi de Pinnano, Raimundi de Salviniaco, Petri de Fabricis, Petri Guillelmi de sancto Firmino, Poncii de Bello loco, Bernardi Airradi, magistri Duranti et Geraldi qui hec scripsit.*

Digitized by Google

LX

(F° 140. — Ann. 1171 ?)

Ch. 413) ITEM SACRAMENTUM DE EODEM QUOD FECIT ERMENGAUDUS RAIMBALDO FILIO TICBORGE

Eu, Ermengaus de Pinnan, filz d'Arzenz, a te Raimbalt fil de Ticborcg, d'aquesta hora adenant del castel de Pinnan, de las forsas que ara i son, ni adenant fachas i seran, no't decebrai, ni'l te tolrai, ni t'en tolrai, ni'l te vedarai, eu ni hom ni femena, ab ma art, ni ab mon engen, ni ab mon consentiment, meun escient. E si hom era ni femena, que'l ti tolgues ni t'en tolgues, eu ab aquel ni ab aquella, fin ni societat non auria, si per lo castel arecobrar non o avia. E lai on recobrat l'auria, en ton poder lo tornaria, sens logre e sens deception. E d'aquella hora adenant, en eis sagrament testaria. Et aquest castel no't vedarai per quantas ves tu m'en somonras per te ni per ton messatgue, e del somons no'm vedarai. En aissi con en esta carta escrit es, e clergues legir i'o pot, en aissi to tenrai e to atendrai, meu escient, per est sanz. *Hoc sacramentum fecit Ermengavus de Pinnano, in ecclesia sancti Firmini super altare sancte Trinitatis, anno Incarnatione Domini M° C° LXX° I° mense Junii. In presentia et testimonio Guillelmi domini Montispessulani, Raimundi Gaucelmi, Elesiarii de Castriis, Bernardi de Nozeto, Petri de Corconono, Raimundi Fornerii, Guillelmi de sancto Mauricio, Berengarii d'Omelacio, Guillelmi Aimoini, Petri de Centrairanicis, Albrandi, Guillelmi Adalguerii, Guillelmi Olrici,* Leveg, *Bertrandi de* Centon. *Fulco scripsit.*

LXI

(F° 140, v°. — Ann. 1175?)

Ch. 414) ITEM SACRAMENTUM QUOD FECIT RAIMUNDUS GUILLELMI DE PINANO RAIMBALDO FILIO TICBORGUE

Eu, Raimuns Guillems de Pinnan, filz d'Arzens, a te Raimbalt fil de Ticborgs, d'aquesta hora adenant del castel de Pin-

Digitized by Google

nan, de las forzas que ara i son, ne adenant fachas i seran, no't decebrai, ni'l te tolrai, ni t'en tolrai, ni'l te vedarai, eu ni hom ni femena, ab ma art, ni ab mon engen, ni ab mon consentiment, meun escient. E si hom era ni femena qu'el ti tolgues ni t'en tolgues, eu ab aquel ni ab aquella, fin ni societat non auria, si per lo castel arecobrar non o avia. E lai on recebrat l'auria, en ton poder lo tornaria, sens logre e sens deception. E d'aquella hora adenant, en eis sagrament testaria. Et aquest castel no't vedarai per quantas ves tu m'en somonras per te ni per ton messatgue, e del somons no'm vedarai. En aissi con en esta carta escrit es, e clergues legir i'o pot, enaissi to tenrai e to atendrai, meu escient, per estz sanz.

Cet acte doit avoir été fait entre 1171 et 1175, qui sont les dates extrêmes des hommages que Raimbaud reçut pour le château de Pignan (ch. 413 et 416).

LXII

(F° 141. — Ann. 1175)

Ch. 416) SACRAMENTUM SUPER CASTELLO SUPRASCRIPTO DE FIDELITATE QUOD FECIT RAIMUNDUS DE PINNANO GUILLELMO DOMINO MONTISPESSULANI.

Aus tu, Guillelm de Monpestler, fil de Matelz; eu Raimun de Pinnan, fil d'Ermessens, ta vida ni ta membra no't tolrai, ni t'en tolrai. E d'aquesta hora adenant del castel de Pinnan, ni de las forzas que ara i'ai, ni adenant i'aurai, ni hom ni femena per me, no't decebrai, nil te tolrai, ni las te tolrai, ni t'en tolrai, ni las te vedarai, eu ni hom ni femena, ab mon art, ni ab mon engen, ni ab mon consentiment, meu escient. E si hom era ni femena qu'el ti tolgues ni t'en tolgues, eu ab aquel ni ab aquella, fin ni societat non auria, si per lo castel arecobrar non o avia. E lai on recobrat l'auria, e recobradas las auria, ni recobrar las poiria, en ton poder las tornaria, sens logre e sens deception. E d'aquella hora adenant, en eis sacrament testarai. Aquest castel et las forzas ti redrai, et non las ti vedarai, per quantas ves m'en somonras, o somonre m'en faras, per te o per ton messatgue, e del somons

Digitized by Google

no'm vedarai. En aissi con en esta carta es escrit, et hom legir i'o pot, aissi to tenrai e to atendrai, meu escient, per estz sanz. Et aquest sacrament que eu ai fait a te, deg eu e'l meus heres far a te et al teu heres, sennor de Monpestler, e non ad altre. E sai e conosc en aquestas mezeusas covenensas sobrescrichas, et en aquest mezeus sagrament es l'estar que-d apellatz solers ab la bestorre, et ab tot lo pertenement que fo de Raimun de Soreg, de Pinnan. *Testes sunt, Johanes ecclesie Magalonensis episcopus, Raimundus* Gaucelin, *Petrus de Castriis, Poncius frater ejus, Ermengavus de Pinnano, Bernardus de Lancianicis, Raimundus Berardus de Santo Juliano, Petrus de Genairaco, Guillelmus Adalguerius, Geraldus Atbrandi, magister Guido, Albaricus, Johanes Bertulfi, Bernardus de Fontanis, Petrus Aimerici, Guillelmus* de Casa, *Poncius* Do, *Petrus de Conchis, Guillelmus Ugo, Raimundus Rotgerius, Bernardus de Fontanis, Raimundus Raenfredi, Rotbertus* Tron, *Guillelmus Duranti, Petrus* de Porta, *Stephanus* de Porta, *et Falco qui hec scripsit. Factum est hoc in Montepessulano in domo magistri Guidonis, in porticu.*

LXIII

(**F° 141, v°**. — Ann. 1192)

Ch. 418) ITEM SUPER EODEM SACRAMENTUM QUOD FECIT ERMENGAUDUS DE PINNANO GUILLELMO DOMINO MONTISPESSULANI

Eu, Ermengau de Pinnan, filz que fon de N' Arsens promet a te, Guillelm sennor de Monpestler, fil que fust de la dona Mathelz, duguessa, que d'aquesta hora adenant, del castel de Pinnan, de las forzas que ara i son, ni adenant fachas i seran, no't decebrai, ni'l te tolrai, ni t'en tolrai, ni'l te vedarai, eu ni hom ni femena, ab ma art, ni ab mon engen, ni ab mon consentiment, meu escient. E si hom era ni femena qu'el te tolgues ni t'en tolgues, eu ab aquel ni ab aquella, fin ni societat non auria, si per lo castel arecobrar non o avia. E lai on recobrat l'auria, en to poder lo tornaria, sens logre e sens deception. E d'aquella hora adenant, en eis sagrament testaria. Et aquest castel no't vedarai, per quantas ves tu m'en somon-

Digitized by Google

ras per te o per tun messatgue, e del somos no'm vedarai. En aissi con en esta carta escrit es, e clergues legir i'o pot, en aissi to tenrai e to atendrai, mon escient, per aquestz sans evangelis. *Hoc sacramentum fecit Ermengavus de Piniano, et hominium apud Montempessulanum, in sala castri domini Guillelmi Montispesulani, anno Dominice Incarnationis M° C° LXXXX° II° mense Julii. Testes sunt Guillelmus* de Mcsca, *Ago de sancto Johane, Bertrandus de Belloloco, Poncius de Sovolemis, causidicus, Poncius Luciani, causidicus, B. Lamberti major, G. Petri, Carbonellus ordearius, P. de Pedenacio, Bernardus de Ribalta, Petrus Tocaboves, R. Tocaboves, Stephanus Aldoardi, Rostagnus de Centrairanicis, R. de Salviniaco, B. Petri, Rainaldus Siguini, Guillelmus Raimundus scriptor, G. de Azillano et Johanes Laurentii, notarius, qui hec scripsit.*

LXIV

(F° **143**. — Ann. 1111)

Ch. 421) SACRAMENTUM FIDELITATIS SUPER CASTELLO DE CORNONE SICCO QUOD FECIT PONCIUS FILIUS D'AIMELDIS GUILLELMO DOMINO MONTISPESSULANI.

Eu, Pons d'Aimeld, a te Guillelm, filz d'Ermeniarz, d'aquesta hora adenant, del castel de Cornonsech, de las forzas que ara i son, ni adenant i seran, no't decebrai, ni'l te tolrai, ni t'en tolrai, ni'l te vedarai, eu ni hom ni femena, ab ma art, ni ab mon engen, ni ab mon consentiment, meun escient. E si hom era ni femena qu'el te tolgues ni t'en tolgues, eu ab aquel ni ab aquella, fin ni societat non aurai, si per lo castel a recobrar non o avia. E la on recobrat l'auria, en ton poder lo tornaria, sens logre e sens deception. E des aquella hora adenant, eneis sagrament testaria. Et aquest castel no't vedarai, per quantas ves tu m'en somonras per te ni per ton messatgue, et del somos no'm vedarai. Aissi con en esta carta escrit es, e clergues i' o pot legir, aissi to tenrai e to atendrai, meu escient, per estz sanz. *Hoc sacramentum cum hac carta fuit factum in presentia Ugonis Castri novi, et Berengarii Lamberti, et Olivarii de Castro, et Bernardi Berengarii, et Guil-*

Digitized by Google

lelmi Ademari, et Berengarii de Valle, et Petri Coni, regnante Lodoyco rege, anni ab Incarnatione Domini M° C° XI°.

LXV

(**F° 143, v°.** — Ann. 1111)

Ch. 323) ITEM SUPER EODEM SACRAMENTUM QUOD FECIT GUILELMUS FILIUS BERTE GUILLELMO DOMINO MONTISPESSULANI FILIO ERMENIARDIS.

Eu, Guillelms, filz de Berta, a te Guillelm fil d'Ermeniarz, d'aquesta hora adenant del castel de Cornon-sech, de las forzas que ara i son, ni adenant hi seran, no't decebrai, nil te tolrai, ni t'en tolrai, ni'l te vedarai, eu ni hom ni femena, ab ma art, ni ab mon engen, ni ab mon consentiment, meu escient. Et si om era ni femena qu'el ti tolgues, ne t'en tolgues, ab aquel ni ab aquella fin ni societat non auria, si per lo castel arecobrar non o avia. E la on recobrat l'auria, en ton poder lo tornaria, sens logre e sens deception. E dez aquella horo adenant, en eis sagrament testaria. Et aquest castel no't vedarai, per quantas ves tu m'en somonras per te ni per ton messatgue, e del somos no'm vedarai. Aissi con en esta carta escrit es, e elergues legir hi o pot, aissi to tenrai et to atendrai, meu n'escient per estz sanz. *Hoc sacramentum cum hac carta fuit factum in presentia Ugonis Castri novi, et Berengarii Lamberti, et Olivarii de Castro, et Bernardi Berengarii, et Guillelmi Ademari, et Berengarii* de Valle *et Petri Coni. — Regnante Lodoyco rege. Anni ab Incarnatione Domini M° C° XI°.*

LXVI

(**F° 143, v°.**— Ann. 1112)

Ch. 423) ITEM DE EODEM SACRAMENTUM QUOD FECIT GUILLELMUS FILIUS JHEREMIE GUILLELMO FILIO ERMENIARDIS.

Eu, Guillelms filz d'Iheremias, et eu Pons filz d'aquesta Ihere-

Digitized by Google

mia, a te Guillelm fil d'Ermeniar, d'aquesta hora adenant, del castel de Cornon-sech, de las forzas que ara hi son, ni adenant fachas hi seran, nos no't decebrem, ni'l te tolrem, ni t'en tolrem, ni'l te vedarem, nos ni hom ni femena, ab nostra art, ni ab nostre engen, ni ab nostre consentiment, nostre escient. E si hom era ni femena qu'el ti tolgues, ni t'en tolgues, nos ab aquel ni ab aquella fin ni societat non aurem, si per lo castel arecobrar non o aviam. E la on recobrat l'auriam, en ton poder lo tornariam, sens logre et sens deception. E des aquella hora adenant, en eis sagrament testariam. Et aquest castel no't vedarem per quantas ves tu nos en somonras per te ni per ton messatgue, e del somos nos en vedarem. Aissi con enesta carta escrit es, e clergues legir i' o pot, aisi to tenrem et to atendrem, nostre scient, per estz sanz. *Hoc sacramentum fecimus nos cum hac carta, in presentia Guillelmi de Fabricis, et Otoni de Cornono, et Poncii de Montelauro, et Ugonis Castri novi, et Guillelmi* Malcanet, *et Guillelmi Poncii Aimoinii, et Bernardi Berengarii, et Poncii Berengarii fratris sui. Regnante Lodoyco rege. Anni ab Incarnatione Domini M° C° XII°.*

LXVII

(F° 143, v°. — Ann. 1148)

Ch. 424) ITEM SUPER EODEM SACRAMENTUM QUOD FECIT RAIMUNDUS FILIUS FLANDRINE GUILLELMO FILIO ERMESSENDIS

Anno Dominice Incarnationis M° C° XL° VIII° mense Marcii. Eu, Raymunz, filz de Flandina, per mandamen de ma maire Flandina, a te Guillelm, fil d'Ermessens, d'aquesta hora adenant del castel de Cornon sech, de las forsas que ara i son, ni adenant i seran, no't decebrai, ni'l te tolrai, ni t'en tolrai, ni'l te vedarai, eu ni hom ni femena, ab ma art, ni ab mon engen, ni ab mon consentiment, meu escient. E si hom era ni femena, qu'el te tolgues ni t'en tolgues, eu ab aquel ni ab aquella fin ni societat non auria, si per lo castel arecobrar non o avia. E la on recobrat l'auria, en ton poder lo tornaria, sens logre e sens deception. E des aquella hora adenant, en eis sagrament testaria. E aquest castel no't vedarai, per quantas ves tu m'en

Digitized by Google

somonras, per te ni per ton messatgue, e del somos no'm vedarai. Aissi con en esta carta escrit es, e clergues legir i' o pot, aissi to tenrai e to atendrai, meu escient, per est sanz. *Hoc sacramentum cum hac carta fuit factum super altare sancti Christofori in ecclesia que est ante castrum de Cornone sico. In presentia Armanni d'Omelacio, Bertrani* Seiran, *Petri* de Ponz, *Raimundi Berengarii, Poncii* de Alba terra, *Petri* de Alba terra, *Poncii de Montannaco, Vitalis presbyteri et procuratoris ipsius ecclesie, Guillelmo de Maurino, Vitalis capelani, Guillelmi Bertrandi, et Guillelmi Bernardi, qui scripsit hec.*

LXVIII

(F° **144**, r°. — Ann. 1148)

Ch. 425) ITEM DE EODEM SACRAMENTUM QUOD FECIT GUILLELMUS Vezians, FILIUS ERMENIARDIS GUILLELMO D'OMELACIO, FILIO ERMESSENDIS.

Anno ab Incarnatione Domini M° C° XL° VIII° mense Marcii. Eu, Guillelms Vedias, filz d'Ermeniarz, a te Guillelm d'Omellaz, fil d'Ermessens, d'aquesta hora adenant del castel de Cornon sech, de las forsas que ara i son, ni adenant isseran (*sic*), eu no't decebrai, ni'l te tolrai, ni t'en tolrai, ni'l te vedarai, ni hom ni femena, ab ma art, ni ab mon engen, ni ab mon consentiment, meu n'escient. E si hom era ni femena qu'el te tolgues, ni t'en tolgues, eu ab aquel ni ab aquella fin ni societat non auria, si per lo castel arecobrar non o avia. E la on recobrat l'auria, en ton poder lo tornaria, sens logre e sens deception. E desaquella hora adenant, en eis sagrament testaria. Et aquest castel no't vedarai, per quantas ves tu m'en somonras, per te ni per ton messatgue, e del somos no'm vedarai. Aissi con en esta carta escrit es, e clergues legir hi o pot, aisi to tenrai e to atendrai, mon escient, per est sanz. *Factum est hoc sacramentum apud Montempessulanum in ecclesia sancti Firmini super altare sancte Trinitatis, sub presentia et testimonio Poncii de Montelauro, Johanis prioris ecclesia sancti Firmini, Raimundi de Maroiol, Armanni d'Omellacio, Petri de Flexo, Petri veteris,*

Digitized by Google

Guillelmi de Insola, Raimundi Berengarii de Cornone, Ugonis de sancto Johane, Bertrandi Guerra, *Guillelmi* d'Albaiga, *Bremundi* de Lente-seleiras, *Petri de* Alvernia, *Petri Bernardi Catalani, Brunonis Silvestris, Pauli, Guillelmi Bernardi et Duranti notarii, fecit etiam inde hominium.*

LXIX

(F° 144, r°. — Ann. 1148?)

Ch. 426) ITEM SACRAMENTUM SUPER EODEM QUOD FECIT BREMUNDUS FILIUS GAUJOSE GUILLELMO D'OMELLACIO FILIO ERMESENDIS.

Anno ab Incarnatione Domini M° C° XL° VIII° mense Marcii. Eu, Bremunz filz de Gaujosa, a te Guillelm d'Omellaz, fil d'Ermesens, d'aquesta hora adenant, del castel de Cornon sech, de las forzas que ara i son, ni adenant i seran, no't decebrai, ni'l te tolrai, ni t'en tolrai, ni'l te vedarai, eu ni hom ni femena, ab ma art ni ab mon engien, ni ab mon consentiment, meu escient. E si hom era ni femena, qu'el ti volgues ni t'en tolgues, eu ab aquel ni ab aquella fin ni societat non aurai, si per lo castel arecobrar non o avia. E la on recobrat l'auria, en ton poder lo tornaria, sens logre e sens deception. E des aquella hora adenant, en eis sagrament testaria. Et aquest castel no't vedarai, per quantas ves tu m'en somonras, per te ni per ton messatgue, e del somons no'm vedarai. Aissi con en esta carta escrit es, e clergues legir i'o pot, aisi to tenrai e to atendrai, meun escient, per estz sanz. *Factum est hoc sacramentum apud Montempessulanum in ecclesia sancti Firmini super altare sancte Trinitatis, sub presentia et testimonio Johanis prioris sancti Firmini, Poncii de Montelauro, Armanni d'Omelaccio, Petri de Flexo, Guillelmi Viziani, Bertrandi* Guerra, *Raimundi de Balcio, Guillelmi de Insula, Bernardi* de Cornon, *Bernardi* de Valseira, *Gaucelmi Draconi, Guillelmi* d'Albaiga, *Guillelmi Bernardi scripsit hec. Fecit etiam hominium Bremundus predictus sub presentia prædictorum testium et sub presentia et testimonio Duranti, notarii.*

(A continuer.)

Digitized by Google

DOCUMENTS SUR LA LANGUE CATALANE

DES ANCIENS COMTÉS DE ROUSSILLON ET DE CERDAGNE

(*Suite*)

XVI

(1295)

Ordonament quant deu pendre tot jutge, de decretz e de auctoritatz que's degen metre e escriure en cartes.

Anno dni m. cc. lxxxx. quinto.

Ffo ordonat per lo senyor rey de Malorcha que hom prena de decretz d'enventaris, e de translatz de cartes, e de soplicacions, e d'altres scriptures publiques en que decret e auctoritat de jutge sia necessaria :

De quantitat de I. diner tro a M. sol. — pac III^{s}.

E de M. sol. tro a V. milia — pac V^{s}.

E de V. milia sol. en sus — pac X^{s}.

(A la suite)

Ordonament que negu no gaus assagar de fer argent, ni aur, ni nula alquemia.

Xv. kls madii. — Ffo adordonat de manament del S. Rey, que negu no sia tant ardit que d'aqui anant gaus assajar de fer, per si ni per altre, nula alquemia ni nula altra art de fer argent ni aur, ni motifficar[1] argent viu, ni assagar negunes causes que en aquestes s'acosten en neguna manera.

E aquel qui ho assajara, que sera pres e punit aixi com falsari de moneda.

(*Ordinacions* I, f° 10, r°.)

[1] Modifier, changer, transformer.

Digitized by Google

Ordonament que'l balle deja regoneyer les mesures.

Quinto kls junii anno dni m. cc. lxxxx. quinto.

Ffo adordonat per lo s. Rey de Malorcha, que d'aqui avant tot balle de Perpenya sia tengut de regoneixer les mesures e'ls peses, cascu ayn una vegada, ab les quals venen e compren. (*Ordinac.* I, f° 32 r°.)

Xii. kls novembr. anno dni m. cc. xc. quinto.

Ffo adordonat per manament del S. Rey, que negu Juseu no gaus jogar en negu [joch] de daus, sens licencia e volentat del balle de Perpenya, en festes lurs, ni en noces, ni en altre temps: empero lo balle de Perp. deja donar ad eyls licencia de jogar en lurs festes et en lurs noces, tota hora que per eyls lur[1] sia request, e'n altra manera no'n fossen soutz[2].

E qui contre ayso fara, pac de ban per cascuna vegada x. s, dels quals lo denunciador aura la terssa part.

E ayso es entes, que I. Juseu puga demanar licencia per totz; e que no pugen jogar ab crestia dins lo Cayl[3], ni fora el Cayl ab crestia.

Item fo adordonat per En Vidal Grimau, balle de Perpenya, que d'aqui anant negu Juseu no gaus anar meyns de capa, si donchs no'u fasia anant e vinent de fora la vila. E qui contre ayso fara perdra la roba que portara, de la qual lós saigs qui la pendran agen la mitat.

(*Ordinac.* I, f° 7, v°).

Statuta corrateriorum.

En l'ayn de Nostre Senyor que hom comtava m. cc. lxxxx. v.

En Vidal Grimau, batle de Perpenya, ab voluntat e ab consentiment d'En Laurens Redon e d'En Huguet Sabors e d'En G. Vola e d'En Eymerich Terratz, conssols de la dita vila, e dels prohomes de la dita vila de Perpenya, feren aquesta

[1] Il faudrait sans doute *li* ou *li'n*, au lieu de *lur*.

[2] Du latin *soluti*, absous, libérés, dégagés, francs, quittes.

[3] Le quartier où étaient clôturés les Juifs de Perpignan s'appelait *lo Call;* leur communauté, comprenant tous les Juifs établis en divers lieux des comtés de Roussillon et de Cerdagne, formait l'*Aljama des Juifs de Perpignan* (de l'arabe *djema'a*, réunir, assembler).

Digitized by Google

ordinacion d'aval scrita sobre[1] al feyt de corraters, per esquivar motz[2] de mals uses en que usaven los ditz corraters. E volgren lo dit batle e'ls ditz conssols que una crida que fo[3] feyta de part de Moseyer lo Rey lonc temps ha, la cal crida era escrita e ordonada en I. altre libre, fos escrita en aquest[4] present libre. La fforma de la qual crida es aquesta :

Auyatz totz cominalment, que mana lo senyor Rey a totz los corraters qui son e seran d'aqui avant, de draps e d'aver de pes ni d'altres mercaderies, que juren que, can auran affinat alcun mercat e les parts de puys no se'n avenen, que diguen lialment veritat, tan be per la una part cant per l'altre. — E cel qui veritat celaria e seria trobat en messonga, que li costara L. s, e si no'ls podia aver o no'ls volia pagar, que no sia corrater d'un ayn seguent, ni usen dins aquel ayn de nula corrateria.

Item deuen jurar que no sien corraters de les lurs causes ni d'aqueles en que agen part ; ni deuen aver compaynia ab negun mercader, ni deuen retener nulla mercadaria per lur obs, ni deuen esser corraters de lurs hostes, ab que fossen corraters de altres.

Item deuen jurar que la un corrater no venga sobre mercat que altre corrater parle, en ayxi que si un corrater es en loch hon veja draps o altre mercaderia, estan lo corrater ab comprador en aquel loch, altre corrater no dega venir ni entrar on lo primer corrater sera, si doncz no era apelat per lo comprador ; e si o fasia, no aja part en les corradures[5].

Item negun corrater no gaus correteyar en la vila de Perp.

[1] Il y a certainement ici une inadvertance du scribe. *Sobre* n'est jamais suivi de la préposition *a* en catalan ; il faudrait *sobre'l*, ou tout au plus *sobre el*.

[2] Pour *molts*.

[3] La suite de ces statuts prouve que « la criée faite il y a longtemps de « par Mgr le Roi, et qui est écrite et insérée en un autre livre », ne peut se rapporter qu'à l'ordonnance de la *reua* de Perpignan de 1284, qui n'existe aujourd'hui que dans le *Livre vert mineur* de la commune de Perpignan.

[4] Le manuscrit porte par erreur *aquestz*.

[5] Il faudrait peut-être ici et dans quelques autres endroits de ce texte *corratedures*, au lieu de *corradures*.

Digitized by Google

entro que aja jurat a la cort que be e lialment se aja en son ofici, e si per aventura negun corratayava entro agues jurat, caga[1] en la pena d'avayl scrita.

Item deuen jurar que si un mercader per son cabal vesia o mercadejava alcuna mercaderia, corrater no entre ni venga en aquel loch on aquel veyra la mercaderia, si no ho fasia ab volentat del comprador o del venedor; e si o fa, no dega aver co[r]radures. E deuen jurar que no demanen mes del lur dret, ni fassen cert preu, ni que cor[r]aters no ayen compayna cor de dos en dos.

Item es establit que *diner deu* aja tenguda, pus lo corrater l'aja donat, present lo comprador e ab volentat sua; en altra manera, no aja tenguda. E corrater qui aja jurat deu esser cresegut de so que les partz seran descordans, e deu se enseguir so que el corrater ne dira entro ad in[[2]] de C. sol. solament; d'aqui avant, sia cresegut, ab un altre testimoni lial.

Item es establit que les fires agen pagament aytant cant les fires duraran, en aixi que mercader ni altre hom qui compre dins la fira no sia destret de pagar entro el derrer dia, ab que lo comprador ho asegur per son hoste, o per altre hom de que lo venedor se tenga per segur. E en aixo no enten hom cavals, ni muls, ni rossis, ni nulles altres besties, ni bestiar menut, ni altres menuderies.

Item deuen jurar los corraters que no diguen mal de nula mercaderia de que altre corrater fassa mercat, ni de besties, ni d'altres causes.

E cal que contre aquestes causes o alcuna d'aquestes faria, cayra [en] pena de L. s, e si no'ls podia aver ho no'ls podia pagar, sera gitat e remougut per un ayn del offici de la corrateria.

En apres ven la ordinacio feyta per lo dit batle ab volentat

[1] Forme insolite, quoique *caser*, *caer* et surtout *caure* (tomber), puisent donner *caga*, de même que *deber* ou *deure* donnent *dega*. On trouve plus souvent *caega* ou *cayga* au subjonctif; il y a plus loin *cayra* au futur.

[2] Un mot illisible dans le ms.: *Interes?*

Digitized by Google

dels ditz conssols e dels ditz prosomes, la cal ordinacion es aquesta, so's asaber:

Que d'aquesta ora avant, dins la vila de Perpenya, no deja corretejar negun corrater, si no avia jurat en poder del batle que ben e lialment usas de son offici; e, dins les fires e tot l'ayn, pusquen privatz e estrayns correteyar. E que los ditz corraters degen jurar en poder del batle de la dita vila de Perpenya, que els ben e lialment dejen fer mercat axi per la una part [com per l'altra], e que dejen servar los establimens d'aval escritz e adordonatz.

Item fo adordonat que tot corrador qui port rauba per vila, aja a fermar.

Item que si per aventura alcun corrater jurava non poder[1] pus seria al offici de la corrateria, per alcuna causa o per alcun acçes (*sic*) que agues feyt pus que fos en l'ofici, no gaus corretejar d'aqui avant.

Ara s'en segueix quant deuen aver los ditz corraters de corratadures de cascuna causa[2].

Drap de Xalo, IIII. d ; — de Roax, IIII. d; — de Paris, IIII. d; — de Sen Denis, IIII. d; — de Cambray e de Doay, VI. d; — de Gant e de color, VI. d; — de Sent Thomer, — drap blanch de sort, XII. d; — blanch de Licamusa, — presset vermeyl, — escarlata, — estam fort de grana, XVIII. d; - tot drap d'An-[g]laterra, ab que no sia tent en grana, — cuberta d'Ipre, — vair d'Ipre, — raxet (*lisez* rayet) de Prouins, — drap de Brugues, — drap d'Albento: — breument, tot drap qui's vena de c. s amont, pach IIII. d.

Drap de Montoliu, II. d ; — de Vinyo, II. d ; — Valenxines; — drap d'Uy, — drap de Bernay[3], III. d; — drap Lombardesch;

[1] *S'il jurait ne pas pouvoir* (faire face à ses affaires) c'est-à-dire être en faillite.

[2] Ce tarif de la *correteria* n'est guère que la répétition de celui de la *reua* de Perpignan, de 1284. On y a cependant introduit quelques articles nouveaux, et les modifications orthographiques offrent quelque intérêt pour la philologie. Les chiffres des deux tarifs sont les mêmes, le plus souvent. et nous avons cru devoir les supprimer dans la plupart des cas.

[3] *Bernay* remplace ici *Belvays* (Beauvais ?) qui figure au tarif de 1284.

Digitized by Google

— blanch de Narbona; — borrachan de Loers, I. d; — draps de Frares Menors, les c. canes, III. d; — drap de Presicadors, les LX. canes, V. d; — drap de Baynoles, la pessa, I. d; — ffoltre d'Ipre, I. meala.

Drap tot [tent?] qui's vene a barata de VI. lib. amont, pach VI. dr; — drap tent qui's vena meyns de VI. lib a barata, pach III. d.

Blanch qui's vena ab amor, II. d.

Una pena de conil, I. d; — una garnatxada de conils, I. m^{a}.

Pelot d'anyels, — cobertor de salvasina, — cobertor de lops, I. d; — pena vayra, IIII. d; — pena de testes vayres, — capions de testes vayres, — capions de vayrs entirs, — pena de squirols vays (*sic*), adobatz o crus, lo miler, XX. d; — pena crusa, — pena adobada; — lo centenar de cabritz, e d'ayels, e de conils, e de lebres, e de squirols; — la dotzena de volps e de faynes, e d'arminis.

La pel del veyl man[1], I. d; — la pel de poli, I. m^{a}; — garnatxa de vols[2], I. d.

Teles de Garp, e vintenes, e canabas, e totes altres teles tro a XIIII s la corda, la corda la cal deu aver VI. canes de Montpeller, I. m^{a}; — totes altres teles que valen de XIIII. s en sus la corda, exceptat teles de Rems, de diners, I. d.

Tota tela tenta, la pessa, I. d; — ffustanis de Barssalona plans, del cap una pugesa; — ffustanis listatz de Barssalona, lo cap, I. meala.

Post de sendatz refortsatz o plans, VI. d.

Porpra d'Aletz, o de Montpeller, I. d.

Tot drap ab aur, o de Venesia o de Lucha, III. d.

Bagadel d'otramar, o boqueran, la pessa, I. m^{a}; — camalotz d'otremar, la pessa, II. d; — draps bortz d'Elaxandria (*sic*), I. m.; — samitz vermels e ab aur, III. d.

Canon d'aur filat, d'argent filat, I. pugesa; — caxa d'aur filat de Luca, o d'argent filat de Luca, III. d; — d'argent pel

[1] *Veyl man* désigne un animal assez difficile à déterminer. Serait-ce le *dayman ?*

[2] Pour *volps ?* renards.

Digitized by Google

o aur pell, la dotzena, I. pugesa; — pessa de samorha[1], I.m; — cambre de tapitz, III.d.

Caxa de paper en que aja XVI.rames, VI.d.

Estures blanques primes de Valencia e de Murcia, cascuna, I.pugesa.

Cordoa blanch, — motos adobatz, — ffays de curs de bou, — centenar de boquines, — cordoa vermeyl; — bosanes vermeyles, e parges vermeyls, la dotzena, I. m; — escodatz, — cordoa de Bogia; curs de cers, de rossis, de cavals, de muls, d'ases e d'altres besties grosses; — motonines peloses que's venen a dotzena, la dotzena, I d.

March d'aur qui's vene a pes, I.d; — march d'argent qui's vene a pes, I.d; — cambi qui sia fonedor, de ley de caern[2], aval de march, I.meala; — cambi qui sia meyns de casern, lo march, I.d; — cambi qui's vene a nombre, de cascun c.s tro a XXV.lbr, I.d.; — cambi qui's vene a nombre, qui monten de XXV. lbr. amont, de cascun centenar de sol. pahc I. meala.

Pebre, la carga de III. quintals, VI. d; — gengibre e ensens, e cera, e coton, e sucre, la carrega de III. quintals, VI. d.

Indi, canella, e vermelo, mastech, e argent viu, breument totz avers qui's venen a quintal, que monten mes de c.s lo quintal, pach, III.d.

Coyre, estayn e tot altre matayl, fferre e plom, lo quintal..

Ffil de exarcia, e camge de Bergoyna cru e batut, — estopa e borra, — tota exarcia de camge obrada, lo quintal, I.d.

Sporta de figues, — atzabibs, — alum, sofre, — pel de boch, — rausa de vixel, — verdet, — mel, pega, ffustet, erba cauquera, fflor de fromatge, bodros, lo quintal, I.m[a].

Lana de remes lavada, e tota lana lavada, lo quintal, III.m; — aniiys[3], e tota lana sutza, III.m.

[1] Mot douteux : la lettre *r* est suivie d'un signe qui représente ordinairement *um*, et le mot, tel qu'il est écrit, ne peut être lu que *samorumha*. dont le sens nous est inconnu. Nous présumons que le scribe s'est trompé, et qu'il s'agit de quelque étoffe de Zamora ou Samorha, en Espagne.

[2] La *ley de caern* ou *de casern*, du latin *quaternus*, désigne le titre de certaines monnaies frappées à Barcelone au XIIIe siècle.

[3] Lisez *aynines* ou *anyines*.

Digitized by Google

Bachos, sagis, seu, e formages, e soza, alcofel, lo quintal I. m.

Tot peix salat, exceptat toynina, pach per lbr, II. d; — jarra de toynina, II.d; — oli, lo sester, I.d; — centenar de sipies seques, — mentega, ris, amelles, sach de valanes, aymina de notz, amenlos ab closca, l'aymina, II.d.

Totz avers qui's venen a libr, pach, per lbr de diners, I.meala.

Seda crusa o tenta, la lbr, I.m; — ffiladis cruu o tent, — carrega de grana, — comi e anis, — cadartz de seda, la carrega, VI.d; — gauda, royga, pesteyl, cardos, lo quintal, I.d.

Item de tota lana qui's vendra sobre bestiar a velers[1], pach per forma de venda de possecions, so es, de C.s, VI.d, e de L.lbr, V.s, e de L.lbr en ssus, I. d per lbr.

Item per venda de lenya a quintals tro a CC. quintals, de IIII. quintals, pugesa, e d'aqui anant del preu, per lbr de diner, I.d; — *item* venda de le[n]ya en bosc e per altra condicion de leya en soma, per lbr de diner, I. d.

Sarrasi o Sarrasina, XII. d.

Bogia, o simi, o maymo, cascun, VI.d.

Fforment, de l'aymina, I. meala; — ordi, miyl, vessa, avena, segla, faves, Iª pugesa; — cerons, linos, I. d; — mostasia, auruga, I.d.

De cavals, de rossis, de muls, e d'egues, de C. s, VI.d : — d'ases, de bous, de cascun, I.d; — de motons, e de fedes, de cabres, de bochs e de porchs, de cascun, I. m.

De camps, de viynes, e de ortz, e d'alberchs, e de terres, e de totes altres possecions que's venen, paguen de C.s. VI.d, e de M.s ajen V.s, e de M.s avant ajen, per libr, I.d.

De venda de nau, de leyn, o de barcha, o de galera, o de qualque altre naveli que's vene, pach al corrater aysi con de possessions.

De naulejar nau, o galera, o qualque altre naveli, pach al corrater per aytant con monta el nolit, per lbr de diners, I.d.

Saumada de vinimia I. pugesa, e si's venia a quintals, pach per IIII. quintals, I. pugesa.

[1] Ailleurs *velors*, de *vellus* (toison).

Digitized by Google

Saumada de vin prim, I. pugesa.

Roba que porte[1] per vila, pach lo venedor al corrater, tro a XX.s, dèl sol I. pugesa, o de XX.s amont pach per lbr de diners, III.d.

Roba qui's vena ad encant, que mont tot l'encant a XX.s, aja del sol I. pugesa; e si tot l'encant de I. persona montava mes de XX.s, pach per libr de diners, tro a XXV. lbr, II.d. E si monta de XXV. lbr amont, pach, per lbr de diners, I.d.

De capels de feutre, de la dotzena, I.d.

De bosses, de correges, de gans, de cotels e semblant d'aquestes causes, pach per lbr de diners I.d.

De besties a logar e correus[2] a logar, que hisquen fora esta vila Iª jornada, I.d, e si passa Iª jornada, II.d.

De sabates, per lbr de diners, I.d.

Los ligadors, de cascun trossel que ligaran ajen VI.d, e'ls ditz ligadors ajen lur fil. — *Item* de la bala dels draps, e que els ajen lur fil, agen, de ligar, IIII.d.— *Item* de la bala de sera, e de ris, e de pebre, e de comi, e de anis e de altres semblans d'aquestes, e els que agen lur fil, per bala ajen, de ligar, II.d.

Sartcidors, de tot drap de Ffranssa de XII. canes aval, de la pessa, de sartsir e de puntar e de plegar, III.d; e de drap de Franssa, de XII. canes amont, de cascun, IIII.d; de blanchs, e de draps de ten[t]s d'aquela moyson[3], de la pessa, II.d.

Item de cordes d'esparth, e de trelenchs, et de cabasses, e tota flascha, per lbr de diners, II.d.

[1] En marge *a coll*.

[2] Lisez *corsers?*

[3] Le mot *moyson*, dont l'origine nous est inconnue, semble synonyme de *senar* (simple, impair), opposé à *doble*. Nous lisons dans une ordonnance du 15 avril 1321 : *Que tot drap de Montoliu et de Limos, puguen per quascun drap senar per leuda*, IIII.*d.* —*et per quasqun drap que sia doble, paguen per leuda* VIII *dr*. Le scribe a barré le mot *senar* et l'a remplacé par *que sia de la moyso qui es acostumada antigament*. Et plus loin : *En ayso es entes que si en los locs d'amont ditz es mudada la moyso, que mont de* XII. *canes o de* XIII *canes, que aquestz aytals no paguen cor* IIII *diners, si doncs los draps no eren estatz de moyso de* VII. *canes, e que fossen montatz a* XII. *canes e a* XIII. *canes; e d'ayso es trobat per testimonis que en los locs d'amont ditz no fan altra moyso, ni es ara cor de* XII *canes e miga de cana de Montpestler, per que no deuen pagar cor* IIII.*drs per pessa* (*Procuracio real*, registre XVII, f° 64.)

Digitized by Google

Item de venda de rendes qui's venen per totz temps o de ayns, de c.stro a M.s, per centenar VI.d; e de M.s amont, per lbr de diners, I.d.

Item tot li, pach per lbr de diners, I.d.

E'ls ditz corraters juren que els no prenen ni fassen[1] pendre pus de corratadures sino aytant com ayssi es adordonat, sotz la pena dels L.s, e si no'ls podien pagar, que no sien corraters de I. ayn; e que no prenen servesis de nulla persona ab qui mercat menen de vendre o de comprar, sotz la pena d'amont dita. (*Ordinac.* I, f° 56 v°, à 59 v°.)

XVII

(1296)

Ordonament com lebros[2] o lebrosa deja estar en la terra de Rosseylo e entrar.

Xv. kls madii anno dni m. cc. lxxxx. vi.

Stabliren e adordonaren de volentat del senyor Rey, En Vidal Grimau batle de Perpenya, e'N Arn. de Sant Johan cavaler veger de Rosseylo, que negu lebros ni lebrosa tocat de malaltia de lebrosia, que no sia de la terra de Rosseylo, no gaus estar ni romandre en la terra de Rosseylo, ni entrar en negunes viles ni en negu loc poblat. E qui contre fara, que mantenent correra la vila aixi com acostumat es.

Salv que, si mester es que aja a passar en altres terres, que pusquen passar per la terra de Rosseylo, en aixi empero que en la terra de Rosseylo no puscha estar ladonchs sino per una nuyt tant solament e per I. dia, e que aja e deja jaser en les cases dels lebroses.

Item en aquela matexa manera fo adordonat dels lebroses que sien de la terra de Rosseylo, que no gausen anar ni en-

[1] Le ms. porte *fasessen*.

[2] Les lépreux ou *mezells* sont déjà signalés à Perpignan en 1157. On lit dans un acte de cette année: *Petrus Grossi impingnoro a vos mesells ejectus foris ville qui vocatur Perpiniani* (sic).

Digitized by Google

trar'en neguna vila de la dita terra, mes que agen a estar en les cases ad els deputades. E qui contre fara correra la vila ayxi con dit es.

Item fo establit e adordonat que si alcu lebros jau ab alcuna fembra que no sia lebrosa e que no sia sa muler, que sia penjat; e que si alcuna fembra, que no sia lebrosa e que no sia muler de lebros, jau ab lebros, que sia cremada.

(*Ordin*.I, f° 10, v°.)

Xiii. kls madii anno dni m. cc. lxxxx. sexto.

Stabli lo S. Rey que d'aqui enant negu Juseu ni Juseua no sia ausable d'obrir portalera ni portal fora el Cayl, ni tener obertes[1], per lo qual o per les quals alcu puscha exir ni entrar en lo Cayl, sino per la portalera ja aqui deputada. E qui contre fara, que pac per pena cascuna vegada LX. sol.

(*Ordin*.I, f° 7, v°.)

Item (addition à une ordonn. du 5 des ides de juin 1279) *xi. kls madii anno domini m. cc. lxxxx. sexto.*

Hi fo ajustat de manament e volentat del S. Rey, que neguna Crestiana no gaus estar, ni portar aygua, ni fer ruscada, ni portar pan en forn a negu Juseu ni Jusia; ni gaus anar cortejar novia Jusia ni partera [2], ni encara no sien participans ab eyls per fer ab eyls nuls [3] servesi dins lurs alberchs. E qui contre ayso fara, pagara la Crestiana, de pena xx. s, o penra xx. assotz, si no'ls pot aver ; e'l Juseu o la Jusia qui ayso soferra pagara de pena c. s, de les quals el denunciador aura la tersa part. (*Ordinac*. I, f° 6, v°.)

Xi. kls madii anno dni m. cc. lxxxx. sexto.

Ffo establit de manament del S. Rey, que negu batejat [4] e batejada que sien estatz Juseus, no gausen entrar al Cayl dels Juseus, ni menjar ni entrar en lurs cases, ni aver ab eyls fa-

[1] *Obertures? Obertes* pourrait cependant être un pluriel masculin, comme l'indique l'article masculin qui suit. On en trouve des exemples à cette époque pour les noms et adjectifs terminés par deux consonnes : *malalt, malaltes* (au plur. masc.), *obert, obertes*.

[2] Accouchée, du latin *partus*.

[3] Il faudrait *nul servesi*, ou *nuls servesis*.

[4] Il s'agit des juifs convertis ou *baptisés*.

Digitized by Google

miliaritat, ni esser participans ni conversans ab eyls. E qui contre aquest manament fara, pagara lo batejat o la batejada xx. s, e si no'ls pot aver penra xx. assotz, e'l Juseu qui ayso soferra per cascuna vegada c. s, dels quals l'acusador aura la tersa part. (*Ordin.* I, f° 6, v°.)

Ordonament que hom puga carregar cens sobre possessions.

Die veneris qua dicebatur v. kls madii anno dni m. cc. xc. vi. Arnaldus Vole jurisperitus, etc. (*Ordin.* I, f° 29, v°.)

Sexto idus madii anno dni m. cc. lxxxx. sexto.

Ffo ad ordonat per En Vidal Grimau, balle de Perpenya que negu hom ni femna no gaus vendre ni tener negunes causes menjadores dins lo Cayl dels Juseus, enans aqueles causes, aixi co acostumades eren de vendre al Cayl, s'i venen e's degen tener a vendre fora'l Cayl a la carrera dreta. E qual qui contre aquest manament fara pagara de pena, aixi lo comprador co'l [1] venedor, II. s, de la qual lo denunciador aura la terssa part. (*Ordin.* I, f° 7, v°.)

(Addition au règlement du 8 des ides de décembre 1275.)

Item fo ajustat, *xvii. kls junii anno dni m. cc. xc. vi,* per En Vidal Grimau, batle de Perpenya, que negu regater ni regatera no gaus vendre ni comprar ni fer comprar, ni mercadejar negunes causes de menjar en la plassa en que les gens estrayes venen poils e galines, ous e formatges. E qui contre ayso fara pagara la d'amont dita pena. (*Ordin.* I, f° 14, r°.)

Pridie kls novembris.

Huget Sabors, batle de Perpenya [2], de volentat del senyor Rey, ab conseyl e ab volentat de P. de Cornela, e d'En P. de Bardoyl, e d'En Simon d'Arria, e d'En G. de Castello, e d'En Vidal Grimau e de moltz d'autres prohomes de Perpenya, establi e adordona que negu home d'aqui anant no gaus mesurar oli per vendre ni per comprar dins la vila de Perpenya ab neguna mesura, sino ab la mesura de Perpenya. E qui contre fara pagara per pena x. s.

[1] Pour *com-lo,* comme le vendeur.

[2] Hugues Sabors dut succéder au bailli Vidal Grimau dans l'intervalle de juin à novembre 1296.

Digitized by Google

E aquest establiment dur aytant cant plaura als prohomes de Perpenya.

Item mana lo batle del S. Rey a totz cominalment que tot hom qui vena oli, que don tornes, de cascu mig carto r[a] cossa, e d'aqui anant segons mes e meyns aja a donar les dites tornes, sotz pena de II. s. (*Ordinac.* I, f° 18, v°.)

Que'ls saigs, quant an preses diners de la cort, que'ls degen retre al escriva tantost

Anno dni m. cc. xc. sexto.

Ffo ad ordonat per N'Uget Sabors, batle de Perpenya per lo senyor rey de Malorcha, que tot saig qui prena diners que pertayen a la cort, de bans de justicies o d'altres causes em[1] partida o en tot, que sia tengut de denunciar e de retre aquels diners al escriva de la cort, aquel dia que preses auria aquels diners. E qual que contre ayso fara, que paus lo basto e que sia remogut del offici. (*Ordin.* I, f° 32, r°.)

En l'ay[n] de M. CC. LXXXX.VI. *v. idus febroarii.*

Ffo establit e adordonat per lo senyor Rey que negun qui fassa candeles de cera mesalals[2] ni dinarals per vendre aqueles, no gaus fer les dites candeles de cera veyla ni de cera bedoscha, e que la dita cera sia aytal dins com de fora. — E qui contre fara, perdra les candeles.

Item que cascu qui fassa tortes, ciris e brandos per vendre aquels, fassa-los d'aytal sera quant se vuyla, e sia aytal dins com de fora. — E qui contre fara perdra les dites causes.

Item que negu no gaus fer blese en les dites candeles, tortes, ciris e brandos, sino de pur coton.— E qui contre fara perdra les dites causes.

Item que negu hom ni neguna femna no aus tener candeles de cera a vendre, en les carreres o en les portes de les gleses,

[1] Pour *en*. L'*n* de ce mot se change ordinairement en *m*, lorsque le mot suivant commence par *p* ou *b*.

[2] De la valeur d'une *mesala* ou maille, et d'un denier (*dinerals*). L'*a* féminin ou bref est représenté par *a* ou par *e* à la fin des mots, dans l'ancien catalan. De même, au milieu d'un mot, les scribes catalans mettent souvent *a* quand il faudrait un *e* d'après l'étymologie, comme dans *dinarals* pour *dinerals*, *mazaller* pour *mazeller*, etc., etc.

Digitized by Google

qui sien tan pauques [1] que en la liura aja sino IIII. candeles valens cascuna I. diner, oltre la valor o el preu de la liura d'aqueles candeles : — en aixi que si la liura de la dita cera valia XX. drs, que sien en la dita liura XX. IIII. candeles ; e si valia la liura XVIII. diners, que sien en la liura XX.II. candeles. E si valien II. s, sien a la libr XX. VIII. candeles, e en aixi per conseguent dels altres nombres, segons mes e meyns.

E qui contre fara perdra les candeles que tenra a vendre. De les quals penes lo denunciador aura la terssa part.

(*A la suite*)

Ordonament que hom no gaus vendre singles de camde [2] botatz, ni cordam [3].

Ffo adordonat e establit per lo dit S. Rey, ab volentat dels ditz consols, que negu no sia ausable de vendre dins Perpenya cordam negu ni singles de camge botatz. E qui contra fara, pag de pena V. s, de la qual pena aura lo denunciador la terssa part. (*Ordin.* I, f° 25, r°.)

Ordonament dels argenters.

Quinto idus febroarii anno dni m. cc. lxxxx. sexto.

Ffo adordonat e establit per lo molt noble senyor En Jacme, per la gracia de deu rey de Malorcha, ab conceyl d'En P. de Bardoyl, d'En P. de Corneyla, d'En G. de Casteylo e d'En Simon d'Arria, cossols de Perpenya, e de moltz d'autres prohomes de Perpenya, que tot hom qui obra alcuna obra d'aur o d'argent en la vila de Perpenya, jur e prometa en poder del balle e de la cort de la dita vila, tocatz corporalment los IIII. santz evangelis de Deu, que d'aquel dia enant no obre en la dita vila [de Perp. ni en los termes d'aquela, ni en la terra de Rosseylo en negu loch fassa obrar ni sostena en son poder obrar, copa, ni anap, ni cal[is], ni alcuna altra obra d'argent, sino d'argent de Montpesler, o d'altre bon e fin argent que vala aytant co argent de Montpesler, e que'l dit argent isca blanc del foch.

[1] Inférieures, de bas prix.
[2] Variante de *camge*, chanvre.
[3] Le ms. donne par erreur *cordoa*.

Digitized by Google

Ni daurara ni daurar fara, ni sostendra em[1] poder seu alcun daurament de pans d'aur.

Ni sostendra ni daurara ni daurar fara anels d'aur.

Ni fara ni fer fara canos en anaps, ni en copes, ni en calis, sino de fin argent.

Ni vendra ni vendre fara anaps, copes, ni calis que sien saudats ab estayn.

Ni colrrara ni colrar fara ni sostendra alcuna obra daurada en poder seu, si no era natural colrament, exceptat pomes de Genoa que puscha hom colrar e fer.

Ni meta ni paus, ni metre ni pausar fassa alcuna pera natural en anel de laton, ni pera de veyre en aneyl d'aur; ni daurara alcuna obra de coyre, ni de laton, sino tant solament botons plans ab baga, o alcuna altra obra de glesa tant solament qui li venges feyta, o obra d'argent de correga[2].

E qui contre les d'amont dites causes o alcuna d'aquestes fara, pag per pena xx.s, e, oltre la dita pena, sia trencada la dita obra; e cascun prometa [aqueles] servar e tener fielment senes tota[3] frau, a bon e sa enteniment.

Item prometa e jur que si sabia que alcu fees contre les d'avant dites causes, que o denuncie a la cort.

Item si alcu sobre pausat fasia senyar alcuna obra que no fos de fin argent, que sia punit aixi con falsari, e que'ls ditz sobre pausatz ajen cura de sercar los fraus, e, si'ls troben, que ho dejen denunciar a la cort.

Item fo adordonat per lo S. Rey, ab conseyl dels ditz cossols de Perpenya, que'ls cossols de Perpenya, o aquels en qui'ls comanaran, tengen lo puntor[4] ab lo qual totes les obres d'argent se deuen seyar, tota hora que sien prohades per leyals, per los cossols o per los sobre pausatz.

Item fo establit que negu mercer ni altre hom no gaus fer ni vendre negu boton ni poma, si no era de fi argent, si

[1] Pour *en*.

[2] De ceinture.

[3] *Frau*, quoique venant du féminin latin *fraus*, est toujours masculin en catalan, même au XIIIe siècle. Il faudrait donc ici *tot*, au lieu de *tota*. On lit, quelques lignes plus bas, *los fraus*.

[4] Poinçon.

Digitized by Google

dònchs no era boton plan senes tota obra, sotz la pena d'amont dita. (*Ordinac.* I, f° 33, r°.)

Establimentz de loguers de taules dels mahels fora la vila de Perpenya, feytz per manament del señyor rey en l'ayn de M CC LXXXX VI.

Primo fo adhordonat que tot bou, vacha, e vedel, e vedela, que no haga I ayn, que's paus en taula del mahel, [pach], per loguer de taula, VI. dr.

Item porch o crestada, IIII. dr. — *Item* I. molto, II. dr obol. — *Item* crestat o cabres o feda, II. dr. — *Item* anyel, ho anyela, ho cabrit, I. dr. — *Item* Ia saumada de peix, I. dr. — *Item* Ia esquerpa[1] de peix, obol.

(*Procuracio real,* registre XVII, f° 14, r°.)

XVIII

(1297)

Viii. kls augusti anno domini m. cc. lxxxx. vii.

Ffo adordonat e cridat e manat de part del balle, a totz los bastaixes[2], que d'aqui anant negun no gaus estar en aquell loch en que avien acostumat d'estar, mes que estien en aquel loc en que hom lur ha assignat a la Bocayria[3]. E aquel qui aquest manament passara, pagara per pena VI. drs o VI. assotz.

Lo qual manament fe en P. de Fonolet a'N P. de Bardol e a frae[4] Jacme d'Olers, que [o] dixessen e fessen fer al dit balle.

(*Ordinac.* I, f° 33, v°.)

Xiiii. kls decembris anno dni m. cc. lxxxx. septimo.

Ffo adordonat et establit per lo S. Rey, ab volentat e con-

[1] Une poignée, une petite quantité choisie, du latin *excerpere ?*

[2] Portefaix.

[3] Cette place de Perpignan est ordinairement appelée *la Boayria*.

[4] Après le XIVe siècle, on a dit souvent en catalan *fra* pour *frare*, appliqué à un religieux; mais on disait déjà, en 1350. *frase* et *frae* pour *frare*. Frère Jacques d'Ollers, commandeur du Temple de Perpignan, fut procureur du roi de Majorque jusqu'à l'arrestation des Templiers roussillonnais (septembre 1307).

Digitized by Google

sentiment d'En G. Hom de deu et d'En Johan Vidal et d'En Ff. Oliba e d'En P. Caussa, cossols de Perpenya, que nul hom no gaus comprar ni vendre dins la vila de Perp. nula mercaderia qui's vena a liura o a raho de liura, sino ab lo pes o la liura qui ara es establit, [si] en la cort primerament no era afinada o afinat.

Item que nul hom no aus tener liura ni nul pes, exceptat quintal, per comprar e per vendre dins la vila de Perpenya, si no era de fferre o de laton o de coure.

E qui contre fara pagara de pena x.s, de la qual pena aura lo denunciador la terssa part. (*Ordinac.* I, f° 19, r°.)

Tercio idus februarii anno dni m.cc.lxxxx.vii.

Ffo feyta crida e adordonat de part del S. Rey aixi com se seguexs.

Aujats que mana lo veger e'l balle del S. Rey als dins[1] e als de fora, que no n'i aga negu ni neguna, per ardiment que aga, que gaus trer armes de la terra del dit S. Rey. E si o fasia, lo venedor perdria lo preu e'l comprador les armes: de la qual pena lo denunciador aura la tersa part.

(*Ordinac.* I, f° 33, r°.)

XIX

(1298)

Ordonament de la lana de que hom ne deja fer draps per vestir.

Anno domini m.cc.xc. octavo.

Mana lo veger e'l batlle del S. Rey als dins et als de fora:

Que nul hom ni nula femna no aus fer draps de pessols, ni de borrelos, ni de borra, ni de repel, ni de gratusa, ni de lana tailada, mescladament ni departida; e negu qui ages alcuna

[1] A ceux de dedans et de dehors. *Ins* (dans), du latin *intus*, existait dans l'ancien provençal; mais, en catalan, on ne le trouve jamais sans la préposition *de*.

Digitized by Google

quantitat poca o molta dels ditz lanatges, no l'aus vendre sino per aquela que sera, e que ho deja dir al comprador.

E qui contre les d'amont dites causes fara, pagara per pena x. s, e'l drap o la lana sera cremat, e'l tixedor qui aytal drap tixera pagara x.s, e'l parayre qui aytal drap adobar[a], sia lur o d'altre, pagara x.s; de la qual pena agen los mesters[1] la maytat, aixi com es acostumat en lurs privileges[2].

Empero entenem que dels ditz lanatges pusqua hom fer bruns estretz, blanch[s] e negres, e flassades, e capsals, e totes altres causes, exceptat drap de vestir.

En l'ayn prop d'amont dit, fo adordonat que nul hom ni nuyla femna qui meta res en capdeyl de lana ho d'estam que vula vendre, que perda la lana ho l'estam.

Item aquell o aquella qui penra lana ho estam a filar, e res d'autre i metra, pagara de pena v.s, de la qual aura lo denunciador la terssa part. (*Ordinac.* I, f° 16, r°.)

Ordonament e establiment del peix.

Viii. idus madii anno dni m.cc.lxxxx. octavo.

Ffo adordonat.

Primerament : que totz los pescadors, de qualque loch que sien d'aquesta terra o ffora d'aquesta terra, qui peschen en aquestes mars ho estayns del seyor Rey de Malorcha, dejen aportar e sien tengutz d'aportar totz los peixes que pescheran[3] en la terra del S. Rey sobredit e aqui vendre los ditz peixes. E no sien ausars[4] vendre los ditz peixes fora la terra del dit S. Rey; ni encara no sien ausars vendre los ditz peixes a negun hom estray[n] qui no fos de la terra del dit S. Rey,

[1] Les deux *métiers* ou corporations des tisserands et des pareurs.

[2] Les noms terminés en *i*, comme *privilegi*, formaient quelquefois leur pluriel en changeant *i* en *es*, au lieu d'ajouter seulement un *s* selon la règle ordinaire.

[3] *Pescar* doit faire au futur *pescaran* ou *pescharan*, au lieu de *pescheran*; mais l'*a* bref catalan a été souvent remplacé par *e* dans les anciens textes. On citerait de même une infinité de mots où l'on a mis un *a* au lieu d un *e*.

[4] Cette forme des adjectifs verbaux est très-rare et a été remplacée par la forme en *or* (*ausador*). Nous trouvons encore, en 1318 : *drap doble adobat o adobar*, pour *adobador*. (*Proc. real.* XVII, f° 59.)

Digitized by Google

qui volgues los ditz peixes comprar per revendre fora al terra del dit S. Rey. E qui contre fara, que estara a volentat del S. Rey.

E puix fo adordonat que pagas per pena tot hom qui'l peix trasches fora la terra del dit S. Rey, L. s, e perdra la mercaderia, e aja'n[1] lo denonciador la maytat, e, si no pot pagar, que corregua la vila.

Item, que cant los ditz peixes seran ixitz de la mar o del estayn, si per aventura eren aqui II. persones o mes qui vulen comprar los ditz peixes o aver part en aquels, sien mercaders o altres persones, que no degen ni ausen exaugar[2] los ditz peixes a diners; mes que cascun d'aquels qui part volran aver en los ditz peixes recepia la sua part en peixes, e que no pusca fer tornes la un al altre en diners, ans tot[z] aquels qui penran part dels ditz peixes sien tengutz personalment, els o lurs missages qui ab eyls esthien en lurs albercs, portar la part que presa auran dels ditz peixes en la vila de Perpenya per vendre, o en altres viles o casteyls de la terra del dit S. Rey, per vendre aqui a menut.

E qui contre fara.... pagara V. s.

Item que'ls mercaders o altres persones, quals que sien, qui compraran los ditz peixes per revendre, dejen portar o fer portar a lurs missatges qui ab eyls estaran, los peixes que compratz auran, en la dita vila de Perp. per revendre aqui, ho aquels puschen portar en qualque altre loch se vulen dins la terra del dit S. Rey, per revendre aqui a menut. Empero, que'ls ditz mercaders o persones altres qui portaran los ditz peixes per la terra del dit S. Rey per revendre, no dejen ni ausen vendre los ditz peixes a negun hom, estrayn o privat, qui los ditz peixes deges o volges trer fora la terra del dit S. Rey per revendre.

Item que tot hom de Perpenya o d'altre loch, d'on que sia, qui porth o fassa portar peixes venals en la vila de Perpeyan[3], deya pausar e sia tengut de pausar los ditz peixes, aixi com

[1] Pour *aja-ne* ou *n'aja* (qu'il en ait).

[2] *Exaugar,* épuiser, achever, c'est-à-dire acheter tout le poisson.

[3] Cette forme du nom de Perpignan n'a jamais été usitée en Roussillon, mais elle s'explique par la désinence du latin *Perpinianum.*

Digitized by Google

venra[n], dreta via, en les taules de la peixoneria o del mael de la vila de Perpenya; e que no tenga los ditz peixes, pus sera[n] en les dites taules, en semals o en banastes ni en altre causa amagadament ni cuberta[1], mes manifestament en les dites taules, en aixi que tot hom qui comprar vula dels ditz peixes los puscha veser clarament, — exceptatz vayratz ho sardes, que puschen tener en les dites taules en semals o en banastes.

E que totz los ditz peixes, pus che[2] seran intratz dins la vila de Perpenya, dejen estar a les dites taules manifestament, aixi com dit es, entro que hora nona sia passada. E si per aventura, ad hora nona los ditz peixes no seran venutz en les dites taules de la peixoneria, d'aqui anant sia legut[3] ad aquel de qui seran los ditz peixes que'ls puscha vendre a quis que's vula, ab que aquels qui'ls compraran no'ls trasque[n] fora la terra del dit S. Rey. Empero totz los peixes venals qui intraran dins la vila de Perp. apres la hora nona passada entro sus la nuyt, dejen esser pausatz en les dites taules de la peixoneria [o] del masel manifestament, axi com dit es dessus dels autres peixes; e l'endeman seguent, sien tornatz los ditz peixes en les dites taules de la peixoneria per vendre, e esthien aqui entro que hora nona sia passada, e, passada hora nona, aquels de qui seran los ditz peixes puschen a ssa voluntat fer d'aquels segons que dit es dessus dels autres peixes. E qui contre fara, pagara de pena v. s.

Item que totz los peixes qui seran pausatz en les dites taules de la peixoneria o del masel per vendre, los quals peixes sien vengutz del mati tro ad hora nona e no's puschen vendre lo die que seran vengutz, que aquel de qui seran los ditz peixes deja tolre o fer tolre la coa dels ditz peixes entro a la polpa, ho obrir totz los ditz peixes, enans que'ls lev[4] ni'ls fassa levar

[1] Lorsque deux adverbes en *ment* se suivent en catalan, le second perd sa désinence adverbiale et conserve la terminaison féminine. On sait que ces adverbes se sont formés d'un adjectif et de l'ablatif féminin *mente*. *Cuberta* est donc ici pour *cubertament*.

[2] *Che* pour *que; ch* équivaut toujours à *ch* dur ou *k* en catalan.

[3] Permis, du latin *licitum*, ou plutôt *legitimus*.

[4] Avant qu'il les enlève.

Digitized by Google

de les dites taules, per so que'l endeman los ditz peixes no puschen esser tornatz en les dites taules que no sien conegutz.

Empero, si aquel de qui seran volia portar o trametre aquels peixes fora la vila de Perpenya per causa de vendre aquel die meteix de hora nona enant, que'ls puscha levar de les dites taules, si's vol, senes tolre coa e senes obrir : solament que, d'aqui anant, que'ls peixes no sien tornatz en la vila de Perpenya.

E es entes que totz los peixes qui venran en la vila de Perp. per vendre, de hora nona anant, que aquel de qui seran puscha levar aquels de les dites taules e metre en son alberch senes seyalar, apres compleyta sonada; e que'l endeman deja tornar los ditz peixes a les dites taules per vendre e tener aqui los ditz peixes entro hora nona, e d'ora nona anant, que'ls [ditz] peixes sien de les condicions dels autres peixes sobreditz ; exceptatz sardes e altres peixes menutz semblantz a ssardes que no cayla [1] seyalar, les quals sardes e peixes menutz, que no sien seyalatz, que no degen tornar l'endeman en les dites taules de la peixoneria si no eren salatz, sotz pena de v. s.

Item que negun hom de Perpenya ni d'altre loch no gaus comprar peixes dins la vila de Perp. per revendre aquels peixes en les dites taules de la peixoneria de la dita vila de Perpenya. E qui contre fara pagara de pena II. s, e perdra lo peix.

Item que negun revenedor no gaus salar peixes del primer dia de carema entro a la festa de Sent Miquel del mes de setembre, exceptatz veyratz o sàrdes o tonines, les quals puscha cascun salar a sa voluntat. E qui contre fara pagara de pena v. s.

Item que negun de Perpenya no gaus ajudar a negun hom estrayn a vendre peixes dins la vila de Perpenya, — sotz pena de II. s.

Item que negun hom estrayn ni privat no aus pausar peixes pudentz ni corromputz en les dites taules de la peixoneria o del masel de la vila de Perpenya, e qui contre fara perdra lo peix.

[1] Qu'il ne faille pas marquer.

Digitized by Google

Item que negun hom de Perp. qui sia venedor o mercader de peixes, no aus aver companya en peixes a vendre ab negun estrayn; ni aytamben los habitantz de la vila de Perp. no ausen aver companya entre eyls de peixes, sino tan solament de II. en dos, — e qui contre fara pagara de pena v. s.

Item que negun hom de la terra del dit S. Rey qui vula salar peixes fora la vila de Perpenya o metre sal en aquels peixes, no gaus vendre aquels peixes, en los quals aura sal mesa, a negun hom qui deges trer aquels peixes fora la terra del dit S. Rey. Ni encara aquel de qui serien los ditz peixes no'ls aus trer fora la terra.

E qui contre aquestes causes o alcuna d'aquestes fara, pagara per pena v. s e perdra tot lo peix, del qual peix lo denonciador aura la maytat, e si per aventura se pot trobar que en les d'amont dites causes fassen negun frau, pagara la dita pena e no sera peixoner de I. ayn.

Apres aysso, IIII. dies a la hixida del mes de setembre, en l'ayn de m. cc. LXXXX. VIII. hi fo ajustat aixi co's segeix.

Primo que negun pescador ni peixoner ni altre hom no gaus comprar peix ni peixes per revendre, dins la mar ni dins los estayns de la terra o de la seyoria del S. Rey, entro los ditz peixes sien vengutz e pausatz en terra. E qui contre fara pagara per pena, lo peix lo comprador, e lo venedor perdra lo preu ses tota merce [1].

Item que negun hom, de qualque condicio que sia, no gaus comprar per revendre, dins I. dia e I^a. nuyt, de una saumada de peixes en sus, dins la terra del S. Rey. E si per aventura II. homs son de una companya, no gausen comprar entre aquels II. homes, dins I. dia e una nuyt, de una saumada de peix en sus.

Item que negun hom de qualque condicio que sia, pus que aja pausatz o feytz pausar peixes per vendre en les taules de la peixoneria o del masel de Perpenya, no gaus ni deja los ditz peixes obrir ni salar entro la nuyt: e aysso empero es entes d'aquels peixes qui sien vengutz en la dita plassa del matin entro a la hora nona

Item que tot peixoner ho mercader ho altre hom que port o

[1] En marge: *Non justum*.

Digitized by Google

fassa portar peixes en la vila de Perp. per causa de vendre, no ause levar aquels de les dites taules de la peixoneria, pus hi seran, entro a la nu[y]t.

Que negun hom estrayn ni privat no gaus trer negun peix o peixes de la terra del dit S. Rey, per causa de vendre, freschs ni salatz; e qui contre fara, que perdra la mercaderia ses tota merce.

Item que tot hom qui portara peix fresch per vendre en la vila de Perpenya, no'l gaus trer de la vila de Perp. entro sien passatz II. dies, e si, apres de I. die, lo volia salar, que'l puscha salar en la dita vila de Perpeyan. E si lo dit peix tornava l'endeman per vendre en les dites taules que no fos salat, que li deu tolre de la coa entro a la polpa, axi com dit es dessus dels peixes qui venen del mati entro a hora nona.

Item que negun no gaus trer lo dit peix que aura salat, de la vila de Perpenya, entro VIII. dies sien passatz. E qui contre fara perdra la mercaderia, de la qual pena aura lo denonciador lo terz. (*Ordinac.* I, f° 42-44.)

Xvi. kls decembr. anno dni m. cc. lxxx[*x*]. *viii*[1].

Ffo feyta crida per manament del senyor Rey, que negu no aus comprar ni vendre ni nomnar negu contracte d'aqui anant, sino a Barch. E qui contre fara, el comprador perdra lo preu e'l venedor la causa.

Item que les cartes dels deutes e d'altres contractes se fassen a Bar., exceptat cartes de nupcies que's pugen fer aixi com acostumat es estat de fer cartes nupcials.

Item quarto nonas marcii, Moss. Bñ Dalmau mana de part del S. Rey, que tot hom sia tengut de pagar de tot contracte que feyt sia entro al die de vuy, ni d'aqui avant se fara, d'aquela moneda que's conte ni's contendra en les cartes, o d'aquela que prohar poria per testimonis, si carta no y a.

(*Ordinac.* I, f° 11, r°.)

(*A suivre*).

[1] C'est par erreur du scribe que ce document est rapporté à l'an 1288, car, à cette époque, le roi de Majorque était encore en guerre avec le roi d'Aragon et la monnaie de Malgone seule avait cours légal en Roussillon. La monnaie de Barcelone ne reprit son cours régulier et obligatoire qu'en 1298, après la conclusion de la paix.

Digitized by Google

FORMULES DE CONJURATION

ANTÉRIEURES AU IXe SIÈCLE

I

Le ms. 13246 (Bibliothèque nationale, fonds latin) est l'un de ceux qui contiennent les textes les plus barbares. Il date au moins du VIIIe siècle. C'est là que M. P. Meyer a pris les *Joca monachorum,* qu'il a insérés dans la *Romania* (octobre 1872, pag. 483).

Il m'a été signalé, en 1869, par M. L. Delisle, qui appela surtout mon attention sur les *Formules de conjuration* qui figurent au f° 253, v°. Utilisant les indications qu'une première lecture lui avait permis de relever, et qu'il m'avait spontanément communiquées avec son obligeance ordinaire, j'ai pu déchiffrer en entier ce texte assez difficile.

Je ne m'en suis pas tenu là; j'ai dépouillé le reste du manuscrit. J'en ai extrait, ainsi que je l'ai fait pour d'autres mss. presque aussi anciens, notamment les mss. 10910 et 17655, les particularités d'orthographe et de syntaxe les plus significatives, que je me propose de classer et d'analyser, comme preuves à l'appui d'une *Grammaire du bas-latin en France.*

Parmi ces extraits, l'un des plus intéressants est sans contredit celui qui fait l'objet de la présente notice. Je le détache de l'ensemble de la publication que je prépare, parce qu'il forme un tout complet, malgré son peu d'étendue. Je m'attendais à le trouver dans le *Recueil d'anciens textes bas-latins, provençaux et français,* de M. P. Meyer, solide et utile travail, dont la première partie vient de paraître. C'est parce que je ne l'y ai pas rencontré que je me décide à le publier sans plus tarder.

Ceux de nos lecteurs qui s'intéressent à ces études y gagneront de connaître plus tôt des faits nouveaux, et moi de recueillir en temps utile des observations dont je pourrai profiter pour le reste de mon travail.

Je mets en regard de l'original le texte rectifié, rectifié seulement au point de vue de l'orthographe et non de la syn-

Digitized by Google

taxe. J'y ai joint une traduction française. A la suite viennent les observations relatives à la phonétique, à la grammaire et à la lexicologie.

(F° **253**, v°)—†[1] Domine deus meus (ficisti illios carne et anima dedisti ipsios spirito sancto to ipsi o domine (Plasmasti tu ips u domine custodi ipso †	† Domine Deus meus, fecisti illius (carnem, et animam dedisti ipsius spiritui sancto : tu ipse, o Domine- (plasmas ti, tu ipse, o Domine, custodi ip- (sum. †
5 Inimici per pasionem domini (nostri tibi conjuro parcias non percucias † Inimici per sanguenem domini nostri Jhesum Xpi tibi (conjuro ut parcias non percocias † Ini-	Inimice, per passionem Domini (nostri, tibi conjuro parcas non percutias. † Inimice, per sanguinem Domini nostri Jhesum Christi, tibi (conjuro ut parcas non percutias. † Ini-
10 mici per resorecionem Domini (tibi conjuro ut parcias ut non percucias turturrus torquetur Xps sanat salvatur salvat † ante ostio domno centorione parale	mice, per resurrectionem Domini, (tibi conjuro ut parcas, ut non percutias. Torturus torquetur, Christus sanat, Salvator salvat. † Ante ostium domini centurionis paraly-
15 tecos turquetur ante ostio dumno centorione paraletecos torquetor ante ostio domno centorione paraletecos torquetor ÷ domne centorions to illo livi-	ticus torquetur. Ante ostium domini centurionis paralyticus torquetur. Ante ostium domini cen, turionis paralyticus torquetur. † Domine centurio, tu illum libe-
20 ra de parte paraleteca de parte langoreteca de parte febreteca de parte frioreteca de tebus quartanos de tepus tercianos de tepos cup-	ra de parte paralytica, de parte languoritica, de parte febritica, de parte frigoritica, de typis quartanis, de typis tertianis, de typis quo-
25 tidianos	tidianis.
(F° **254**, r°) — Sanctus anatolios (domnos severos to livira elo de parte mirideana de parte genescale de parte diavoleca de omnes inimicos ma-	Sanctus Anatolius, dominus Seve- (rus, tu libera illum de parte meridiana, de parte genescali, de parte di-
30 los † angelos micael † angelus gabriel angelus ariel angelus racoel angelos paracoel angelos oriel angelus rafa-	abolica, de omnibus inimicis malis. † Angelus Michael, † angelus Gabriel, angelus Ariel, angelus Rachoel, angelus Paracho- el, angelus Oriel, angelus Rapha-

(1) Ceci indique qu'il fallait faire le signe de la croix.

Digitized by Google

el dignate illo salvare i nome-
35 ne patri i nomene patri et filio
et spiritoi sancto sanctus aridios
(sanctus donatos
sanctus severus ad omnem de-
(monio
mirideano sibi noctornom per
(presenti hoc[1] ordenacionem vobis
(juvi-
40 mus ut presem famolo dei nomen
elo in nolo contangere neque fati-
care non permitates vedete
aliut non faciates sanctus dona-
tus amen.

el, dignamini illum salvare. In no-
(mi-
ne Patris, in nomine Patris et Filii
et Spiritus sancti. Sanctus Aredius,
(sanctus Donatus,
sanctus Severus, ab omni dæmo-
(nio
meridiano sive nocturno, per præ-
sentem hanc ordinacionem vobis
(jube-
mus ut præsentem[2] famulum Dei
(nomine
illum in nullo contingi neque fati-
gari non permittatis. Videte
aliud non faciatis, sanctus Dona-
tus. Amen.

TRADUCTION

1° *Invocation à Dieu.*— ✝ Seigneur, mon Dieu, tu as fait la chair d'un tel, — et tu as donné l'âme de lui — à l'Esprit saint: toi-même, ô Seigneur. (l') as façonné:— toi-même, ô Seigneur, garde-le.

2° *Conjuration contre le diable.* — ✝ Ennemi [3], par la passion de Notre Seigneur, — je te conjure que tu épargnes, — que tu ne frappes pas! — ✝ Ennemi, par le sang — de Notre Seigneur Jésus-Christ, je te conjure — que tu épargnes, que tu ne frappes pas! — ✝ Ennemi, par la résurrection du Seigneur, je te — conjure que tu épargnes, que tu ne frappes pas. — Le tourmenteur est tourmenté, Christ guérit, — le Sauveur sauve.

3° *Conjuration contre la paralysie, le refroidissement et les fièvres.* — ✝ Devant — l'huis du seigneur centurion le paralytique — est tourmenté. Devant l'huis du seigneur — centurion le paralytique — est tourmenté. Devant l'huis du seigneur — centurion le paralytique — est tourmenté. — ✝ Toi, seigneur centurion, délivre un tel — de la puissance de la paralysie, de — la puissance de la langueur, de la puissance — de la fièvre, de la puissance du refroidissement, — des accès de la fièvre quarte, des — accès de la fièvre tierce, des accès de la fièvre — quotidienne.

4° *Conjuration contre les sorciers, le diable et les démons de l'heure de midi et de la nuit.* — Saint Anatole, toi, seigneur Sévère,— délivre un tel de la puissance de midi, — de la puissance des sorciers, de la puis-

(1) Ce mot est écrit en abrégé dans l'original, et convient presque aussi bien pour *hunc* que pour *hoc*.

(2) On pourrait supposer que *presem* est pour *precem*, mais l'ensemble de la phrase ne me paraît pas favoriser cette restitution.

(3) Épithète du diable.

Digitized by Google

sance — du diable, de tous ennemis — méchants ! † Ange Michel †— ange Gabriel, ange Ariel, — ange Rachoel, ange Parachoel, — ange Oriel, ange Raphael,— daignez sauver un tel. Au nom — du Père, au nom du Père et du Fils — et de l'Esprit saint! Saint Yrieix, saint Donat, saint Sévère, — par la vertu de la présente énumération (*ou* du présent ordre), nous vous — Invitons[1] à ne pas permettre que le serviteur de Dieu ici présent, nommé — un tel, soit attaqué ou obsédé en quoi que ce soit, — par aucun démon de l'heure de midi ou de la nuit. — Prenez garde d'agir autrement, saint — Donat. Amen.

III

Eb, ep = *yp : teb*us, *tep*us (*typ*os), 23[2].

Ec *ĭc* suivant la tonique : paralet*ec*a (paraly*tic*a), paralet*ec*os (paraly*tic*us), 15, 16, 18, 20, etc.

Ed = *ĭd* précédant la tonique : v*ed*ete (v*id*ete), 42.

El = *ill : el*o (*ill*um), 27, 41.

Em = *e* = *ī* final : ad omn*em* (ab omn*i*), 37.

En = *in* suivant la tonique : sangu*en*em (sangu*in*em), 5; nom*en*e (nom*in*e), 34, 35.

Es = *is* final : permitat*es* (permittat*is*), 42; faciat*es* (faciat*is*), 43.

Et = *yt, it :* paral*et*eca (paral*yt*ica), 15, 16, 18; langor*et*eca (languor*it*ica), 21; febr*et*eca (febr*it*ica), 22; frior*et*eca (frigor*it*ica), 23.

I = *ĕ* final : ips*i* (ips*e*), 3; inimic*i* (inimic*e*), 5, 7, 19; sib*i* (siv*e*), 38; present*i* (present*e* pour present*em*), 39.

Ic = *ēc* précédant la tonique : f*ic*isti (f*ec*isti), 1.

Ii = *i* suivi d'une voyelle : d*ii*avoleca (d*i*abolica), 29.

Im = *ēm :* juv*im*us (jub*em*us), 39-40.

Ir = *ĕr :* 1° suivant la tonique : liv*ir*a (lib*er*a), 19, 26. —
2° Précédant l'antétonique : m*ir*ideana (m*er*idiana), 26, 38.

O[3] = *ŭ* suivi d'une consonne : perc*o*cias (perc*u*tias), 9.

[1] *Jubere,* outre la signification habituelle d'*ordonner,* a celle d'*inviter d'une manière pressante*.

[2] Les chiffres mis à la droite des mots cités représentent le numéro de la ligne à laquelle on renvoie le lecteur.

[3] Ainsi que l'observe M. P. Meyer, il est souvent assez difficile de distin-

Digitized by Google

O = *ū* final ou suivi d'une voyelle : t*o* (t*u*), 3, 19, 27; spirit*o*i (spirit*u*i), 36; spirit*o* (spirit*u*), 3.

O = *u* en position et *ū* suivi d'une consonne ; 1° *u* en position, n*o*lo (n*u*llo), 41; noc*t*ornum (noc*t*urnum), 38; res*o*recionem (res*u*rrectionem), 10; — 2° *ū* suivi d'une consonne : cent*o*rione, cent*o*rions (cent*u*rioni, cent*u*rio), 14, 16, 18, 19.

Or = *ur* final : torquet*or* (torquet*ur*), 17, 18.

Os = *us* final : illi*os* (illi*us*), 1; ipsi*os* (ipsi*us*), 2; paraletec*os* (paralytic*us*), 15, 16, 18, etc.

U = *ŏ* suivi d'une consonne : c*u*ptidianos (q*u*otidianos), 24.

U = *ō* isolé : *u* (*o* exçlamatif), 4.

U = *o* en position latine ou romane : t*u*rturrus (t*o*rturus), 12; t*u*rquetur (t*o*rquetur), 15; d*u*mno (d*o*mno pour d*o*mino), 15.

Ur = *or* final : salvat*ur* (salvat*or*), 13.

Us = *os* final : teb*us* (typ*os*), 23, 24.

ÉLISION

Tu ip*s* *u* Domine = tu ip*se*, *o* Domine, 4.

Celui qui a écrit cette invocation avait pratiqué d'abord une double élision sur *ipse*, dont l'*i* a été ajouté en surcharge. Il n'est pas impossible qu'il prononçât « *tups u* Domine », en incorporant *ipse* à *tu*, sur lequel devait porter l'effort de la voix. C'est probablement par un procédé analogue que le *tu* de Montpellier est devenu *tus*, avec *s* vibrant, = *tups* = *tu ipse*.

CONSONNES

B = *p* : te*b*us (ty*p*os), 23.

B = *v* ; si*b*i (si*v*e), 38.

Ca = *ga* : fati*ca*re (fati*ga*re), 40, 41.

Cu = *quŏ* : c*u*ptidianos (*quo*tidianos), 24.

D = *b* final devant un mot commençant par une voyelle : a*d* omnem (a*b* omni), 37.

G = *gu* devant *o* : lan*g*oreteca (lan*gu*oritica), 21.

Pt = *t* : cu*pt*idianos (quo*t*idianos), 24, 25.

T = *d* final : aliut (aliu*d*), 43.

V = *b* : li*v*ira (li*b*era), 19, 26; diia*v*oleca (dia*b*olica), 29; ju*v*imus (ju*b*emus), 39, 40.

guer l'*u* de l'*o* dans la cursive de ce manuscrit. La question de phonétique se complique ici d'une question d'écriture.

Digitized by Google

Consonnes simples égalant deux consonnes ou une consonne redoublée.

C = *ct* devant *io* : resorecionem (resurre*ct*ionem), 10.

L = *ll* : e*l*o (i*ll*um), 27; no*l*o (nu*ll*o), 41.

R = *rr* : reso*r*ecionem (ressu*rr*ectionem), 10.

S = *ss* : pasionem (pa*ss*ionem), 5.

T = *tt* : permi*t*ates (permi*tt*atis), 42.

Deux consonnes ou une consonne redoublée égalent une consonne simple.

PT = *t* : cu*pt*idianos (quo*t*idianos), 24.

RR = *r* : turtu*rr*us (tortu*r*us), 12.

CHUTE

1° De la gutturale entre deux voyelles : frioreteca = fri*g*oritica, 22 ;

2° De *m* finale : carne, anima = carne*m*, anima*m*, 2 ; ipso = ipsu*m*, 4 ; ostio = ostiu*m*, 14, 15, 17 ; illo = illu*m*, 19, 34 ; elo = illu*m*, 41 ; famolo = famulu*m*, 40.

On pourrait expliquer cette confusion de formes par la confusion de l'ablatif et de l'accusatif ; mais je crois qu'il faut l'attribuer, comme je le fais, à l'influence de la prononciation, qui probablement ne tenait pas compte de l'*m* finale ; car, si la terminaison de l'ablatif et celle de l'accusatif s'employaient indifféremment l'une pour l'autre au singulier, il n'en était pas de même au pluriel. L'accusatif pouvait bien prendre alors la place de l'ablatif, mais non pas l'ablatif la place de l'accusatif.

On trouve bien *ficisti carne*, mais on ne trouverait jamais *ficisti carnibus* pour *carnes* ;

3° De *n* finale devant un mot commençant par *n* : i nomene (i*n* nomine) 35.

PROSTHÈSE

De la nasale

Noctornu*m* (nocturno), 38.

APOCOPE

Presem (præse*nt*em), 40.

CAS

Nominatif = vocatif : *sanctus Anatolios, domnos Severos* tu... (*sancte,* etc.), 26; *angelos* Micael, *angelos* Gabriel (*angele,* etc.). 30; *sanctus* Donatus (*sancte,* etc.), 43.

Cette confusion avait aussi lieu en vieux français.

Datif = accusatif : *tibi* conjuro (*te* conjuro) 6, 8, 10 ; *vobis* juvimus (*vos* jubemus), 39.

Datif de possession = génitif : ante ostio dumn*o* centorion*e* (centurioni), 15-16 ; i nomene patr*i* et filio et spirit*oi* sanct*o*. 35. Pour l'explication de cette particularité, voir *Revue des langues romanes,* II, p. 50.

Accusatif = génitif : Jhesu*m* Christi, 8.

PRÉPOSITIONS

Les prépositions employées sont *ad* mis pour *ab, ante, de, in* et *per*.

Ad = *ab* : *ad* omnem demonio mirideano sibi noctornom, 37-38. Le régime étant au singulier, il est difficile de dire si c'est l'accusatif on l'ablatif que l'auteur a voulu employer.

Ante : *ante* ostio, 14, 15, 17. Même observation que pour *ad* = *ab*.

De : *de* parte mirideana, etc., 20, 21, 22; *de* tebus quartanos, etc., 23, 24 ; *de* parte mirideana , etc., 27, 28; *de* omnes inimicos malos, 29.

La présence des accusatifs pluriels, régis par la même préposition *de,* prouve que *parte* et les adjectifs qui en dépendent sont à l'accusatif et non à l'ablatif. On conçoit très-bien qu'au singulier ces deux cas se soient confondus, puisque la nasale ne se prononçait pas.

In : *i* nomene, 34, 35. Ablatif.

Per : toujours avec l'accusatif singulier, 5, 7, 10, 39. Même observation que pour *ad* = *ab,* et pour *ante*.

CONJONCTIONS

Non = *ne* : ut *non,* 11, 40-42, vedete *non* faciates, 42, 43. *Ut* tantôt exprimé, 11, tantôt supprimé, 6, après *conjuro*.

Digitized by Google

PLURIEL DE POLITESSE

Deuxième personne du pluriel, en s'adressant à une seule personne :

Vedete aliut non *faciates,* sanctus Donatus. — Prenez garde d'agir autrement, saint Donat.

LEXIQUE

CENTORIONS (*domne*) = *domine centurionis,* 19. — *Centorions* est ici au nominatif-vocatif. Le latin de la basse époque tendait à joindre la flexion *is* au nominatif des noms imparisyllabiques de la troisième déclinaison. Cf. *commutationis, aculionis*= *commutatio, aculio,* ap. d'Arbois de Jubainville, *la Déclinaison latine en Gaule à l'époque mérovingienne,* p. 82. Voir aussi le compte rendu d'un ouvrage de M. d'Ovidio sur l'origine de la flexion uniforme du nom italien, par M. Mussafia (*Romania,* 1872, p. 494).

Il faut observer aussi que *centorions* est une forme purement romane.

CONTANGERE = *contingi,* 41 — Suivant une règle presque invariable du b.-latin de la première époque, le radical du primitif ne subit aucune modification, en se joignant à une préposition pour former un nouveau verbe : *tan*gere, con*tan*gere, et non con*tin*gere. Du Cange donne *contangere* seulement avec le sens actif.

Nous remarquerons aussi que ce verbe, malgré sa désinence active, est ici un véritable passif, ainsi que *faticare.* On peut citer plus d'un exemple analogue dans les textes mérovingiens Le français actuel a conservé quelque chose de cette habitude : « Je l'ai fait *battre par* son père. »

DUMNO, 15; *domno,* 17; *domne,* 19.—Ce mot est toujours écrit en toutes lettres, et jamais sous la forme vraiment latine *dominus,* quand il s'applique à un homme. V. Du Cange, au mot *Domnus,*

ETICUS = *iticus* des mots *paraletecos, langoreteca, febreteca, frioreteca,* a été emprunté au grec ; cf. παραλυτικὸς, πλευριτικὸς νεφριτικὸς.

FATICARE = *fatigari,* 41. — Même observation que pour *contangere.*

FEBRETECA = *febritica,* 22. — Forme nouvelle.

Digitized by Google

Frioreteca = *frigoritica*, 22. — Du Cange donne *frigoreticus morbus* au mot *Frigor*.

Genescale = *geniscali*, 28. — Forme nouvelle, qui semble tenir le milieu entre *geniscus* et *genitialis* (V. Du Cange pour ces deux mots), empruntant à l'un son radical, à l'autre sa terminaison. Cette confusion est naturelle entre deux mots presque identiques de forme et qui appartenaient à la technologie des superstitions populaires. Quoiqu'on ne sache pas d'une manière certaine ce qu'était le *geniscus* que Saint-Ouen, dans sa *Vie de saint Éloi*, met sur la même liste que Neptune, Orcus et Diane, et qu'une homélie représente comme une divinité malfaisante, mais sans définir ses attributions, il est permis de leur attribuer une origine commune et de les rattacher aux superstitions *généthliaques*, si développées dans l'antiquité, et contre lesquelles le christianisme eut à lutter si longtemps.

Langoreteca = *languoritica*, 21. — Forme nouvelle.

Parcias = *parcas*, 7, 9, 11. — L'*i* épenthétique semble annoncer un changement de conjugaison, la transformation de *parcere* en *parcire*. On sait, en effet, que la quatrième conjugaison en *ire* tendait à imposer sa flexion sonore à la troisième en *ĕre*, d'où les formes *fuir, courir, querir*, etc., = **fugire* (fugere), **currire* (currere), **quærire* (quærere). Cependant on pourrait y voir l'influence plus directe de la terminaison *eam* ou *iam*, qui parfois a modifié le subjonctif de certains verbes, sans que la transformation analogue se soit étendue aux autres modes, et notamment à l'infinitif. Comparez « que je *donge* » — *doneam* ou *doniam*, infinitif *donner*; « que je *prenge* » — *prendeam* ou *prendiam*, infinitif *prendre* et non *prendir*.

Parte, 20, 21, etc. — *Pars* est ici synonyme de *potestas*. Du Cange indique bien cette acception, mais n'en cite pas d'exemple aussi certain.

Tebus *quartanos*, 23; *tepus tercianos, tepos cuptidianos*, 24. — « Fièvres quartes, fièvres tierces, fièvres quotidiennes. » Remarquez le changement de *y* en *e*, et de *p* en *b*, dans *typus* — τύπος, « caractère de la fièvre intermittente. »

A joindre aux exemples cités par Freund.

Turturrus = *tortor*, 12. — *Turturrus* n'est pas mis ici pour *torturus*, participe futur de *torqueo*, mais pour *tortor*. C'est la

Digitized by Google

forme du cas oblique *tortorem,* affublée de la terminaison du nominatif de la deuxième déclinaison, celle qui correspond généralement à l'*s* romane du nominatif masculin singulier.

Salvator, 13, a été respecté, comme il le fut du reste bien longtemps par le vieux français, qui gardait *salvaire* pour le nominatif et *salveor* pour le cas oblique. S'il n'en a pas été de même de *tortor,* c'est que ce mot aurait pu se confondre avec *turtur,* pigeon, en v. français *tortre.*

Il semble que la flexion *is,* particulière à la troisième déclinaison, aurait dû être préférée par notre bas-latinisant pour un nom de cette même déclinaison; cf. plus haut *centorions* pour *centurionis* — *centurio.* Cependant ce n'est pas là un fait isolé, puisqu'on retrouve dans d'autres textes de la même époque cette seconde faute entée sur une première: *mensus* (mensis), *jocalus* (jocalis), *excommunus* (excommunis), ap. d'Arbois de Jubainville, *la Déclinaison latine en Gaule à l'époque mérovingienne,* p. 81.

NOMS PROPRES

1° *Noms d'ange*

Ariel, 31. — Ce mot est dans la Bible, mais non pas comme nom d'ange.

Gabriel, 31.

Micael, 30.

Oriel, 33.—La Bible ne donne que *Uriel,* nom de deux personnages: l'un fils de Thahath, l'autre père de Michée.

Paracoel, 32. — N'est pas dans la Bible.

Racoel, 32. — N'est pas dans la Bible.

Rafael, 33.

Ce sont probablement les sept anges de l'Apocalypse, chapitre viii, verset 6, que notre exorciste a voulu désigner. Puisqu'il n'a pas suivi l'ordre alphabétique, on doit supposer qu'il a conservé l'ordre hiérarchique qu'il croyait avoir été adopté par saint Jean. Il commence, en effet, par les deux archanges Michel et Gabriel. Dans ce cas, il faudrait les classer ainsi qu'il suit: Micael, Gabriel, Ariel, Racoel, Paracoel, Oriel et Rafael.

Digitized by Google

2° *Noms de saint*

ANATOLIOS = *Anatolius*, 26. — *Saint Anatole, Anatoile* en Franche-Comté (indication due à M. Revillout), IIIe siècle.

ARIDIOS = *Aredius*, 36. — *Saint Yrieix*, ou *saint Arey*, tous deux du VIe siècle.

DONATOS = *Donatus*, 36, 43. — *Saint Donat*, IVe siècle.

SEVEROS = *Severus*, 26, 37. — *Saint Sévère*, IIIe-IVe siècle.

Il n'est pas superflu d'observer que le moins ancien est du VIe siècle.

A cette liste on pourrait joindre le « domne centorions » qui est invoqué au même titre que les saints, et à qui paraît attribué le pouvoir de préserver de la paralysie.

Comme on le voit, c'est un curieux échantillon des superstitions du peuple à cette époque reculée, superstitions qui paraissent avoir été acceptées par quelques-uns des membres du bas clergé contemporain.

A. BOUCHERIE.

Digitized by Google

QUELQUES TRACES DE LA LANGUE ROMANE

AVANT LE IXe SIÈCLE

A propos de *ves* = *vetus*, que j'ai relevé dans un ms. du grand Séminaire d'Autun, M. P. M. (*Romania*, 1873, p. 269) déclare « qu'il est impossible d'y voir, au VIIIe siècle, une forme vulgaire de *vetus*. »

Si M. P. M. s'exprime ainsi, c'est probablement qu'il ne croit pas que la langue vulgaire fût encore assez dégagée du latin pour employer des mots d'où la finale inaccentuée latine eût disparu. En quoi il se tromperait, car on trouve dès cette époque, et peut-être même dès le VIIe siècle, une forme parfaitement authentique où l'on remarque ce même phénomène de la chute de la finale latine, et qui, de plus, suppose la réunion en un seul de deux mots latins : je veux parler du mot *daras* = *dare habes* (dabis), qui est de Frédégaire et non d'Aimoin, comme on l'a dit, du VIIe ou au moins du VIIIe siècle, et non du Xe ou du XIe, comme aurait pu le faire supposer l'attribution à Aimoin.

Je l'ai rencontré dans le ms. 10910, f° 78, v°, qui est coté comme étant du VIIe ou VIIIe siècle, sur le catalogue de M. L. Delisle.

Le passage où il figure, quoique déjà publié, est trop curieux pour que je ne le reproduise pas en entier : *Rege* (regem), *Persarum cum vinctum tenerit* (teneret), *in cathedram* (cathedra), *quasi honorifice sedere jussit, quaerens ei civitatis* (civitates) *et provincias reipublice restituendas, factisque pactionis vinculum firmarit* (firmaret). *Et illet respondebat :* « *Non dabo* ». *Justinianus dicebat :* « DARAS ». *Ob hoc, loco illo ubi haec acta sunt, civetas* (civitas) *nomen Daras fundata est jusso* (jussu) *Justiniano* (Justiniani), *quae usque hodiernum diem hoc nomen nuncopatur* (nuncupat).

Dans le même ms. on rencontre une autre forme tout à fait romane, malgré sa désinence latine, *aevis* = *aquis*, vieux français *eve*, saintongeais *ève* : *Lapis tunc in* AEVIS (aquis p. aquas) *fluvio* (fluvii) *ruit*, f° 40, r°.

On peut donc conclure de ces deux exemples, surtout du premier, que la langue romane existait dès le VIIIe siècle, sinon comme langue écrite, au moins comme langue parlée.

A. BOUCHERIE.

Digitized by Google

DIALECTES MODERNES

LES JEUX D'ENFANT EN CATALOGNE

Un personnage de Bulwer se flatte d'avoir écrit un traité pour établir que le *Chat botté* est une allégorie sur « les » progrès de l'intelligence humaine, et que cette allégorie a » son origine dans les écoles mystiques des prêtres égyptiens. » Sans vouloir prouver tant de choses, on peut cependant affirmer que, lorsque plusieurs personnes s'expriment dans les mêmes termes, exécutent les mêmes travaux, s'amusent aux mêmes jeux, c'est parce qu'on les a élevées dans une grande communauté d'usages, de coutumes ou d'intérêts.

Les travaux de la *Revue des langues romanes* sont là pour démontrer combien Catalans et Provençaux ont eu d'intérêts qui leur étaient également chers, combien le voisinage et la politique avaient créé de relations entre eux. La similitude des lois a certainement sa source dans l'action d'un pouvoir commun ; celle des jeux et des naïfs amusements de l'enfance ne peut provenir que d'une fréquentation historique aussi ancienne que suivie.

On trouve cependant, chez des peuples d'origine différente et séparés par de grandes distances, certains jeux qui sont les mêmes. Mais cela s'explique. Partout il y a des fétus que le vent emporte, des feuilles qui voltigent, des oiseaux qui planent ; de là l'idée toute naturelle d'imiter ces feuilles ou ces oiseaux. Sans qu'il y ait parenté entre les Chinois et les Européens, les uns et les autres font voler dans les airs des morceaux de papier ou de toile en forme d'oiseaux : en France, ce sont des cerfs-volants ; en Catalogne, des *estels* (étoiles) ; en Castille, des *cometas,* à cause de la traîne. Le jeu de paume, les courses, les tours de force, les jongleurs, se

Digitized by Google

sont également produits partout où il y a eu des hommes forts ou adroits ; mais le

Pichoun det,
Simounet, etc.;

le Santo Barbo, santo Flour,
La crous de Nostre Seignour, etc.,

de la Provence, n'ont probablement leur équivalent qu'en Catalogne ; et, en suivant la livraison de la *Revue* du 1er janvier 1873, je vais donner les équivalents catalans de presque tous les jeux ou *negnas* qui s'y trouvent insérés.

On dit à l'Isle (Vaucluse), en prenant successivement les doigts d'un enfant :

Aquéu a fa l'iòu (le pouce),
Aquéu l'es anà quèrre,
Aquèu l'a fa couire,
Aquèu l'a manjà,
E lou pichot nanet
Que n'a ren agu pèr soun soupà.

Ou bien à Marseille :

Pichoun det,
Simounet,
Longo touaro,
Manjo-pan,
Esquicho-barlan.

En Catalogne :

Aqueìx es lo pare (le gros doigt),
Aqueìx es la mare,
Aqueìx fá las sopas,
Aqueìx se las menja totas
Y aqueix diu :
Piu ! piu !
No quede res dintre del niu?

Celui-ci est le père,—celui-ci est la mère,—celui-ci fait les soupes, — celui-ci les mange toutes, — et celui-ci dit : — Piou ! piou ! — ne reste-t-il donc rien dans le nid?

Digitized by Google

On dit en Provence, en chatouillant la main d'un enfant :

Guerin guin gaio
Martin de la paio,
Escudeloun,
Plen de peissoun.

En Catalogne :

Ralet, ralet,
Para un dineret!

Ralet (petite pièce en argent de 25 centimes), ralet, — tiens, voici un denier ; c'est-à-dire que l'enfant tend la main — *para la mà*. — croyant qu'après s'être amusé avec lui on lui donnera le *ralet* promis.

On le fait attendre un moment, et on lui donne, ou on lui promet un liard.

La *negna* du *Petadou* a aussi sa variante catalane.

Plusieurs enfants réunis autour d'une pierre plate pétrissent en creux des morceaux d'argile, que l'on appelle des *petarinas*. — Chacun lance la sienne à tour de rôle, en disant :

Taparina, taparana,
Me la tapas de bona gana?

Veux-tu boucher le trou de ma *petarina?*

Celui qui accepte le défi répond :

Taperi, taperat,
No fassas gaire forat

Taperi taperat (ces deux mots ne sont là que pour la rime). — ne fais pas le trou trop grand.

L'autre fait éclater son *petadou,* et le trou que produit la sortie violente de l'air est bouché par celui qui a accepté le défi avec l'argile de son propre *petadou;* de sorte que, si le trou a été grand, ce dernier n'aura plus qu'une petite quantité d'argile pour un *petadou,* qui nécessairement fera peu de bruit.

Lorsque, à force d'avoir bouché et troué des *petarinas,* les joueurs les plus adroits ont accumulé presque toute la pâte, ils en cèdent aux autres pour des plumes, des billes, une *baldufa* (toupie) ou, ce qui est bien plus ordinaire encore, pour une

Digitized by Google

promenade *á coll y bé*— litt. : mouton au cou. Il y en a qui gagnent d'être portés *á coll y bé* de l'école jusque chez eux.

La *Negna* du temps se dit comme il suit en Provence :

Plou e souleio,
Fa lou temps de Marseio !
Se lou mounde va sabiè,
Tout lou mounde courririè.
A forço de courre,
Si roumprien lou mourre ;
Si sabien pas camina,
Si roumprien lou bout dóu nas.

En Catalogne :

Plou y fá sol,
Las bruxas se pentinan
Ab un caragol.

Il pleut et il fait soleil, — les sorcières se peignent — avec un escargot.

Autre variante catalane :

Plou ! plou !
Caragina, caragol:
Aigua á las bassas,
Foch á las fogassas ;
Aigua de Deu,
Cravrotadas als Juheus.

Escargots ! Il pleut (il va y avoir) de l'eau dans les bassins,—du feu à l'âtre, — de l'eau du bon Dieu — et des coups de trique pour les Juifs.

Les *Juheus y 'ls Moros* — Juifs et Maures — sont très-souvent les souffre-douleur des jeux de l'enfance en Espagne.

La *negna* du mauvais temps est celle-ci :

Mal temps,
D'hont vens ?
— De l'infern.
Vesten, vesten,
Que no't volem.

Digitized by Google

Mauvais temps,— d'où viens-tu ? — De l'enfer. —Va-t'en, va-t'en, — nous ne te voulons pas.

Voici celle du beau temps :

Bon temps,
D'hont vens ?
— Del Cel.
Vina, vina,
Que 't volem.

Beau temps, — d'où viens-tu ?— Du ciel. — Viens, viens, — nous te désirons.

Pour se garantir de la foudre, on invoque, de même qu'en Provence, sainte Barbe ; et, au lieu de dire :

Santo Barbo, santo Flour,
La crous de Nostre Seignour,
Quand lou tounèro passarà
Santo Barbo me gardarà,

on dit :

Sant Marc, santa Creu !
Santa Bárbara nò'm dexeu !

Saint Marc, sainte Croix,— sainte Barbe, ne m'abandonnez pas ;

ou bien :

Santa Bárbara, va pel camp
Tota vestida de blanch ;
De blanch y de negra...
Jesus ! que llampega !

Sainte Barbe, va dans les champs — tout habillée de blanc ; — en blanc et en noir..... — Jésus ! voici l'éclair (*llampegar*, faire des *llamps*, éclairs) !

La *negna* du lézard vert est très-commune en Provence :

Lusert ! lusert !
Aparo-mo de la serp !

Les petits enfants disent en Catalogne :

Sagrantana, treu lo cap,
Que ton pare está penjat
A una forca de finestra
... Surt á depressa !

Digitized by Google

Lézard, sors la tête (on lui dit ces paroles en chantonnant sur un air très-doux), — ton père s'est pendu au crochet d'une fenêtre. — Sors vite.

Pour prendre les orties sans se piquer, on dit, en chantant et en faisant des signes de croix :

Ortiga, ortiga,
Si 'm punxas y 'l capellá ho sap,
Te llevarà 'l cap.

Ortie, ortie, — si tu me piques et que le prêtre le sache, — il te coupera la tête.

Après avoir répété cela trois fois, tous les enfants prennent hardiment les orties, et, soit qu'ils saisissent les feuilles par le dessous, soit désir d'attraper d'autres camarades, nul n'avoue avoir été piqué.

La *negna* du Voyage est connue partout. En Provence, on assied un enfant sur ses genoux et on le fait sauter vivement à chaque syllabe de ces vers :

Arri ! arri ! mou chivau !
Que deman anan à Sault,
Anarem à Perno
Querre de lanterno,
De lanterno e de siblet
Per amusà lou nanet[1].

On dit en Catalogne :

Arri ! arri ! cavallet,
Anirem a San-Benet,

[1] L'auteur de la *Rampelado*, M. L Roumieux, a communiqué à la Société deux variantes de cette petite pièce. La première se dit à Beaucaire, la deuxième à Orange :

I

Arri ! arri ! moun chivau,
Deman anarem en Crau ;
Pourtaren un gros coutèu
Pèr tuià Anno-Isabèu.
Anno-Isabèu es morto...
Lou cat à la porto,
Lou chin à la fenestro,
Deman faran festo.

II

Arri ! arri ! moun chivau,
Que deman van à la Sau.
Arri ! arri ! moun poulin,
Que deman vau au Salin ;
Dòu Salin à Perno
Cercà de lanterno ;
De lanterno en Avignoun
Pèr cercà de tabouissoun.

A. R.-F.

Digitized by Google

Comprarem un conillet
Per dinar, per sopar;
Per la nena, no n' hi haurá[1].

Arri! arri! petit cheval, — nous irons à Saint-Benoît — acheter un petit lapin — pour dîner, pour souper; — pour la fillette (ou *per lo nen*, si l'on joue avec un petit garçon), il n'y en aura pas.

Variante. — Toujours avec l'enfant sur les genoux, on le prend par les mains et on le balance en chantant:

Ning! nong!
Las campanas de Salou[2]
A qui enterran?
A Candelas.
Qui s'enriu?
La perdiu...
Iou! Iou! Iou[3]!

Ning! nong! — les cloches de Salou se font entendre. — Qui enterre-t-on? — Candelas. — Qui s'en moque? — La perdrix.

[1] Les infinitifs se prononcent en catalan comme si l'*r* n'y était pas et en accentuant la voyelle: *dinà, sopà.*

[2] Petit port de mer près de Tarragone.

[3] Il existe dans le département de l'Aude une petite pièce populaire du même genre:

Plau, plau, meniclau.
La campano de Cailhau,
Qui la souno?
Le ritou de Carcassouno.
Qui la fà?
Le ritou de Palajà.

V. Eusèbe de Salles, *Poésies et rimes patoises*, pag 337.
On dit communément à Montpellier:

Baladin, baladan,
La campana de Sant-Jan.
Quau la sona? Quau la dis?
Lou curat de Sant Denis
Quau sona lous classes?
Lous quatre gourpatasses.
Quau porta la caissa?
Lou cat emé la maissa.
Quau mena lou dòu?
Lou pairòu.

(Communiqué par Mme veuve J. Richard.)

A. R.-F.

Digitized by Google

A ce moment on prend les deux petites mains de l'enfant dans une seule, et de l'autre on le chatouille sous le menton.

Ce dit est une allusion au conte si connu de l'enterrement du chasseur par le gibier. En Catalogne, on l'appelle Candelas, du nom d'un célèbre bandit.

Il existe encore d'autres jeux catalans qui doivent avoir leur variante provençale.

Voici celui du Mouchoir, *Mocador :*

Plusieurs enfants prennent un mouchoir et le tiennent tendu. La personne qui joue avec eux fait au milieu des ronds avec l'index, en chantant:

Una pessa n' hi ha al talé
Que no 'n va bé,
Que no 'n va bé.
. . . . . .

Et tout à coup on dit très-vite:

Amóllala bé!

Ou bien :

Estírala bé!

Il y a une pièce sur le métier — qui ne va pas bien. — Lâchez-la ! — ou bien : Tirez-la.

Si l'on a dit *amóllala!* — lâchez-la — et qu'un ou plusieurs joueurs aient tiré, ils payent un gage : — *panyora.*

Si l'on a dit: *estírala!* — tirez-la — et que l'on ait fait le contraire, on paye aussi.

Si des enfants en promenade ne veulent plus marcher, leurs mères ou leurs bonnes les amusent en leur faisant prendre les mains les uns des autres et en chantant :

Moros venen, Moros van
Al portal de San-Joan.

Les Maures viennent, — les Maures vont — au portail de Saint-Jean.

Une petite pause, et puis tout à coup :

Moros de guerra!

Les Maures arrivent en guerre !

Et on se met à courir, ou

Moros, à terra!

Digitized by Google

Les Maures arrivent ! — A terre !

Les enfants se laissent tomber en se tenant toujours par les mains.

Il existe un autre jeu où il y a encore des Maures. Celui-ci, de même que le précédent, est contemporain au moins de Wifred *lo Pelut*.

Les enfants choisissent un roi, qui s'assied par terre à la mode arabe, et tous les autres, moins deux ou trois qui représentent les ambassadeurs, se placent à ses côtés.

Ces derniers s'avancent, en faisant de profondes salutations, et disent :

Un ! dos ! tres !

Une fois, deux fois, trois fois (je te salue).

Le roi incline la tête, et ils continuent :

Tres passos ne som donat.

Je viens faire (un pas) une démarche qui ne sera peut-être pas de ton goût.

(Chacun parle pour soi, autrement il aurait fallu le verbe au pluriel, comme dans les vers suivants.)

No se 'l rey si'm dira rès
De 'las tres fillas que tens
Me 'n voldrias donar una ?

Je ne sais si le roi ne me dira rien. — Des trois filles qu'il a. — veut-il m'en donner une ?

Le roi répond :

Si las ting ó na las ting,
No las ting pera donar,
Y del pà blanch que jo menjo,
Ellas sempre menjaran.

Que je les aie ou que je ne les aie point, — elles ne sont pas à donner. — Du pain blanc que je mange — toujours elles mangeront.

Les ambassadeurs se retirent alors en chantant tristement :

Jo me 'n vaig molt descontent
Del palau d'aquet rey moro.

Je m'en vais bien mécontent — du palais de ce roi maure.

Digitized by Google

Le roi les rappelle immédiatement :

Tornin, tornin, escuders;
La mes bella 'ls hi daré :
La Rosinda, la mes bella,
La mes bella del roser.

Revenez, revenez, écuyers ; — la plus belle je vous donnerai : — Rosinde, qui est la plus belle, — la plus belle fleur de mon verger.

Il leur adresse quelques mots de recommandation, et les ambassadeurs en faisant la *cadireta,* c'est-à-dire en se prenant les mains et en faisant asseoir dessus la princesse, se retirent en chantant :

Estará molt ben cuidada;
Y, en cadira d'or sentada,
Dormirà en brassos del rey.

Elle sera très-bien soignée ; — et, sur une chaise d'or assise, — elle dormira dans les bras du roi.

Ils ajoutent pour le dernier vers une insolence plus que rabelaisienne ; mais, comme dans le conte des chèvres que Sancho racontait à son maître, si on la supprime, il n'y a plus de jeu :

Dormirá en brassos del rey,
Me... per tu y per ell [1].

Le roi maure, en entendant cela, se lève tout courroucé et court après les ambassadeurs, qui lui ravissent sa fille. Si lui ou quelqu'un de sa cour en saisit un, il deviendra, d'ambassadeur qu'il était auparavant, un des personnages muets et inactifs — là est la punition — qui, assis par terre, forment la maison du roi.

J. Pin y Soler.

[1] On peut, jusqu'à un certain point, rapprocher de ce jeu catalan le jeu français, si répandu en Languedoc, du *Mauvais Roi d'Angleterre :*

Tout en me promenant (*bis*) — le long de la rivière,
J'ai aperçu de loin — cinq à six demoiselles, etc.

Digitized by Google

JEUX ET *SOURNETAS* DU BAS LANGUEDOC

Les pièces composant la publication suivante m'ont été adressées par une personne de Gignac [1], qui, avec un zèle dont je la remercie vivement, a bien voulu les copier à ses moments de loisir. Je n'ai eu qu'à les examiner au point de vue orthographique et à les compléter par une traduction française [2].

Leur dialecte est naturellement celui qu'on parle aux bords de l'Hérault, dans les environs de Gignac. Il appartient à cette portion assez considérable des idiomes languedociens qui, en opposition au gascon et au provençal, emploie l'*a* final au lieu de l'*o*. Je vais indiquer, du reste, ceux de ses caractères particuliers que l'orthographe suivie par la *Société pour l'étude des langues romanes* ne me permet pas de figurer aux yeux du lecteur.

Comme le sous-dialecte de Montpellier, celui de Gignac substitue généralement le *b* au *v* et le *d* à l'*r*. On prononce : *bièl, bi, beire, fièida, nièida,* ce que l'on écrit : *vièl, vi, veire, fièira, nièira.* — L'*lh* dans *filha, mantilha,* etc., se prononce : *fi-ia, manti-ia.* — Le *b,* dans quelques mots, prend le son du *p* : *diablatou, aisable,* deviennent assez facilement : *diaplatou, aisaple.* Ce changement est surtout particulier au langage du Rouergue, et la partie septentrionale du département de l'Hérault en subit fortement l'influence. Enfin le conditionnel : *aimarioi, aimariòs, aimariò,* etc., se prononce plutôt *aima-iòi, aima-iòs, aima-iò,* que *aimadiòi, aimadiòs, aimadiò.* Je ne relève pas quelques différences tout à fait insignifiantes : *lioc* et *lion,* entre autres, qui deviennent : *ioc* et *ion.* Le double *ll* équivaut à *nl.*

Je dois, en terminant, prier le lecteur de vouloir bien excuser les libertés, ou pour mieux dire les *gasconismes,* de ma traduction. En alléguant l'impossibilité de les éviter entièrement,

[1] M. Emilien Hubac.

[2] J'ai joint à chaque *sourneta* un court préambule explicatif et quelques notes, lorsque cela m'a semblé nécessaire.

Digitized by Google

je n'étonnerai aucun de ceux qui connaissent les idiomes du Midi et le caractère si original de plusieurs de leurs formes populaires.

LA MAIRASTRE

—

C'est la première partie du *Petit Poucet*. (V. les *Contes des Fées* de Perrault.)

—

Un cop i'aviò un ome qu'aviò dous efants e que s'èra tournat maridà.

La mairastra, qu'aimava pas aqueles menuchs, diguèt un jour à soun ome : « Sabes de que nous carriò faire ? Nous anaren passejà au bos. » L'ome ie diguèt : « Anàs-lèi, vautres, se voulès. »

Un mati, la mairastra prenguèt lous dous efants e ie diguèt : « Voulès que nous n'anen passejà ? »

L'ainadet vouliò pas, pèramor qu'aviò pòu que sa mairastra lou perdèsse. Pamens ie diguèrou que oi toutes dous.

La mairastra ie faguèt prene un sac ple de pèls de poumas e lous enmenèt. Tout caminent aqueles menuchs n'en manjàvou.

LA MARATRE

—

Il y avait une fois un homme qui avait deux enfants et qui s'était marié de nouveau.

La marâtre, qui n'aimait pas ces enfants, dit un jour à son mari : « Sais-tu ce qu'il nous faudrait faire ? Nous irons nous promener au bois. » Le mari lui répondit : « Allez-y, vous autres, si vous le voulez. »

Un matin la marâtre prit les deux enfants et leur dit : « Voulez-vous que nous allions nous promener ? »

L'aîné ne le voulait pas, parce qu'il avait peur que sa marâtre ne le perdît. Cependant tous les deux lui dirent que oui.

La marâtre leur fit prendre un sac rempli de pelures de pomme et les emmena. Tout en cheminant, les enfants en mangeaient.

Quand ils furent bien enfoncés dans le bois, la marâtre leur dit : « Voulez-vous que nous nous reposions un peu ? » Les enfants, qui étaient fatigués, lui répondirent : « Comme vous voudrez. »

Digitized by Google

Quant seguèrou plà enfounsachs dins lou bos, la mairastra ie diguèt : « Voulès que nous repausen un pau ? » Lous efants, qu'èrou lasses, ie respoundèrou : « Couma vourés. »

S'assetèrou e s'endourmiguèrou ; e, quant seguèrou endourmichs, la mairastra s'en anèt e lous quitèt.

Quant aqueles efantous se derevelhèrou é que se vegèrou souls, se metèrou à plourà.

L'ainadet diguèt à soun fraire : « S'avian semenat la pèl de pouma, ara trouvarian lou cami. »

Pamens, quant agèrou marchat un pau, lou jouve diguèt à l'ainat : « Monta sus aquel aubre, que belèu veiràs quauca car- » bounièira que fuma e lai anaren. »

L'ainat ie mountèt, mais vegèt pas res. Marchèrou un pau mai, e l'ainat tournèt mountà sus un aubre. Vegèt un pau de fun tout ple lion.

Diguèt à soun fraire : « Vese un pau de fun, mais sabe pas s'es un mas ou una carbounièira. »

Caminèrou daus lou fun e s'atroubèrou ende una carbounièira. Ie demandèrou un pau de pan.

Ils s'assirent et s'endormirent ; et, lorsqu'ils furent endormis, la marâtre s'en alla et les quitta.

Quand ces petits enfants se réveillèrent et qu'ils se virent seuls, ils se mirent à pleurer.

L'aîné dit à son frère : « Si nous avions semé des peaux de » pomme, nous retrouverions le chemin maintenant. »

Cependant, lorsqu'ils eurent marché un peu, le jeune dit à l'aîné : « Monte sur cet arbre ; peut-être verras-tu quelque charbonnière qui » fume et nous y irons. »

L'aîné y monta, mais il ne vit rien. Ils cheminèrent un peu plus, et l'aîné monta de nouveau sur un arbre. Il vit un peu de fumée tout à fait loin.

Il dit à son frère : « Je vois un peu de fumée, mais je ne sais si » c'est un *mas* ou une charbonnière. »

Ils marchèrent vers la fumée et ils rencontrèrent une charbonnière. Ils demandèrent un peu de pain à ceux qui s'y trouvaient.

Digitized by Google

Lou carbouniè i'en dounèt, e pioi ie diguet : « D'a-n-ounte sès ? » L'ainadet ie respoundèt :

« Sèn de Pampaluna, lous efants d'un esclopiè, e nostra mai-» rastra es una mèrchanda de lunetas que nous o perdut dins » lou bos[1]. »

Lou carbouniè prenguèt aqueles efantous e lous metèt en cami. S'en anèrou e marchèrou touta la journada.

Quant venguèt lou vèspre e qu'agèrou soupat, la mairastra diguèt à soun ome : « S'avian lous efants, manjariòu d'aquela » soupa que i'o de rèsta. » L'ome ie respoundèt : « Oi. »

Agèrou pas pulèu dich acòs qu'ausiguèrou tustà la porta. La mairastra faguèt lun à soun ome pèr saupre quau èra : acòs seguèt lous pichochs.

Seguèrou pla countents de lous veire. Lous faguèrou pla soupà, e la mairastra lous couchèt toutes dous.

Le charbonnier leur en donna, et il leur dit ensuite : « D'où êtes-vous. » L'aîné lui répondit :

« Nous sommes de *Pampelune*, les enfants d'un sabotier, et notre » marâtre est une vendeuse de lunettes qui nous a perdus dans le » bois. »

Le charbonnier prit ces enfants et les mit en chemin. Ils s'en allèrent et marchèrent toute la journée.

Quant vint le soir et qu'ils eurent soupé, la marâtre dit à son mari : « Si nous avions les enfants, ils mangeraient cette soupe qui est là de reste » L'homme lui répondit : « Oui. »

Ils n'eurent pas plus tôt dit cela qu'ils entendirent heurter la porte. La marâtre fit lumière à son mari, afin de savoir qui c'était : ce furent les petits enfants.

Ils furent bien contents de les voir. Ils les firent bien souper, et la marâtre les coucha tous les deux.

[1] Cette réponse est plutôt chantée que parlée. Il serait facile d'en retrouver les rimes, si, comme je le crois, le conte lui-même a existé originairement en vers :

Sèn de Pampaluneta,
Lous efants d'un mèrchand d'esclops,
Nostra mairastre n'es una mèrchanda de lunetas
Que nous o perdut dins lou bos.

Je reviendrai ultérieurement sur ce point.

Digitized by Google

Pamens, au bout de quauques jours, aquela michanta fenna diguèt tournà à soun ome :

« Lou diables tous efants, de tant que sou aissables! Te lous » anarai perdre que tournaròu pas pus. »

Aquel ome, qu'èra pas boun paire, ie respoundèt: « Fai » couma vouras. »

La mairastra diguèt tournà as efants: « Voulès que nous » 'n'anen passejà, mous efants? »

« Nani, ie faguèrou lous efants, que nous perdiàs. » La mairastra ie respoundèt que nou. « Vous ame be trop. »

L'ainat, sans res dire ni à soun fraire, ni à sa mairastra, s'en vo encò de sa grand e ie counta tout.

Sa grand ie diguèt: « Quant vous anarés passejà, vendrés » aicis, que vous bailarai quicon. »

Couma de fèt, un jour la mairastra lous fo levà de boun mati. Lous fo dejunà pèr parti[1].

Cependant au bout de quelques jours, cette méchante femme dit encore à son mari:

« Le diable soit de tes enfants, qui sont si insupportables! J'irai » te les perdre et ils ne reviendront plus. »

Cet homme, qui n'était pas bon père, lui répondit: « Fais comme » tu voudras. »

La marâtre dit de nouveau aux enfants: « Voulez-vous que nous » allions nous promener, mes enfants? »

« Non, lui dirent les enfants, car vous nous perdriez. » La marâtre leur répondit que non: « Je vous aime bien trop. »

L'aîné, sans rien dire ni à son frère, ni à sa marâtre, s'en va chez sa grand'mère et lui raconte tout.

Sa grand'mère lui dit: « Quand vous irez vous promener, vous » viendrez ici et je vous donnerai quelque chose »

En effet, un jour la marâtre les fait lever de grand matin. Elle les fait déjeuner pour partir.

[1] Deux vers.

Digitized by Google

L'ainadet, en vegen acòs, s'en anèt encò de sa grand e ie diguèt: « Nostra mairastra nous vòu enmenà tournà. »

Sa grand ie bailèt un sac de cendres e ie diguèt de las semenà en marchent, claretas pèr que durèssou mai de tens.

« Couma acòs, amai vous vogue perdre, pourrés toujour, en » seguiguent las cendres, trapà lou cami. »

Faguèrou bé antau, mais lou cami durèt mai que lou sac. Las cendres s'acabèrou e toujour marchavou, pertau que la mairastra jougava de rusa.

L'ainadet ou counouissiò be, mais voulio pas res dire: cresiò de pourre trouvà lou cami, e se pèrdèrou.

Lou gal cantèt
E la sourneta finiguèt [1].

(Version de M. Hubac (Émilien), de Gignac.)

Le petit aîné, voyant cela, alla chez sa grand'mère et lui dit: « Notre marâtre nous veut emmener encore. »

La grand'mère lui donna un sac de cendres. Elle lui dit de les semer en marchant, claires, afin qu'elles pussent durer plus longtemps.

« De cette manière, bien qu'elle veuille vous perdre, vous pourrez » toujours, en suivant les cendres, retrouver le chemin. »

Ils firent bien ainsi, mais le chemin dura plus longtemps que le sac. Les cendres furent achevées et ils marchaient toujours parce que la marâtre jouait de ruse.

Le petit aîné le voyait bien, mais il ne voulait rien dire: il croyait pouvoir trouver le chemin, et ils se perdirent.

Le coq chanta
Et la sornette finit.

[1] C'est la conclusion ordinaire de presque tous les contes du bas Languedoc. Le Sage, les *Folies*, p. 156, la rappelle dans un sonnet à Louis XIII :

Grand Rèi, ieu ai sounjat qu'ieu ère près de vous
Embé la pertusano e tout plen de courage.
Cepandant, en sounjant, venguèroun dous grands loups
Que dins un tournaman changèroun de passage.
Grand Rèi, ieu ai sounjat qu'i'aviè dous patrous
Dins la proufounda mar près de faire naufrage;

Digitized by Google

LOU LAURAIRE

Dans sa première partie, le conte qui suit ressemble assez à celui de *la Belle et la Bête*. Un *segnou* a été changé en monstre, et ne doit reprendre sa véritable forme qu'à la condition de trouver une jeune fille qui veuille le suivre. Au début de la *sourneta*, on le voit allant vers un laboureur qui charrue son champ, et le menaçant de le dévorer s'il ne lui donne pas, le lendemain, une de ses trois filles. Les deux aînées refusent ; la troisième, pour sauver son père, consent à suivre la bête, qui l'emmène dans un château où l'on ne parvient qu'après un voyage d'une année. Peu après y être arrivé, le jeune homme abandonne, pour une autre femme, celle qui l'a rendu à la forme humaine, et s'enfuit. Le lendemain, à son réveil, la fille du laboureur. ne revoyant plus son amant, part toute en pleurs pour le rechercher. Elle emporte les présents qu'elle en a reçus : un anneau, une quenouille et un fuseau d'argent, et chemine six mois durant sans rien découvrir. Ce temps écoulé, elle rencontre un autre château. Elle s'y loue comme gardeuse de dindons ; et c'est là, après diverses péripéties dont le fond serait fort scabreux s'il ne se justifiait par la situation et la douleur de l'épouse abandonnée, que cette dernière peut se faire reconnaître de son mari.

A considérer certains traits de la *sourneta* du *Lauraire*, la franchise et la brièveté presque épique, quoique souvent brutale, du dialogue ; la mention du mariage du jeune homme, où l'on n'aperçoit

Vous vengnères, grand Rèi, que trop bon e trop dous,
Adoubères d'abord la velo e lou courdage,
E pioi lou gal cantèt e après fouguèt jour.....

L'abbé de Sauvages, *Dict. lang*, t. I, p. 359, donne celle-ci pour les Cévennes :

Lou gal cantè
E fouguè jour

Le marquis de Lafare-Alais, *las Castagnados*, p. 384 :

Lou gal cantè
Seguè jour
Ieu m'en anère.

Digitized by Google

pas la moindre trace de christianisme[1]. La facilité, pour ainsi dire polygamique, avec laquelle la femme du *segnou* vend à la gardeuse de dindons la couche de son mari pour un fuseau d'argent; l'effacement de celui-ci, les détails à intention astronomique de la première partie, le voyage au château de la Bête qui dure un an, l'arrivée marquée au mois de septembre, les courses de la jeune fille qui commencent immédiatement après et qui durent six mois, la mention des quatre robes données pour l'hiver, le printemps, l'été et l'automne, et enfin le fragment de chant trois fois répété, où l'héroïne rappelle qu'elle a marché la nuit et le jour, qu'elle a traversé la lune et le soleil, la plaine et l'étang, pour retrouver son fiancé, tout porte à voir dans ce conte un fond certainement très-ancien, dont la version qui suit n'est que la modification récente[2].

Je dois ajouter que M. le docteur Espagne possède du *Lauraire* une version recueillie à Aspiran, et qui diffère un peu, pour le commencement, de celle que je publie aujourd'hui. Comme dans le conte de Mme Leprince de Beaumont, la bête féerique, qui doit se transformer plus tard en jeune homme, y garde un rosier couvert de roses; le laboureur en coupe une, et motive par là la demande qui lui est faite d'une de ses filles. Il n'y a pas d'autres modifications dans le restant de la *sourneta* d'Aspiran, si ce n'est que la proposition de la gardeuse de dindons s'applique au fils de la *dama*, ou maîtresse du château, et non à son mari.

A quelle époque probable faut-il rapporter ce conte? C'est ce qu'il est à peu près impossible de préciser. La personne qui l'a recueilli à Gignac le qualifiait de conte *dau tens das Segnous*. A Aspiran, c'est un conte *dau tens de las Fadas*. Ces indications de chronologie populaire sont très-vagues, et elles s'appliquent de plus à des temps aussi anciens qu'indéterminés ; la dernière cependant me semble se rapprocher le plus de la vérité. L'époque féodale ne peut réclamer ce *moussur*, ou seigneur, pour qui la polygamie semble un droit si bien reconnu, que sa femme elle-même ne le conteste point. Elle ne peut revendiquer non plus les détails merveilleux

[1] Cette remarque n'a pas échappé au conteur populaire. La première version du *Lauraire* contenait à ce sujet (et vraisemblablement comme correction) une addition aussi singulière que récente : « *Quant agèrou soupat e que l'enlevada seguèt couchada, anèrou espousà de la coumuna endé l'autra* .... »

[2] Le petit nombre de pages réservé à la présente publication ne me permet pas de relater les différentes variantes — anciennes ou modernes — des contes que je donne aujourd'hui. J'espère combler plus tard cette lacune par une table spéciale.

Digitized by Google

que j'ai signalés. Je hasarderais donc assez volontiers cette conjecture, que le récit du *Lauraire* peut remonter à l'époque gauloise, par sa donnée première.

J'ai dit plus haut que cette *sourneta* laissait apercevoir dans certaines de ses parties une rédaction bien plus ancienne. J'en trouverais la preuve dans quelques vers qui se sont maintenus çà et là :

Parlèrou en secrèt
Que noun digus ou entendèt,

et surtout dans le chant rimé[1]. Le voyage merveilleux qui y est rappelé, et qui devait primitivement se rapporter aux courses de la fille du laboureur après la fuite du jeune homme, n'a pas laissé de traces dans la rédaction actuelle du conte.

—

Un cop i' aviò ende un mas un ome qu'aviò tres filhas. S'en anèt laurà ende una tèrra qu'èra lionta dau mas.

Quant seguèt pèr anà dejunà, sus las ounse ouras, vegèt veni una bèstiassa que ie diguèt : « Se me dones pas una de » tas tres filhas, deman d'aquesta oura çai serai e te de- » vourirai. »

Lou lauraire ie respoundèt : « Se n'io una qu'ou vogue, t'ou » sauprai à dire deman. »

Il y avait une fois dans un *mas* un homme qui avait trois filles. Cet homme s'en alla labourer une terre qui était éloignée du *mas*.

Quand ce fut pour aller déjeuner, sur les onze heures, il vit venir une bête qui lui dit : « Si tu ne me donnes pas une de tes trois » filles, demain, à la même heure, je serai ici et je te dévorerai. »

Le laboureur lui répondit : « S'il y en a une qui le veuille, je te » le dirai demain. »

[1] Il n'existe pas dans la version qui m'a été communiquée par M. le docteur Espagne.

Digitized by Google

Aquel ome s'en tourna tout triste à soun mas. Desbasta sa miola e s'en vo metre au lièch.

Quant l'oura dau dinà seguèt venguda e que las tres filhas vegèrou pas veni soun paire, l'ainada diguèt : « Saique quicon » ie serò arrivat ? »

S'en vòu à l'estable : Vegèrou la miola que manjàva e sounèrou. Digus mutèt pas.

Mountèrou au palhè, pas res. Anèrou au celhè, pas res. Saviòu pas pus à-n-ounte èra.

S'en vòu au lièch : lou troubèrou que plourava.

Ie diguèrou : « De que vous es arrivat ? »

« Ai ! mas filhas, ie respoundèt lou paire, ce que m'es arri- » vat ? vous ou vau dire, amai vous farò pas plasé. »

Se levèt, anèt à la cousina e ie diguèt :

« A l'oura dau dejunà, es vengut una bèstia bourruda e m'o » dich que se ie dounave pas una de mas tres filhas, deman, » à la mèma oura, çai seriò e me devouririò. »

Cet homme s'en retourne tout triste à son *mas*. Il débâte sa mule et se va mettre au lit.

Quand l'heure du dîner fut venue et que les trois filles ne virent pas venir leur père, l'aînée dit : « Peut-être quelque chose lui sera » arrivé ? »

Elles s'en vont à l'écurie : elles virent la mule qui mangeait et appelèrent. Personne ne répondit.

Elles montèrent au grenier à paille ; rien Elles allèrent au cellier ; rien. Elles ne savaient plus où il était.

Elles s'en vont au lit : elles le trouvèrent à pleurer.

Elles lui dirent : « Que vous est-il arrivé ? »

« Ah ! mes filles, leur répondit le père, ce qui m'est arrivé ? je » vais vous le dire, et cela ne vous fera pas contentement . »

Il se leva, alla à la cuisine et leur dit :

« A l'heure du déjeuner, il est venu une bête poilue ; elle m'a » dit que, si je ne lui donnais pas une de mes trois filles, demain, » à la même heure, elle serait ici et me dévorerait. »

« Maintenant, ajouta le père, voyez celle de vous trois qui veut » y aller. »

L'aînée lui dit : « Mon père, moi, je ne veux pas y aller. » Il le dit à la seconde. Elle ne voulut pas plus y aller que l'aînée.

Digitized by Google

« Ara, ajustèt lou paire, agachàs la de vautras tres que ie » vòu anà. »

L'ainada ie diguèt : « Moun paire, ieu, ie vole pas anà.» Ou diguèt à la segounda. Ie vouguèt pas mai anà que l'ainada. Ou diguet à la tresièma, que ie respoundèt : « Ieu, i' anarai ; » saique me devourirò pas ? [1]. »

Lou lundeman mati, aquel ome s'en vo laurà. Quant seguèt l'oura dau dejunà, la bèstia se sarra e ie fo : « Eh be, de que » t'où dich ? »

Lou lauraire ie respoundèt : « Ou ai dich à l'ainada, a pas » vougut ; ou ai dich à la segounda, a pas mai vougut ; ou ai » dich à la tresièma, a dich que vendriò. » — « Eh be ! faguèt » la bèstia, aquela me vo ; deman mati la vendrai cercà.»

Aquel ome s'en anèt. Quant seguèt au mas, diguèt à la jouina : « Es tus que vòu. » — « Eh be! moun paire, ie res- » poundèt, i'anarai ; saique me farò pas mau [2]? »

Il le dit à la troisième, qui lui répondit : « Moi, j'y irai; peut-être » ne me dévorera-t-elle pas ? »

Le lendemain matin, cet homme s'en va labourer. Quand ce fut l'heure du déjeuner, la bête s'approche et lui demande : « Eh bien! « que t'ont-elles dit ? »

Le laboureur lui répondit : « Je l'ai dit à l'aînée, elle n'a pas » voulu ; je l'ai dit à la seconde, elle ne l'a pas voulu non plus; je » l'ai dit à la troisième, elle a dit qu'elle viendrait. » — « Eh bien, » répondit la bête, celle-là me va ; demain matin, je viendrai la » chercher. »

Cet homme s'en alla. Quand il fut au *mas*, il dit à la jeune : « Tu » es celle qu'elle veut. »—« Eh bien! mon père, lui répondit-elle, j'y » irai ; peut-être ne me fera-t-elle pas de mal? »

[1] Ici, une réponse qui pourrait bien être une interpolation :

« Nou, ma filha, ie respoundèt lou paire: se demanda una coumpagna, » es pas pèr ie faire mau. »

« Non, ma fille, lui répondit le père, si elle demande une compagne, » ce n'est pas pour lui faire mal. »

[2] Interpolation probable :

« Me sarrarai de sa bourra, e aurai pas frech. »

« Je m'approcherai de son poil, et je n'aurai pas froid.

Digitized by Google

Lou lundeman mati, à cinq ouras, la bèstia arriva e dintra sens res dire. Troubèt las tres jouvas qu'èrou au cantou dau fioc.

Counousquèt la jouina e ie diguèt : « Anen, vèni ; nous'n'a-» nen. » La filha lou seguiguèt, e s'en anèrou.

Marchèrou un an per arrivà au castèl de la bèstia. Quant ie seguèrou arrivats, la bèstia pausèt sa pèl e se troubèt un jouve de touta bèutat. Erou, ende aquel tens, au mes de setembre.

Lou jouve prenguèt ende el la filha dau lauraire e la menèt dins una sala que i'aviò d'abilhaments de touta coulou. Ie bailèt una rauba de printanièira jauna e se ie declarèt.

Ie diguèt que s'èra anat la cercà tant lion, èra que fasiò penitença. Ie croumpèt una filousa, un fus e un filousiè[1] tout en argent, que se poudiò pas res veire de pus bèl.

Ie bailèt atabé quatre raubas novas: una pèr l'ivèr[2], una pèr lou printens, una pèr l'estiòu, una pèr l'autouna. Mais tout acòs èra pèr passà soun tens e la troumpà.

Couma aquela filha n'en counousquèt quicon, la faguèron

Le lendemain matin, à cinq heures, la bête arrive et entre sans rien dire. Elle trouva les trois jeunes filles au coin du feu.

Elle reconnut la plus jeune et lui dit : «Allons, viens, partons.» La jeune fille la suivit, et elles s'en allèrent.

Elles marchèrent un an pour arriver au château de la bête. Lorsqu'elles y furent parvenues, la bête posa sa peau et ce fut un jeune homme de toute beauté. A ce moment-là, c'était le mois de septembre.

Le jeune homme prit avec lui la fille du laboureur et la conduisit dans une salle remplie de vêtements de toute couleur. Il lui donna une robe de *printanière* jaune, et se déclara à elle.

Il lui dit que, s'il était allé la chercher si loin, c'était parce qu'il faisait pénitence. Il lui acheta une quenouille, un fuseau et une chambrière d'argent; on ne pouvait voir de plus beaux présents.

Il lui donna aussi quatre robes neuves : une pour l'hiver, une pour le printemps, une pour l'été, une pour l'automne. Mais tout cela était pour passer son temps et la tromper.

[1] Anneau de fil de fer, ganse de ruban pour tenir la quenouille en état.
[2] On sait que l'année commençait autrefois à la Noël.

Digitized by Google

jaire de bouna oura per èstre tranquilles. Lou paire dau jouve i'aviò cercat una fenna pus richa mais pas tant poulida, e lou mariage èra definit.

Quant agèrou soupat e que l'enlevada seguèt couchada, lous parents anèrou faire espousà l'autra au jouve[1].

Lou lundeman mati, quant se derevelhèt e que vegèt pas pus soun boun amic, se pensèt trouvà mau. Demandèt à toutes à-n-ounte èra. Ie diguèrou qu'èra partit pèr un autre païs.

Prenguèt adoun soun paquet, sa filousa, soun fus e soun filousiè, e s'en anèt en plourent per lou cercà.

Quant agèt caminat sièis meses, s'arrestèt ende un bèl castèl e demandèt à lous que lai èrou se la vouliòu pas lougà pèr travalhà.

Ie diguèrou que se se vouliò lougà per guindièira, la prendriòu. « Eh be! ie diguèt, restarai. »

Lou lundeman mati, anèt gardà las guindas dau castèl, e, tout las gardent, se metèt à travalhà endé la filousa.

Comme cette fille s'aperçut de quelque chose, on la fit se coucher de bonne heure. Le père du jeune homme lui avait cherché une femme plus riche, mais non pas aussi belle, et le mariage était conclu.

Lorsqu'ils eurent soupé et que l'enlevée fut couchée, les parents s'en allèrent pour faire épouser l'autre au jeune homme.

Le lendemain matin, quand elle se réveilla et qu'elle ne vit plus son bon ami, elle pensa défaillir. Elle demanda à tous en quel endroit il était. On lui répondit qu'il était parti pour un autre pays.

Elle prit alors son paquet, sa quenouille, son fuseau et sa chambrière, et partit en pleurant pour le chercher.

Lorsqu'elle eut cheminé six mois, elle s'arrêta au-devant d'un beau château et demanda à ceux qui s'y trouvaient s'ils ne voulaient pas la louer pour travailler.

Ils lui répondirent que, si elle voulait se louer comme gardeuse de dindons, on la prendrait. « Eh bien ! dit-elle, je resterai. »

Le lendemain matin, elle alla garder les dindons du château, et tout en les gardant, elle se mit à travailler avec la quenouille.

[1] Voir la note du préambule.

Digitized by Google

« Oui ! ie diguèt la dama dau castèl, pèr una guindièira, » aquela filousa es be trop bèla ! Me la diouriòs dounà. »

« Teré, madama, ie respoundèt, couma filarai, s'un cop vous la baila ? Se voulès me quità couchà endé vostre moussur [1], vous la dounarai. »

« Quante frount ! voure couchà endé moussur ! » diguèt la dama.—« Quante frount à vous atabé de voure ma filousa ! » ie respoundèt.

La dama faguèt reflecióu e diguèt : Eh be! baila-me la filousa » e farai couma vouras. » Ie la bailèt.

Lou vèspre vengut, la guindièira s'anèt jaire la premièira, e Moussur après. Era lou jouve que i' aviòu raubat e qu'aviò recounouscut. Couma poudiò pas dourmi, l'empabotavou.

Quant seguèt endourmit, ela, vejent que i' aviò pas res dich, se metèt à cantà en crident e en plourent :

« Moun Dióu, moun marit,
» Noun jamais tus me vos ausi !

« Comment! lui dit la dame du château, pour une gardeuse de din- » dons, cette quenouille est vraiment trop belle! Tu devrais me la » donner. »

« Certes ! Madame, lui répondit-elle, comment filerai-je, si je » vous la donne ? Si vous voulez me laisser coucher avec votre » *monsieur*, je vous la donnerai. »

« Quelle impudence ! vouloir coucher avec *monsieur!* » dit la dame. — « Quelle impudence à vous aussi de vouloir ma que- » nouille ! » lui répondit-elle.

La dame fit réflexion et dit : « Eh bien ! donne-moi la quenouille » et je ferai ce que tu voudras. » Elle la lui donna.

Le soir venu, la gardeuse de dindons alla se coucher la première, et *monsieur* ensuite. C'était le jeune homme qu'on lui avait enlevé et qu'elle avait reconnu. Comme il ne pouvait dormir, on lui donnait du pavot.

Quand il fut endormi, elle, voyant qu'il ne lui avait rien dit, se mit à chanter en criant et en pleurant :

« Mon Dieu, mon mari,
» Jamais tu ne veux m'ouïr !

[1] *Moussur* a évidemment ici le sens de maître, seigneur, mari.

Digitized by Google

» Ieu, qu'ai marchat un an[1],
» La nioch e lou jour;
» Ieu, qu'ai traversat
» La luna e lou sourel,
» La racha e l'estanc,
» D'aquis qu'ai agut gastat
» Mas sabatas de fèrre blanc.
» Moun Dióu, moun marit,
» Noun jamais tus me vos ausi! »

Lous dau castèl, qu'aviòu escoutat touta la nioch, l'entendèrou que toujour disiò ce mème.

Lou lundeman, quant moussur se levèt, ie demandèrou se n'aviò pas res ausit. Ie diguèt que nou. La journada se passèt antau.

Lou vèspre, après soupà, la guindièira se metèt à filà endé soun filousiè. « Oui, ie diguèt la dama, me diouriòs dounà aquel filousiè? »

» Moi, qui ai cheminé un an,
» La nuit et le jour;
» Moi, qui ai traversé
» La lune et le soleil,
» La plaine et l'étang,
» Jusqu'à ce que j'aie eu gâté
» Mes souliers de fer-blanc.
» Mon Dieu, mon mari,
» Jamais tu ne veux m'ouïr. »

Ceux du château, qui avaient écouté toute la nuit, l'entendirent répéter toujours la même chose.

Le lendemain, quand *monsieur* se leva, on lui demanda s'il n'avait rien entendu. Il dit que non. La journée se passa ainsi.

Le soir, après le souper, la gardeuse de dindons se mit à filer avec la chambrière.

« Comment, lui dit la dame, tu devrais me donner cette chambrière? »

[1] Sans doute avec les six mois du premier voyage.

Digitized by Google

« Teré! ie diguèt la guindièira, couma filarai, se vous lou » baile? Se voulès me quità mai couchà endé moussur, vous » lou bailarai. »

« Impudenta, ie respoundèt la dama, ie coucharіòs mai que ieu! » — « N'en parlen pas mai, ie diguèt, gardarai lou fi- » lousiè. »

La dama, que poudiò pas filà endé la filousa touta soula, vouguèt mai lou filousié. Diguèt à la guindièira: « Baila-me- » lou. Farai tournà couma vos. » Ie lou bailèt.

Lou vèspre vengut, la guindièira s'anèt jaire la premièira, e moussur après. Lou tournèrou empabotà couma la nioch d'avans.

Quant seguèt endourmit, mai la guindièira se metèt à cantà en plourent:

« Moun Dióu, moun marit,
» Noun jamais tus me vos ausi!
» Ieu, qu'ai marchat un an,
» La nioch e lou jour;
» Ieu, qu'ai traversat

« Certes! lui répliqua la gardeuse de dindons, comment filerai- » je, si je vous la donne? Si vous voulez me laisser coucher de » nouveau avec *monsieur*, je vous la donnerai. »

« Impudente, lui dit la dame, tu coucherais avec lui plus que » moi! » — « N'en parlons pas davantage, lui répondit-elle, je gar- » derai la chambrière. »

La dame, qui ne pouvait filer avec la quenouille seule, voulut encore la chambrière. Elle dit à la gardeuse de dindons: « Donne-la- » moi. Je ferai de nouveau ce que tu veux. »

Le soir venu, la gardeuse de dindons alla se coucher la première, et le *monsieur* après. On donna le pavot à celui-ci comme la nuit précédente.

Quand il fut endormi, de nouveau la gardeuse de dindons se mit à chanter en peurant:

« Mon Dieu, mon mari,
» Jamais tu ne veux m'ouïr!
» Moi, qui ai marché un an,
» La nuit et le jour:
» Moi, qui ai traversé

Digitized by Google

» La luna e lou sourel,
» La racha e l'estanc,
» D'aquis qu'ai agut gastat
» Mas sabatas de fèrre blanc !
» Moun Diòu, moun marit,
» Noun jamais tus me vos ausi ! »

Lous dau castèl, qu'èrou d'escoutous couma la premièira nioch, l'ausiguèrou que toujour cantava antau.

Quant moussur se levèt, ie tournèrou demandà se n'aviò pas res entendut. Ie diguèt que nou.

La guindièira, maucountenta que lou moussur ie respoundèsse pas res, anèt gardà sas guindas e filava endé lou fus.

La dama ie lou vegèt e ie faguèt fantasiè, pèramor que n'aviò de besoun. Lou demandèt à la guindièira, que vouguèt tournamai couchà endé moussur.

La dama n'ou vouliò pas. Adoun ie diguèt : « Madama, pèr » de que ou voulès pas ? Vous, vous servissés de ma filousa » e me la gastàs, et ieu vous gaste pas moussur, que touta » la nioch dourmis. »

» La lune et le soleil,
» La plaine et l'étang,
» Jusqu'à ce que j'aie eu gâté
» Mes souliers de fer-blanc !
» Mon Dieu, mon mari,
» Jamais tu ne veux m'ouir !

Ceux du château qui étaient à écouter, comme la première nuit, l'entendirent répéter toujours le même chant.

Quand *monsieur* se leva, on lui demanda de nouveau s'il n'avait rien ouï. Il répondit que non.

La gardeuse de dindons, mécontente de ce que le *monsieur* ne lui répondait rien, alla garder ses dindons. Elle filait avec le fuseau.

La dame, qui le vit en eut fantaisie, parce qu'elle en avait besoin. Elle le demanda à la gardeuse de dindons, qui, pour le lui donner, voulut encore coucher avec *monsieur*.

La dame ne le voulait pas. Alors elle lui dit : « Madame, pour» quoi ne le voulez-vous pas ? Vous vous servez de ma quenouille » et vous me la gâtez, et moi je ne vous gâte pas *monsieur*, qui dort » toute la nuit. »

Digitized by Google

« Eh be ! ie respoundet la dama, baila-me lou fus e farai » tournà couma vos. » Ie lou bailet, e lou vespre s'en anèt mai couchà la premieira.

Lous dau castel diguèrou adoun : « Cau pas anioch dounà » lou pabot à moussur, per veire de que ie dirò. »

Moussur faguèt l'endourmit, e la guindirièira se metèt à cantà en plourant couma toujour :

« Moun Diòu ! moun Diòu ! moun marit !
» Noun jamais tus me vos ausi !
» Ieu, qu'ai marchat un an,
» La nioch e lou jour ;
» Ieu, qu'ai traversat
» La luna e lou sourel,
» La racha e l'estanc,
» D'aquis qu'ai agut gastat
» Mas sabatas de fèrre blanc !
» Moun Diòu ! moun Diòu ! moun marit !
» Noun jamais tus me vos ausì ! »

Lou moussur ie diguèt : « T'ausisse ; acòs èra per veire se

« Eh bien ! lui répondit la dame, donne-moi le fuseau, et je ferai » de nouveau ce que tu veux. » Elle le lui donna, et, le soir, elle s'en alla de nouveau coucher la première.

Ceux du château se dirent alors : « Il ne faut pas cette nuit » donner le pavot à *monsieur*, afin de voir ce qu'il lui dira. »

Monsieur fit l'endormi, et la gardeuse de dindons se mit à chanter comme toujours, en pleurant :

« Mon Dieu ! mon Dieu ! mon mari !
» Jamais tu ne veux m'ouïr !
» Moi, qui ai marché un an,
» La nuit et le jour ;
» Moi qui ai traversé
» La lune et le soleil,
» La plaine et l'étang,
» Jusqu'à ce que j'aie eu gâté
» Mes souliers de fer-blanc !
» Mon Dieu ! mon Dieu ! mon mari !
» Jamais tu ne veux m'ouïr ! »

Le *monsieur* lui dit : « Je t'entends : c'était pour voir si tu m'étais

Digitized by Google

» m'ères fidèla. » Parlèrou en secrèt que noun digus ou entendèt[1].

Lou mati se levèrou. La guindièira prenguèt sa filousa, soun filousiè e soun fus, e partiguèt endé moussur. Lous vejèrou pas pus.

Lou gal cantèt
E la sourneta finiguèt.

(Version de M. Hubac (Émilien), de Gignac).

fidèle. » Ils parlèrent tellement en secret que nul ne les entendit.

Le matin, ils se levèrent. La gardeuse de dindons prit sa quenouille, sa chambrière et son fuseau, et partit avec *monsieur*. On ne les revit plus.

Le coq chanta
Et la sornette finit.

[1] Deux vers.

Digitized by Google

Documents inédits pour servir à l'étude de la langue d'Oc

—

TRADUCTION DU DEUXIÈME CHANT DE L'*ÉNÉIDE*, PAR JOURDAN

—

SOUS-DIALECTE DES ENVIRONS DE MONTPELLIER

(1800-1810)

Il existe déjà, dans nos dialectes languedociens, un certain nombre de ces imitations burlesques de l'*Énéide* qui eurent tant de vogue pendant le dix-septième siècle, et dont le *Virgile travesti* de Scarron a été le prototype. L'année même où ce dernier fit paraître son œuvre, Valès de Mountech publiait son *Virgilo desguisat*[1], qui comprend les quatre premiers livres seulement. Un peu plus tard, le Narbonnais Bergoing donnait à son tour un quatrième livre *revestit de naou et habillat à la brullesco*[2]. En 1682, d'Estagniol, avocat à Béziers, mettait encore en vers patois les premier, second, quatrième et sixième livres du même poëme[3]. Toutes ces productions, si recherchées aujourd'hui des bibliophiles et des philologues, à cause de leur rareté et de l'intérêt qu'elles présentent pour l'étude de notre langue méridionale, seront le sujet d'autant d'études que la *Revue* doit publier ultérieurement.

A la fin du dernier siècle, l'abbé Fabre exerce sa verve sur le même thème et compose l'*Éneida de Celanova*, que sa mort prématurée laisse malheureusement inachevée. Enfin, vers 1810, un nouveau rimeur patois, Jean Jourdan[4], auteur d'autres poésies qui ne sont pas sans mérite, s'occupe encore à écrire une traduction, restée manuscrite, du second chant.

C'est cette traduction que publie la *Revue*, moins à cause de

[1] Toulouso, *Fr. Boude*, 1648, in-4°.
[2] Narbouno, *Dominge le Cuirot*, 1652, in-4°.
[3] Besiès, *Henric Martel*, in-12.
[4] Mort à Montpellier en 1835, à l'âge de soixante-douze ans.

Digitized by Google

l'entrain et de la vigueur populaire de certaines de ses parties que comme un document propre à témoigner à quel degré d'abaissement, à quelles étranges bigarrures de langage, l'école de Tandon te de Martin était arrivée à cette époque.

Plus inégal que ses contemporains, moins correct et moins facile que la plupart d'entre eux, Jourdan a cependant cet avantage de placer au milieu de ses gallicismes, une foule de mots véritablement languedociens, et dont l'existence ne peut être constatée alors que dans son œuvre.

Ces deux motifs nous ont engagé à la publier dans toute son intégrité.

Le manuscrit original appartient à la bibliothèque de la ville de Montpellier.

L. G.

Pour respecter autant que possible l'œuvre de Jourdan, nous n'avons rectifié que les fautes qui étaient le plus en opposition avec le système orthographique suivi par la Société.

Ainsi *au*, *eu* et *ou* égalent *aou*, *eou* et *oou* de Jourdan. Nous conservons la forme *iou*, parce que la prononciation des environs de Montpellier permet d'autant moins d'adopter la forme traditionnelle *ieu*, que cette dernière existe bien nettement, pour le pronom *ieu* par exemple.

Nous supprimons les *h* dans *homme*, *hymna*, *houra*, *malheroux* etc.; — les *e* intercalés dans *mangeà*, *s'engageà*, *vengeà*, etc., que nous écrivons par un *j* : *manjà*, *s'engajà*, *venjà*. ; — les *u* également intercalés dans *fatigua*, *intrigua*, *seringua*, etc.; — les *t* ajoutés, probablement par erreur, à la fin de quelques mots : *sount*, *milant*, etc.

Nous remplaçons par l'*è* l'*ai* de Jourdan dans *mais*, *certaina*, *air*, etc.; — par *ouè*, les *oi* de *voix*, *espoir*, *machoira*, etc ;— par le *j*, le *ch* de *envecha*, *sousquecha*, *enbeluguecha*, etc.; — par *lh* mouillé, les *ll* et l'*y* de *babilla*, *desabilla*, *ranbaya*, *roubya* ; — par *ca*, les *quà* de *manquà*, *trauquà*, *s'escranquà*, etc.;—par *c*, les *t* de *nalioun*, *inventioun*. (Nous n'exceptons ces derniers que là où, suivant une forme francisée, Jourdan écrit *maledictioun*, *actioun*); — par *f*, le *ph* de *trioumphà* ;—par *s*, le *x* de *nervoux*, *doux*, *maleroux*, *exemple*, et le *z* de *voulèz*, *venèz*, *exprèz*, etc.

Les lettres doubles ont été supprimées partout où la prononciation ne les fait pas sentir; sauf cependant le double *ll*, que l'on transforme en *nl*. Ex: *drolle*, *brullà*, *grella*, *billa*, *barroullà*, qui deviennent : *dronle*, *brunlà*, *grenla*, *binla*, *barrounlà*, et le double *rr*, conservé pour indiquer que la prononciation languedocienne n'exige pas un *d*. Ex. *mourre*, *bourrassa*, *sourrire*.

Jourdan, suivant en cela l'exemple de presque tous les poëtes de Montpellier, ses devanciers, écrit toujours (sauf quelques cas extrêmement rares) l'*r* pour le *d* et le *v* pour le *b*. Nous avons, sous ce rapport, reproduit intégralement le texte de son manuscrit.

Signalons, parmi les corrections de peu d'importance : *e*, *dejout*, *embé*, *ioi*, *can*, *liech*. *lion*, *iol*, *cors*, *vint*. *proumte*, *selhous*. *l'i moustrèt*,

Digitized by Google

l'i dounèl, etc. qui égalent : *et*, *dechout*, *enbé*, *yoi* et *hioi*, *quan*, *yech*, *yon*, *yol*, *corps*, *vingt*, *proumpte*, *ceyous*, *l'y moustret*, *l'y dounet*, etc.

L'orthographe des noms propres et des noms de peuple est conservée sans modification, excepté, cependant, *Troya* et *Troyens*, rendus par *Troia* et *Troiens*.

Les gallicismes les plus évidents sont imprimés en italiques.

Quand Enèa agèt vist de touta l'assemblada
Lous iols esparpalhàs, la bouca courdurada,
Agroupit sus soun lièch, ounte s'èra facit,
Faguèt en sousquejant aqueste long recit :
« Que demandàs, Didoun, e quinte es vostra enveja ?
Voulès encara un cop faire embrandà la mecha,
Pèrqu'anà boulegà lous Troiens rabinàs ?
Lou fioc que lous a quiochs petouneja à moun nas.
Couma une clara d'iòu fouitada à l'escoubeta,
Fasès couflà mon cor, e moun ama s'espeta,
Quand pense que lous Grècs, aquestes francs bandits,
An fach dins una nioch tant de rebaladis !
Pode parlà segu d'aquel famous tapage,
Car i'ai jougat un rolle e fach moun persounage ;
Pas que lou souveni me galina la pèl,
M'erissa lou toupet que m'aussa lou capèl !
Vostre cor se foundrièe couma burre ou candèla,
S'apreniè jusqu'au bout la longa kirièlla
De tant de petassaus de tout coustat dounàs !
Mès lous lustres dau cièl van rescondre lou nas,
Soui tout estabourdit, lou son m'enberlugueja ;
Sans brèssà dourmirièi, car n'ai prou bona enveja ;
Lou pastre que baralha espincha lou lugar [1].
Nautres deurian dourmi, car es dejà prou tard ;
Mès pioi que desiràs avedre counouissença
Das malurs das Troiens, vou'n farai counfidença ;
Malgrè moun crèva-cor, aurés lèu tout sajut.
Es suffit qu'ou vougués ; aici coumence.... chut !
» Lous rèis grècs, fatigàs dau traval d'un long siège,
Sans poude reussi, *malgrè* penas e piège,
Pèr Minerva inspiràs, fan un chival de boi

[1] *Baralha*, d'après le ms. Il faut probablement lire *badalha*, baille.

Digitized by Google

Nau couma une mountagna e gros couma tout ioi;
Fan respendre pèrtout qu'aquela lourda massa
Es un doun à Pallàs, pèr obtène la graça
De poude retournà dins soun propre peïs.
Bequèren au lacet e seguèren façis !
Lous rusàs vitamen, de nioch à la sourdina,
D'armas e de guerriès rambourrou la machina,
E l'infernal chival, dau cuóu jusqu'à las dens,
Seguèt embouiricat couma un barriòu d'arens !
Presque visoun visu de nostra granda vila[1]
Despioi save pas quand se trova certèna isla[2]
Qu'apelan Tenedos, pioi qu'ou fau dire tout.
Tant que lou rèi Priam n'aguèt pas lou dejout,
Aquela isla èra richa e surtout renoumada;
Mès ioi n'es pas pus res qu'una ben trista rada,
Dangeirousa as vaissèus, siègou grands ou pichots,
Enfin n'es pas qu'un nis e de sèrs e de chots.
Mès lous grigous de Grècs, counouguen las tengudas,
Anèrou l'i jougà de nioch à rescoundudas.
Lous Troiècns enmascàs d'aquel depart subit,
Sans ie veire *assès* lion, sans se *crusà* l'esprit:
Cresou que l'enemic, lassat de tant de scènas,
A refach soun paquet e s'en torna à Mycènas.
Alors, persuadàs que l'ourage es passat,
Fort jouiouses sautant, e d'un pas emprèssat,
Au mitan de la plaça arrivèren en foula,
Qu'auriàs dich qu'Ilioun fasiè la farandoula;
Courrissèn as pourtaus, alandan lous batens,
Sus sous gounds roubilhàs desespioi fort longtens;
De plesi trepignant d'anà rendre visita
Ounte lous Grècs fasièn gourgoulhà la marmita,
Lous forts ounte floutavou estandars e drapèus [3]
E la rada ounte avièn amarrat sous vaissèus;
Pu bas, l'endrech fatal ounte las dos armadas
S'èrou mai d'una fes fourrat de penchinadas;

[1] [2] *Vila* et *isla*, ou mieux *inla*, rimes inexactes.

[3] Jourdan fait élider *floutavou* avec *estendars*. On trouvera plus loin d'autres exemples de ce genre. Le sous-dialecte de Montpellier répugne à ces élisions.

Digitized by Google

Nous arrestant *sur-tout* davant aquel chival ;
Penden qu'espupidant sa forma e lou traval,
Un nigaud de Troièn, lou pagnota Tymetta,
Metèt sans ie pensà lou fioc à l'alumeta,
En nous persuadant d'introduire au pu lèu
Dins lous *murs* d'Ilioun aquel terrible flèu,
De lou vite establà dedins la citadèla.
Capys ie crida alors, tant qu'a de gargamèla :
« Un long june auriè-ti derrenjat toun cervèl ?
» Tarnagàs, d'un chival vos dounc faire un cimbèl ?
» Troièns, se me cresès, alumen de lanternas
» Pèr d'aquel animau visità las *cavernas*,
» Ou, pèr faire milhou, lou jità dins la mar,
» Au lioc de lou quilhà dessus nostre rampar.
» Cresès-me, passen-nous d'aquela giroueta ;
» Pulèu que lou negà, caufen-s-i la quoueta;
» E, se dedins sous flancs i'a de Grècs rescoundus,
» Sans que n'escape un soul, seran toutes perdus !
» Capys a bèu cridà, lou *puple* a la marrota,
Dins toutes lous esprits, lou chival i'es que trota :
Chacun vòu ce que vòu sans entendre resoun.
Lors que fort à prepau parei Laocooun,
Precedat e seguit d'una foula noumbrousa :
« Que fasès ? l'i cridèt d'una vouès raufelousa ;
» Troièns, arrestas-vous, quinte es vostre bauchun ?
» S'aici lou remisàs, serés pas sans ounchun !
» Pensariàs que lou Grèc sans un piège s'escarte !
» I'a, vous i fiés pas, quauque dejout de carta.
» Lou chival qu'admiràs es un piège tendut,
» E se lou veneràs ou vese tout perdut.
» Dins mas venas lou sang ie boulis que gourgoulha,
» Me força à vous moustrà que soui pas nigadoulha
» E que l'i vese cla.» Sans autre coumplimen,
Se *recula,* pren ban sus lou mèma moumen,
D'un bras nervous e fort lança sa javelina
Dins lou ventre estelhous de l'afrousa machina.
E la rapiditat dau *trèt* proumte e subtil
A sa larja panoulha anèt metre un dousil.
S'èren pas estàs baus, se l'avian laissat faire,

Digitized by Google

L'enemic dechoutat auriè vist bèl afaire !
Nostra vila e lou rèi serièn pas espoutis
E ieu courririèi pas de peïs en peïs.
» Penden aquel recit, qauques pastres de Troia,
Tout farandoulejant, counduisièn embé joia,
Vers lou rèi de la vila, un jouine ome estacat
Tout couma un galerièn de soun bord escapat :
Pèr se faire gripà, venguèt se rendre el mèma.
Aici d'aquel judàs soun but, soun stratagèma,
Decidat, *resoulut,* l'afaire es sans apèl,
D'executà soun plan ou pagà de sa pèl.
» Couma un vol d'estournèls, nostra jouinessa activa,
Que despioi fort longtens èra sus l'*equiviva*,
Acourris de pèrtout pèr veire de pu près
Aquel Grèc envouiat de l'enfèr tout esprès,
Pèr un tour qu'inventèt e que n'a pas d'exemple,
En entiè nous destruire Ilioun e lou temple.
Pèr lous diòus sans respèct e sans umanitat,
Tout seguèt, pèr sa rusa, amplamen egourjat.
Nourrit de fourbariès e de *murtre* e de crime,
Ieu, crese *ors* de sesoun qu'en grands tèrmes m'esprime ;
Car, dès que se vegèt de la foula investit,
Ouvriguèt de grands iols couma s'èra abestit.
Pèr soun regard calin *autant* que rediculle,
Acavèt de troumpà lou Troièn trop credulle ;
E, *quouèque* baloutat pèr lou grand ou marmot,
Tout acòs soufriguèt sans jamai dire mot.
Aprenguèren trop tard que n'es pas en deguèina
Qu'on deu toujour jujà.... Sauprés dounc, granda rèina,
Toutas las fourbariès, las rusas e *detours,*
D'aqueles maudits Grècs, pu cruèls que lous ours.
Per lou *trèt* d'aquel soul, jujarés de la massa.
Aquel copa-jarret, au mitan de la plaça,
Entourrat de Phrigièns qu'aviè *presque* enmascàs,
Levèt sas mans au Cièl e pioi cridèt : « *Elàs !*
» Quinte sort es lou miòu ! Ce que me desespèra
» Es que soui pas encara au bout de ma misèra !
» De moun peïs banit, das miòus persecutat,
» Couma Grèc, soui prouscrit e pèr tout detestat !

Digitized by Google

» Sans mouiècs, sans secours, sans *apui,* sans ressourça,
» Sans asille e tout nud, pas un sòu dins la boursa,
» Magre couma una pos ! *Vu* ma posicìoun,
» Sannàs-me sans regrèt e sans coumpassioun ;
» Avès drech e demi de me levà la vida.
» L'ocasioun, segu, se presenta poulida,
» Pioi que pèr ma mort vostres grands enemis [1]
» Devendran, es certèn, vostres milhous amis ;
» Car, dès èstre espoutit, veirés touta la Grèça.
» Sans un soul n'ecceptà de gens de touta espèça,
» Courri, recoumpença larjamen lou Troièn
» De m'avedre escanat, *n'importa* lou mouièn. »
Soun dire astucious e soun toun *patetica*
De toutes lous Troièns changèt la poulitica :
Apaisa la rumou das esprits esaltàs,
Moudèra lous vieulens, calma lous empourtàs ;
Lou riche au pu mandiant de bon cor s'assouçia,
Tout agis de councert e de bona armounia.
Afin de rassurà, pèr la tranquillitat,
Aquel mourre passit d'aquel negre damnat,
Nostre bon rèi Priam, veritabla flassada,
Fort adrech à *crachà* mai d'una bestiassada,
Lou prèga de l'i dire, en dous mots, lou moutif
Que l'aviè decidat à se rendre captif,
E lou tout sans menti ; qu'aurà pèr recoumpença
Soun *apui*, sas favous, au Louvre residença ;
Moucèl que raramen on arrapa à las cours,
Malgrè souplessa e rusa e toutes lous bistours :
« Proufita dau moumen e despacha besougna ;
» Tout couma te vendrà, diga tout sans vèrgougna...
» D'aqui depen toun sort ; e toun interès vòu
» Que m'aprengues, e lèu, ce que saves de nòu. »
Lou *matouès* rassurat, e, tout *machant* sa chica,
Campat sus sa liçou veirés couma s'esplica ;
En franc gus se graumilha e se lèva dau sòu,
Croutat couma un poucèl e rouge couma un iòu.

[1] *Pioi* n'est ordinairement compté que pour un pied. Jourdan le compte ici pour deux.

Digitized by Google

Pèses nuds, sans bounets e sa pèl mascarada,
Gulant couma un perdut a gorja desplegada,
Elevant vers lou cièl sous brasses descarnàs,
Tout moustrant au public una cana de nas;
Pioi fai qauques saluts : en Grèça es l'abituda.
Plantat couma un piquet, gardant soun *atituda,*
Espandis sas dos mans e jura per sa lèi
Que dirà veritat. Après cridèt : « Grand Rèi !
» Clara couma lou jour, sans fard e touta nuda,
» Aici la veritat pèr tout mecounouguda !
» Mès avant, aprenès mon peïs e moun noum :
» La Grèça m'a vist naisse e m'apèle Sinoun ;
» Escrachat de malurs, bastard de la fourtuna,
» Embé quau soui broulhat e toujour en rancuna !
» Mès, *malgrè* sas rigous e sa bicharretat,
» De Sinoun n'a pas fach un maudit scelerat,
» Un *mentur,* un calin, un rampant qu'en tout courbe [1],
» Un vil *adulatur,* encara mens un fourbe ;
» Car, *malgrè* sas rigous, ai toujour marchat drech,
» Per tèl recounougut e dins mai d'un endrech.
» Chaca causa, se sap, l'una à l'autra succèda;
» Belèu que, dins lou ten, dau famous Palamèda
» Avès ausit parla ?... fil ainat de Belus,
» Nascut, d'après l'escrich, dins la nioch d'un dilus ;
» *Du mouèns* crese qu'ansin es traçat dins l'*istouèra.*
» Belèu soui dins l'errou, car ma febla *memouèra*
» Se refusa toujour, dins un pressant besoun,
» D'ajudà moun esprit à servi ma resoun.
» *N'importa !* Es pas men vrai qu'aquel brigand d'Ulyssa,
» Sourça de fourbariès, océan de maliça,
» Volcan de jalousiè, *cruset* de lachetat,
» Enfin pouisou subtil de la soucietat,
» Endiablat de ce que moun pairi, trop sincèra,
» l'aviè dich, amai dru, qu'improuvaba la guèrra,
» Que soun entèstamen n'èra pas de soun gous...
» Ansin countrariat, partis en furious,
» Couma un cat escaudat tout lou long de son rable,

[1] Il faudrait: *courba* pour le sens.

Digitized by Google

» En diguen, tout jurant couma un franc miserable,
» Que saupriè se venjà d'un avis couma aquel
» E puni grassamen un tant lache counsel.
» Couma aviè tout ourdit, la vila populaça
» De toutes lous cantous se rendèt sus la plaça,
» Cridant que Palamèda a vendut lou peïs
» As presents de Priam, à nostres enemis.
» Couma porcs en fièirau, toutes preses en raça,
« Nòus aurièn sans quartiè sagatàs e sus plaça.
» — Mès pioi que sèn *instruits* d'un tant negre dessen.
» Sans renvouià pu tard fau que nous empressen,
» Se voulèn l'arrèsta, de nous metre à la pista. —»
» Toutes devarilhàs, chacun vai, cèrca e nista ;
» E, sus simples soupçouns e lous pu faus raports,
» Palamèda es gripat, sans ie dire sous torts.
» Couma un fagot liat, dins sa vièlha tunica,
» Lou menou bruscamen sus la plaça publica,
» Sans respèct pèr soun reng, de fatiga *excedat,*
» Couma un vil criminèl, ie peris lapidat.
» Ioi lou regrètou tant, qu'an lou diable dins l'ama
» D'avèdre fach peri d'una mort tant infama,
» Sus de fèts inventàs qu'avièn sajut causi,
» De la vertu l'esemple, e surtout bon vesi :
» Tout aviè travalhat à perdre aquel brave ome !
» Vous demande perdoun s'es antau que lou nome ;
» Nous tenian de tant près que la pega au lignòu,
» Eren cousis gèrmans e de mai soun filhòu.
» Mès au *chèf* dau coumplot surcargat d'infamia,
» La vengença l'i dis : « Usa de caloumnia
» Pèr faire coundamnà lous que te fan empach. »
» E, pèr malur pèr ieu, es ce qu'Ulyssa a fach !
» A tant ben desespioi quinta vida roussegue !
» Mai courrisse e mai vau, mai m'*embourbe* e m'enpegue !
» Nioch e jour à plourà la pèrta e lou malur
» D'un amic tèl qu'aquel, que fasiè mon bonur !
» Palamèda existen, ère dins l'alegrèssa ;
» Soul fasiè moun ben-èstre amai lou de la Grèça !
» Enfin, pèr sous ben-fachs, viviè couma un baroun.
» Mès ioi tout ai perdut pèr aquel franc larroun !

Digitized by Google

» Ai jurat atant ben à la Dama bicharra,
» Qu'à soun negre assassin voulièi tordre la garra,
» E que se revenièi tourna-mai dins Argòs,
» Seriè per l'i coupà ras dau cuóu lous gigots.
» Sus moun dire campat, instruit de ma menaça,
» Frounsiguèt sous sourcils tout se ridant la faça ;
» Couma un lache poultroun e *vu* nostre discord,
» Dau pu lion me vesiè, revirava de bord.
» Saviè qu'ère nervous e d'un rare courage
» E qu'avièi mai d'un cop *exibat* moun visage
» Au pu terrible Grèc, au pu rede Assyrièn,
» Au pu fièr moustachin, au pu crana Athenièn.
» Mès parlère un pau trop. Couma graissa en flamada.
» Moun *aveu* ralumèt sa furou damoussada.
» Chacun alors metèt soun bounet de travès;
» Pèr ma *fuita* evitère un funeste revès !
» E, couma me cresiè sa victima certèna,
» Furious devenguèt quand vegèt qu'èra *vèna*.
» A me faire acouti perdèt pas un moumen,
» Mès couma avièi brullat, èra inutillamen.
» Save que pèr me perdre a tout mes en pratica ;
» Aici soui *cependant,* en *depit* de sa clica.
» De toutes sous coumplots e de sous grands poudés,
» I'ai glissat, ben m'en vòu ; deu s'en mordre lous des,
» E, s'à me persegui s'es dounat de relache ,
» Au tripot de Calchàs.... Ara fau que me fache
» Dau tens qu'avès perdut pèr moun trop long recit,
» Sans qu'un soul, jouine ou vièl, ague mema escoupit.
» Vese cla qu'un pau trop, Troièns, vous atendrisse,
» Savès ce qu'ai soufrit, vesès ce que soufrisse ;
» Sans vous apitouià sus moun estat cruèl,
» Ourdounàs qu'aici fau que m'estripou la pèl;
» Que generalamen, sans d'un soul faire trìa,
» Agués embé resoun en ourou ma patria !
» Las de moun esistença e Grèc de nacioun,
» Petassaus deve avedre e bona pourcioun.
» Or, debarrassàs-me d'una vida qu'aïsse,
» *Pourvu* que m'espargnés las ourous dau suplice !
» D'Ulyssa lous souhèts vous soun prou counougus :

Digitized by Google

» Fasès-n'e vostre amic sans ou dire à degus ?
» Mès, pèr ie réussi, sans que vous ou redigue,
» Prounounçàs que Sinoun aici fau que perigue ;
» E, sans mai reflechi, car *agravàs* moun sort,
» Despachàs-vous, Troiècs, à me dounà la mort ! »
Lou recit piètadous d'aquela fina lama,
En nous atendriguen e lou cor e nostra ama,
E tant bourdouiregèt touta nostra pietat
Qu'*escitèt* de pu fort nostra curiousitat.
» Toutes engauchilhàs, nous poussant l'un sus l'autre,
Vouguen d'aquel maudit tout aprendre e tout saupre,
Pèr, d'après soun reçit, nous campà couma fau
E dins l'ocasioun n'èstre pas en defau;
De rechèf lou pregan, *malgrè* son e fatiga,
D'acavà soun recit, car prou fort nous intriga.
Sans res dissimulà, de l'un à l'autre bout,
Counsentis e proumet de satisfaire à tout :
« Troiècs, qu'*auparavant* una bonna fouieta,
» Dis Priam qu'a dau bon, ie lave la *lueta;*
» Qu'en l'i dounant de toun, lou ranime un pauquet :
» Antau recounfourtat, aurà milhou caquet. »
Vesès que nostre rèi vouguet be que sa cava
Grassamen e dau bon fourniguèsse à l'esclava ;
E, pèr que soun gousiè s'*umecte* couma fau :
« Ben, cridèt, pourtàs-i-n rasibus un pegau.»
A buóure aquel boulhoun sans pena se resigna,
E soun large *avalouèr,* netejat d'escoupigna,
Vu que n'aviè besoun, car l'alé l'i pudis,
En elevant la *vouès,* aici ce que l'i dis :
« Troiècs, escoutàs-me, n'agués pas pòu que biaise.»
E repren tout tramblant, *quouèque* fort à soun aise,
Lou fióu de son discour dejà descandèlat,
Per troumpà jusqu'au bout nostra credullitat.
« Aprenès, nous diguèt, que lous Grècs prou languissou
» De sarrà soun paquet, au pount que trefoulissou,
» Fatigàs de soufri ploja, vent, frech e cau,
» De gagnà vitamen lou cami de l'oustau.
» Coufles couma de *boucs,* clavelas de boufigas,
» Pèr las marchas qu'an fach e las rudas fatigas,

Digitized by Google

» D'un siège soustengut penden mai de dès ans,
» Sans avedre gagnat de terren dous arpans.
» Lou souldat, ou savès, n'a pas d'argen de rèsta :
» Se manca de fricot, se *detraca* la tèsta,
» N'escouta pas pus res, fau que mange à resoun,
» E, se vei pas veni soupa e sa racioun,
» Vèn desobeïssen e pire que la pèsta.
» *Autant* proumt que l'*eclèr*, lou mau se manifèsta,
» E lou cable dau frin, roumput pèr lòus discords,
» Bonsouer de l'arrestà, quand se trova sans mors !
» N'avès pas jamai vist licença pu coumplèta ;
» D'insoulença chacun n'a la tèsta *replèta*;
» A tèl pount que s'un *chèf prèssa* un descabestrat,
» Es certèn que sus-cop es *de suita* emplastrat.
» Or dounc, couma ou vesès, vostra vila alarmada
» N'a pas à redoutà d'aquela febla armada,
» Sans solda e sans fricot, sans croustet dins lou sac,
» E pèr *surcrouèt* de mau aguen vouide estoumac,
» Toutes engrepesis, sans força, tant tremoulou,
» Qu'autant ben chaca jour sous souldats degringoulou ;
» Mès ioi, ben decidàs, lous tres quarts soun d'acord
» D'abandounà lou siège e de virà de bord.
» Ansin m'es estat dich, e vite qu'ou faguèssou,
» Que d'aqueste peïs dès à nioch partiguèssou,
» Sans refaire *sur-tout*, couma l'an dejà fach,
» *Quouèque* inutillamen, encara un autre ensach.
» Mès lous dióus, couroussàs d'un tant sot espectacle,
» Au moumen de parti fasièn naisse un obstacle ;
» Pèr nous tracassejà dins lous preparatifs
» E nous metre en discord pèr nous tène captifs,
» Tantot èra un ourage ou qauque vent countrari
» Que nous fasiè tramblà pu fort que d'ourdinari,
» E, d'un esfrai subit toutes au cop sesis,
» Restaven sans menti dous jours embalausis ;
» *Sur-tout* quand lou chival, que tant nous a fach courre,
» Au cièl aguèt moustrat soun croupioun e soun mourre.
» Lou sourel esfraiat reculèt en sursau,
» Car, sans buóure quicon, se seriè trouvat mau
» De veire aquel ouvriè, gros couma una mountagna,

Digitized by Google

» De soun large contour oumbrajà la çampagna,
» Couvri mila selhous de terren desfrichat.
» A tant ben, à soun èr, lou vegèren fachat.
» Après s'èstre remés, car aguèt prou besougna,
» Vouguèt, pèr se venjà d'una tèla vèrgougna,
» Sans perdre un soul moumen e dins un cour delai,
» En plé se remisà dins soun vaste palai,
» Ce que nous procurèt, poudrés à pena ou creire,
» Un negre tant founçat qu'èren morts per ie veire.
» Dins aquel chanjamen pu proumte que l'ilhau,
» Degus trouvaven pas lou cami de l'oustau !
» *Malgrè* lou grand efèt d'aquel negre proudige,
» Nous venguèt à prepau, pu subtil qu'un vertige,
» Presa dins lou tracàs e l'espés dau fourfoul,
» Una pouncha d'esprit pèr sourti de l'emboul,
» D'envouià *sus-lou-champ* lou savant Euripyla,
» Ome adrech quand s'agis de sarrà grossa anguila,
» Counsultà d'Apoulloun e l'ouracle e lous diòus,
» Pèr saupre se poudian coumtà *parmi* lous viòus.
» Euripyla causit se presenta e s'engaja
» De parti sus lou cop en courriè de despacha.
» Ple de sa missioun, s'envai sans dire mot,
» E reven sus lou souèr pau counten e capot.
» Nous dis tout sangloutant : — De que devès atendre
» Das diòus qu'ai counsultat, à ce qu'anàs entendre,
» Serés embé resoun fort chagrins e matàs.
» Aiçi ce que m'an dich ; en silença escoutàs.
» Grecs, lors de vostre depart pèr lou siège de Troia[1],
» Seguères fort countens, car nadaves de joia,
» E pèr calmà lous diòus, afin de caminà,
» Sagères vous causi, *sur-tout* sans lambinà,
» Pèr victima un bijou, la pu bèla princessa[2]
» Que s'èra jusqu'alors nourridà e vista en Grèça[3].
» Mès ioi, qu'avès tablat sus un proumte retour,
» Fau qu'imoulés un Grèc, car lou mascle es de tour.

[1] Vers de treize pieds. Il faut probablement corriger: *Grècs à vostre depart*.

[2] *Princessa*, *Grèça*, rimes inexactes.

Digitized by Google

» *Malgrè* souèns e traval e toutas vostras penas,
» Dau port sourtirés pas que quand sas quatre venas
» Auran ensanglantat, per l'efèt dau coutèl,
» Das dióus qu'ai counsultat e lou temple e l'autèl ! —
» L'ouracle prounounçat, semenèt dins l'armada
» *Telamen* de fraiou que restèt enmascada,
» Ignourant quau seriè d'entre toutes causit
» Pèr lou fatal arret qu'avian fort ben ausit.
» Jamai tèla terou s'es trouvada autant granda ;
» Pèr fes on se repen de faire una demanda.
» E couma lou pu fort, l'ouracle, ansin ou vòu,
» Chacun embé resoun pèr sa pèl aviè pòu !
» Lou courage es pichot quand s'agis de la vida :
» Chacun èra esfraiat d'èstre pres à partida.
» Mès Ulyssa, qu'es fin, sesis lou bon moumen,
» Terigossa Calchas e prou brutalamen
» Lou *poussa* au bèu mitan de touta l'assemblada,
» E, couma la vesiè bèucop impacientada,
» Lou força *sus-lou-champ* à declarà tout nau
» Au col de quinte Grèc deu l'i faire lou trau !
» Alors qauques amics, noun pas de sans cervèlas,
» Venguèrou m'anounçà las *suitas* trop cruèlas
» Dau coumplot qu'èra ourdit pèr Ulyssa e Calchàs,
» Mès paurus à l'escès e fort estoumacàs.
» Pourtant charrèdou prou. *Instruits* de l'artifice
» Dau vièl entartufat, sur-tout de soun caprice,
» Pioi que penden dès jours que restèt rescoundut,
» Per milhou nous troumpà *fegniguèt* d'èstre mut.
» Mès soun fin coumpagnou, dins parelha ocurença,
» Ulyssa lou fourcèt à roumpre lou silença,
» En i'entimant *sur-tout,* e sans lanternejà,
» De moustrà lou mourtèl que devièn egourjà !
» Aquel avant-prepau, dins ma fèbla carcassa,
» Faguèt bouli moun sang couma pouls en fricassa.
» Moun *pous,* couma un mouli desprouvesit de blat,
» Pèr soun redoublamen m'aviè *presque* acablat !
» Tibère lou jarret de pòu que flechiguèsse,
» Amai que sus lou cop noun m'estabaniguèsse.
» Moun courage à l'esfrai, faguen plaça à la pòu,

Digitized by Google

» Creseguère toumbà rede mort per lou sòu.
» Après un moumenet rassura ma persouna,
» Sus moun tramblotamen chacun parla e resouna.
» Calchàs, aqui presen, s'avança e me sesis,
» E m'anounça qu'es ieu que l'oracle causis.
» Alors tout lou public vegèt couma una fèsta,
» Lou cop aprehandat drech toumbà sus ma tèsta.
» De la joia qu'aviè, se vegen fora emboul,
» Me roussega e me met jout soulide barroul.
» S'à moun col avièi mes la famousa itiphala [1],
» Ulyssa e soun partit, Calchàs e sa cabala,
» Sous infernals ressorts e sous aboutissens,
» Restavou sans efèt *autant* que sous dessens.
» Couma lou jour fatal au galop s'avançava,
» Qu'à me sagatejà qu'à chacun prou tardava,
» *Vu* qu'avièn preparat longs e rounds ciselàs,
» Un sacat de gatèus fachs au burre e salàs,
» De pan fres sans levat, de roustidas sucradas,
» Lous olis, lous parfums, bandeletas sacradas,
» Tout lou rebaladis de la cerimouniè,
» *Escetat un budèl,* un chantre, un aumouniè.
» Dins un cachot *plounjat,* demora de soufrença,
» Endrech ounte au segu s'observa l'abstinença,
» Atenden dous amics que devien m'averti
» De l'oura amai dau jour que devièn me sourti.
» De fèt, lou lendeman entende à la sarralha
» Fourfoulhà dins lou trau couma un vièl que rambalha,
» E pioi sigougnejà, couma pala au fournèl,
» Lou lugubre barroul dau fatal pourtanèl.
» Dès l'avedre alandat, tout couma la d'una auca,
» Entendère una vouès, es vrai qu'èra un pau rauca,
» Que me dis : — Lèva-te, fai vite e seguis-nous,
» S'aici vos pas crevà soufren e malerous... —
» Ieu fort obeïssen, enemic dau desordre,
» Seguiguère e sans bruch lou *pourtur* d'un tèl ordre,

[1] Espèce d'amulette, que les anciens portaient au cou comme un préservatif contre les maladies et les mauvais desseins.
(*Note de Jourdan.*)

Digitized by Google

» Que me faguèt intrà dins un vaste *local,*
» Ounte avièn fach pourtà, dins lou fort dau rambal,
» Un fai de jaussemi, de lauriè, de genèvre,
» Preservatif certèn contra la pèstà e fèvre ;
» De potas, d'espidet, de pampre, de fenoul,
» De *tim,* de roumanis, enfin jusqu'au ginoul,
» Sans groussi lous objèts; i'aviè de majurèna
» Que de sa forta audou me dounèt la *migrèna;*
» De basari granat espandit per lou sòu,
» Que n'auriè pas tengut lou pus ample lunsòu ;
» Un cabàs ben coumoul de saubia e de frigoulas,
» Remèdi radical pèr lous qu'an de cidoulas;
» Enfin tout acòs mes dins un vaste pairòu,
» Mesclat embé lou sang e las tripas d'un biòu !...
» Penden que tout boulis e qu'un chacun babilha,
» Un *replèt* gafarot me pren, me desabilha ;
» L'espousseta à la man, sus moun magre rastèl,
» Me *brossa* à tour de bras e m'escorcha la pèl.
» Save be qu'un galous, jout la brossa funèsta,
» Amplamen se seriè regalat e de rèsta,
» Mès ieu que michamen i'ère estat coundamnat,
» Soufrissièi sans bufà *presqu'autant* qu'un damnat;
» Pioi, pèr me soulajà, dins dos grandas gamatas,
» Ben ramplidas dau suc de cent mila aromatas,
» Couma ou porta sa lèi, sans ou clarifià,
» Me trempèrou dos fes pèr me purifià.
» Enfin, sourtit dau ban lusen couma una espinga,
» Poulit couma un anèl, parfumat en seringa,
» M'enguirlandou lou cor e me cargou un bouquet
» Maloulat d'un riban e pu gros qu'un caulet.
» Semblave en veritat Jan-Dansa ou moussu Fèsta ;
» Pertout avièi de flous jusqua dessus la testa :
» Pareguen satisfach de me rendre à l'autèl ;
» S'ou dounava à pensà, moun goust n'èra pas tèl;
» Car aurièi rançounat una prou bona estrena
» Pèr *reculà* d'un jour à me traucà la vena.
» Mès, *malgrè* l'arrestat dau suplice prescrich,
» De douge ouras seguèt renvouiat. Antau dich,
» Sans egard à ma mesa, en prisou me replounjou.

Digitized by Google

» A me ben survelhà n'es pas aqui que sounjou ;
» Proufitant de l'oubli, tout couma dau sursis,
» Pèr lous rendre capots e surtout ben facis,
» *Malgrè* tracàs e son, aici de que faguère,
» E couma fort pressat jujarés se musère :
» Penden que lou *juiè*[1] rouncava à poungs sarràs,
» Ieu cerquère à sourti de moun grand embarràs,
» En tout abandounant, chouès, fèsta e preferença,
» E lou tout sans pióutà, car fauiè de prudença,
» Fau brècha à ma prisou, proufite de la nioch:
» D'aquesta oura autramen serièi sec e requioch !
» M'en anère rescondre, en paupant lou passage,
» Dins un espés raulot d'un *bourbous marecage,*
» Jout un sause ramat de soun brancage verd,
» Enfangat jusqu'as rens, bufant couma un lasert !
» *Atenden,* rancougnat, que touta la sequèlla,
» A pouncha de sourel remetèsse à la vèla ;
» *Parce* que d'un amic ère estat avertit
» Que s'èrou decidàs à prendre aquel partit.....
» S'ai perdut tout espouèr de reveire mou *pèra,*
» E ma fenna, e ma *sur,* e ma tanta, e ma *mèra,*
» D'amis couma n'ia pau, noun pas de patelins,
» E ce qu'ai de pu *chèr,* dous enfans orfelins,
» Pèr ma *fuita* plounjàs dins las pu grandas penas,
» Dins un infèct croutou, maioulàs de cadenas,
» Sans *apui,* sans secours, livràs à l'abandoun,
» E prèstes à peri, sans espouèr de perdoun.
» Ara que counouissès mous malurs, ma misèra,
» D'après moun long recit, que declare sincèra,
» Pioi que vous ai tout dich, Troiècns coumpatissens,
» *Instruit* qu'à vostres dióus sès fort obeïssens,
» Au noum de Jupiter, de Plutoun, de Neptuna,
» *Ralumàs* envèrs ieu touta vostra rancuna,
» Sans egard agissès e sans coumpassioun,
» Digàs qu'aiçi perigue e sans remissioun. »
» Toucàs de sa misèra, atendris pèr sas larmas,
Acós virèt lou tal à toutas nostras armas.

[1] Il est probable qu'il s'agit ici du geôlier.

Digitized by Google

Preguèren nostre rèi, couma nautres umèn,
D'oublidà qu'es un Grèc e qu'en tout digue : Amèn.
Priam ie counsentis, mais esìja en revenge
D'aquel infernal Grèc que, couma que s'arrenge,
Dès èstre deliat, l'i raconte en detal
D'ounte vèn que lous Grèos fagou tant de rambal :
» Despacha-te, l'i dis d'un èr simple e bonaça ;
» As ma proutectioun que pèr tus n'es pas traça...
» Mès avant jura-me — save que sièes campat —
» Que sans res deguisà me diràs veritat :
» De tus *assès instruit* e de toun origina,
» Das Grècs quinte es lou but en faguen sa machina ?...
» Can d'annadas i'an mes pèr faire un tèl traval ?
» E lou noum de l'ouvriè qu'a fach aquel chival ?
» Se l'an fach fabricà pas que pèr nous desplaire,
» Aurièn mancat soun but quand mèma auriè soun fraire,
» E s'es un *vu* qu'an fach, soun segus de soun cop,
» *Vu* que n'auran pas pòu que s'en sauve au galop,
» Ni mèma demandat, pèr lou metre au carrossa.
» Enfin de que farièn d'una parelha rossa ?
» Car, quand dejout soun nas auriè lou picotin,
» Acòs lou rendriè pas ni fougous, ni mutin....
» S'es una oufranda as dióus, diga-me, camarada,
» De que pot un chival au succès d'una armada ?...
» Vese pas d'autre but ni d'autra utillitat
» Que de veni troublà nostra tranquillitat. »
»Sus las questiouns dau rèi, Sinoun fai benefice,
E, pèr utillisà sa rusa e l'artifice,
Pastat, couma ou savès, à l'escola das Grècs,
Ounte aviè fach un cours de maliça e d'estècs,
Se relèva dau sòu, tout chanjant de poustura.
Afin de cimentà soun atroça impoustura,
Cridèt couma un sourciè : « Venès ! fiocs eternèls.
» Manaidas e cisèus, aicetas e coutèls,
» Candeliè venerat, proupiças àmuletas ;
» Tus, lugubre mantèl, terriblas bandèletas,
» Bandèu mistèrious, olis, flous e bouquets,
» Respectable *trepièd,* das parfums lous paquets,
» Amai tus, maudit glaive ! à moun col trop funèste...

Digitized by Google

» Couma auriès brounchounat, se m'aviès trouvat prèste ?
» Mès, en ome pruden, m'esquivère à prepau.
» De t'atendre aurièn dich qu'ère estat prou nigau.
» Segàs toutes temouèns que dès ioi cope palha
» Embé toutes lous Grècs, embe aquela canalha;
» Save ce qu'ai soufrit, m'an prou toucat au vióu ;
» Mès, s'an mancat soun cop, mancarai pas lou mióu.
» Dès ioi tout ou sauprés, i'a pas res que redoute.
» Cresès à moun recit, revouqués pas en doute.
» Lous secrèts impourtans e que poussède en soul,
» Se voulès amplamen vous tirà de l'emboul.
» Segàs dounc *attentifs,* moun esprit se revelha;
» A ce que vous dirai tibàs ferme l'aurelha,
» Escuràs lou gousiè, moucàs-vous e *crachàs,*
» Amai siègue un pau long, n'e serés pas fachàs.
» As Grècs, à moun peïs renounce e vous l'*assure,*
» Ai lou drech de tout dire, e, sans èstre un parjure,
» Me declare dès ioi soun cruèl enemic!...
» E trouvat soun malur en me prenguen à tic.
» Mès, avant coummença moun recit salutari,
» Vous demande, Troiècs, à titre de salari,
» Qu'aici toutes prengués la resolucioun
» Qu'après m'acourdarés vostra proutectioun.
» Pense que l'obtendrai, *vu* l'impourtant service
» Que vous rende au jour d'ioi, car dins lou precipice
» Pèr la rusa crusat, la maliça e l'abus,
» Sans ieu toutes fasiàs un eternèl cabus!... »
Alors Priam l'i dis : « Ilioun, fort countenta,
» A tous *avus,* Sinoun, serà recounouissenta ;
» E saja, per ma part, qu'à moun particuliè,
» A datà de deman, te fau moun ecuiè. »
« Moun estèla n'es pas *tout à fait* malerousa »,
Respoundèt lou rusat; « vostra ofra generousa,
» Digna dau pu grand rèi, m'encouraja à tèl poun,
» Que sans pausa ara vau debità moun sermoun.
» Lou Grèc (couma se sap), que de tout bras ençensa,
» A basat soun salut d'après sa counfiença
» Sus l'*apui* de Pallàs contra eles en courous,
» E que cresou flechi se l'i *tastou* lou pous.

Digitized by Google

» Aici sa broulhariè : pu voulurs qu'una agassa,
» Dioméda embe Ulyssa, esfrountàs, ples d'audaça,
» Finochas rafinàs, fourmèrou lou dessen,
» Belèu ne sès instruits, siègue dich en passen,
» Pèr qauque tour d'escroc que tèn dau sourtilège,
»—Tramble à vous faire part d'un tant grand sacrilège !—
» Dins la nioch d'enlevà, *quouèque* fort ben ancrat,
» Lou grand Palladioun au Temple counsacrat.
» Afin de reussi dins sa negra entrepresa,
» Sans bonjour ni bon souèr, sesissou pèr surpresa,
» D'un soul cop pèr lou col, oh ! coupabla actioun,
» Dous gardas qu'avièn mes au temple en factioun;
» E d'un sabre tranchant, sans sujèt ni *querèla*,
» As dous paures championns copou la gargamèla !
» E sans perdre un moumen, *quouèque* trempes de sang,
» Travalhàs per l'objèt couma lou pu prèssant,
» Sans flutas, sans tambours, sans flambèus, ni candèlas,
» S'esten debarrassàs de las dos sentinèlas,
» Qu'avièn assassinat e dau pu grand sang frech,
» Toutes enfurounàs, sans respèct pèr l'endrech,
» Proufanou de Pallàs lou casquou, las agretas,
» Soun terrible boucliè, sas chastas bandeletas,
» Sa lança, soun carquouès; tombou soun *pièd*-d'estal,
» Ce que n'auriè pas fach un esprit infernal.
» Aqui pèr lou debut. Se vegen mesprisada,
» Pallàs dau proucedat seguèt mai que fachada.
» Couma n'ai pas tout dich, escoutàs un moumen,
» A la fin pioi sauprés soun mecountentamen.
» Aici dounc ce qu'an fach à la granda deèssa :
» Pèr la terrigoussà, bournàs e sans adrèssa,
» D'un gros cable qu'avièn e prou long, ben ounchat,
» I'entrelassou lou cors couma lou d'un penjat !
» Arrapàs à la corda, à pauquets la roussegou,
» E, fauta de s'entendre, on lous vei que s'empegou,
» S'escartou dau cami, tombou dins un rastoul ;
» Enfin, couma quicon, se tirou de l'emboul.
» Dins lou camp arrivàs, tout lou mounde s'emprèssa
» D'aprendre couma an fach per raubà la deèssa.
» Mès Ulyssa respond, couma *chèf* prencipal:

Digitized by Google

» — Faguen *auparavant* un poulit *pièd*-estal,
» Per vite l'i plaçà lou bonur de la Grèça. —
» A l'avis dau rusat tout lou moude *acquièsça*.
» Ansin l'ordre dounat, autant du que brutal,
» Activèt sans relache aquel rude traval !
» Una fes terminat, lou *puple* embé reserva
» Ie plaça embé respèct la deèssa Minerva,
» Quilhada couma un mai dins lou camp enemic.
» Sus dous grosses crampouns plantàs dins lou *mastic*.
» Lous Grècs dès l'aprouchà, la causa es mai qu'estranja,
» La vesou que brandis, couma quaucun que manja,
» La *machouèra*, lous iols, la tèsta, lou mentoun,
» Se baissà, se levà, se metre en peloutoun;
» Negada de susou, qu'èra forta e pudenta
» *Autant* qu'un certèn vent que sourtis d'una fenta
» Que deve pas noumà, sentissès la resoun,
» Coumuna au genre umèn e propra au grand besoun.
» N'ai prou dich pèr coumprendre e fort ben de qau parle,
» Pèr counouisse ce qu'es, sufis qu'on s'escambarle.
» Ara esten prou campàs, dau pu grand au marmot,
» La decença vòu pas que vou'n digue lou mot...
» Mais quicon d'incroiable e pu fort dau centuple,
» Pioi qu'a surprés lous *chèfs*, lous souldats e lou *puple*,
» Pèr tres fes de la veire, es vrai qu'a de bons rens,
» Dins lous èrs s'elançà pèr tres sauts diferens.
» Sa *chuta* proucurèt à soun enorma lança
» Un subroun tant vieulen que restèt en cadança,
» A tèl pount e tant fort que generalamen
» Tout s'en ressentiguèt dins lou mèma moumen !
» Embé l'iol de la pòu e l'èr revassejaire,
» Calchàs estabourdit vegèt aquel afaire ;
» Mès, couma diferenta à ce qu'aviè previs,
» Lous fai pèr un discour toutes chanjà d'avis. »
« Prengués pas, l'i diguèt, pio que fau que m'esplique,
» Aqueste *avu surtout* dins lou genre coumique,
» *Parce* qu'avèn perdut nostres pu grands mouièns ,
» E que lous Grècs vencran las armas das Troièns !
» La grimaça qu'anioch nous a fach la deèssa ,
» En regagnant las dens couma las d'una rèssa,

Digitized by Google

» Es d'un michant augure. Or, nous fau rembarcà
» Sans perdre una minuta e *surtout* pas mancà,
» Lors de nostre retour, de pourtà sa statua;
» *D'achetà* dins Argòs, ounte tout *s'evertua*,
» D'auspices toutes nòus la carga d'un roussi,
» Se dins nostres proujèts ben voulèn reussi;
» Ara anés pas sounjà de frisà la perruqua,
» Vous crespà lou toupet ni vous toundre la nuqua,
» Meten vite à proufit lou pau de ten qu'avèn,
» E de retour veiren ce qu'à chacun revèn. »
» Sauprés que se lous Grècs an regagnat Mycènas,
» Es pèr recoumençà lou grabuge e las scènas,
» Car soun unique but es d'engusà lous dióus,
» Afin de nous raià de la lista das vióus [1],
» E que sus un registre an fort ben fach escrióure,
Que toutes sans quartiè devian [2] cessà de vióure.
Lou nouvèl armamen qu'an fourçat d'activà
Prouva *assès* lou desir qu'an de nous [3] acavà.

[1] Il est probable qu'il faut lire ici : *vous*, puisqu'il s'agit des Troyens.
[2-3] Lisez *deviàs* et *vous*.

Digitized by Google

EPIGRAPHIE ROMANE

DIALECTES MODERNES

—

LANGUEDOC (sous-dialecte de Clermont et de ses environs)

Les huit textes épigraphiques qui suivent sont l'œuvre de Peyrottes, le potier-poëte de Clermont-l'Hérault, sur lequel la *Revue* a déjà publié une courte notice (*Vid.* t. 1er, p. 267). Leur ensemble comprend les sujets les plus divers, puisqu'on y trouve trois épitaphes, deux traductions de poésies bibliques, des vers plaisants composés pour une enseigne et deux autres inscriptions. A part les vers pour l'enseigne, qui constituent le sixième texte, tous les autres ont été fixés sur l'argile : les premier, deuxième, quatrième, cinquième, septième et huitième, par la main de leur auteur; le troisième, qui est l'épitaphe même de Peyrottes, par celle d'un potier de Montpellier.

I

Epitaphe de Marie CAUSSE
première femme de PEYROTTES, + 1846.

LA VIDA DEL POUETA ES TOUJOUR OURAJOUSA
OH ! PERQUE L'AS QUITTAT, FENNA, DIGA ME-Z'OU ?
PECCAYRE ! ES QUE LA MORT, DINS TA JOUYNA SAZOU,
DE TOUN CORP A SAOUCLAT UNA AMA COURAJOUSA
QUAN ELA PRES DE DIOU SATISFASIO SA SET
E VESIO DE LA FE LUZI LOU CANDELABRE,
L'HOURRIBLA CALOUMNIA, AS ARPIOUS DE MOUYSSET,
O SACHUT REUSSI D'ESTRASSA TOUN CADABRE.

La vie du poëte est toujours orageuse. — Oh ! pourquoi l'as-tu quitté, femme, dis-le moi ? — Hélas ! c'est que la mort, dans ta jeune saison, — a de ton corps séparé (litt.: sarclé) une âme courageuse. — Quand elle auprès de Dieu satisfaisait sa soif — et voyait luire le flambeau de la foi, — l'horrible Calomnie, aux serres d'épervier, — a su réussir à déchirer ton cadavre.

Quelques mots d'explication sont nécessaires.

Digitized by Google

La mort très-prompte de cette jeune femme, brusquement enlevée, le 6 juin 1846, en moins de quarante-huit heures, par une cruelle maladie d'entrailles, produisit dans le pays un étonnement si profond que, l'ignorance, la calomnie et les préventions s'en mêlant, des soupçons d'empoisonnement coururent sur la personne du poëte clermontais. Ce bruit se propagea rapidement dans la vallée de l'Hérault, où Peyrottes était très-connu. La plupart des habitants se partageaient entre le doute et l'incrédulité. Quelques-uns pourtant penchaient pour la culpabilité, et marquaient déjà du doigt la place où l'échafaud devait se dresser. Nous possédons un manuscrit détaillé où le pauvre poëte consignait jour par jour ses impressions au sujet de cette déplorable affaire, qui n'eut pas de suites. La copie de sa lettre au procureur du roi de Lodève, dans laquelle il demande instamment l'autopsie judiciaire, afin de réduire à néant les ridicules soupçons qui pesaient sur lui, et désigne pour le représenter à cette opération le brigadier de gendarmerie de l'arrondissement et deux conseillers municipaux de Clermont, n'en est pas la page la moins curieuse.

L'épitaphe qu'il composa dut se ressentir des sentiments qui l'agitaient. Elle se trouve à la dernière page du manuscrit que termine la mention suivante, écrite de sa main comme tout le manuscrit : *Epitaphe gravée sur une plaque en terre vernie, apposée sur une humble croix.*

II

Epitaphe de Louis MONTAGNÉ, † 1855.

PRES DE TOUN CLOT FAMILHA. AMITIE PLOURA,
E DINS LOU CIEL TA BELLA AMA JOUIS.
PER TE REJOUGNE AQUI SABEN PAS COURA,
EN ESPEREN QUE DIOU SONE AQUELA HOURA,
DOURMIS EN PAIX, PAOURE LOUIS !

Près de ta fosse famille, amitié pleure, — et dans le Ciel ta belle âme jouit. — Pour te rejoindre là, nous ne savons pas quand, — en attendant que Dieu sonne l'heure, — dors en paix, pauvre Louis !

Digitized by Google

Louis Montagné, maçon à Clermont, mourut le 27 décembre 1855. Son entrain joyeux lui avait fait de nombreux amis, au nombre desquels était Peyrottes, qui grava en son honneur, sur une brique vernie, en forme d'écusson, l'inscription qu'on vient de lire.

III

Epitaphe de PEYROTTES, + 1858.

SUS LOUS HOMES EN JOYO E SUS LOUS QUE GEMISSOU,
DIOU, JITA UN REGAR PATERNEL !
E SUS TOUTES LOUS MORTS QUE DINS LOU CLOT DROUMISSOU
FAI LUSI TOUN LUN ETERNEL !

Sur les hommes en joie et sur ceux qui gémissent,— Dieu, jette un regard paternel ! — Et sur tous les morts qui dorment dans la fosse — fais luire ta lumière éternelle [1].

Peyrottes mourut le 4 juillet 1858, à l'âge de quarante-cinq ans, alors que son talent, mûri par le travail et par l'étude de tous les dialectes romans parlés sur le sol français, se préparait à de nouvelles œuvres. Il avait le pressentiment de sa fin prochaine et récita lui-même, peu de temps avant qu'elle survînt, à celui qui a recueilli les textes épigraphiques reproduits dans cette notice, les quatre vers ci-dessus. Ces vers ont été gravés par le potier Sarrasin, de Montpellier, sur l'urne funéraire qu'il confectionna pour être placée sur la tombe du potier-poëte de Clermont-l'Hérault. Le lecteur remarquera la forme *droumissou* pour *dourmissou*. L'emploi de cette métathèse, assez fréquent dans les dialectes gascon et provençal, est presque inconnu en languedocien.

[1] Un ami de Peyrottes a fait graver sur la pierre tumulaire d'une personne de sa famille, décédée en 1868 dans une localité des environs de Clermont, la traduction française suivante de cette épitaphe :

Sur les heureux, sur ceux qu'afflige la misère,
Sur tous jette, Seigneur, un regard paternel !
Et sur tous les défunts qui dorment sous la terre
Fais luire, ô Dieu vivant, ton soleil éternel !

Digitized by Google

IV

Cantique de Siméon (Luc., II, 29, 30, 31, 32).

ETERNEL, M'AS FACH LA PROUMESSA
DE MANDA, PER NOUS SECOURI,
TOUN CHRIST. — PODES, DINS TA SAGESSA,
ARA EN PAIX ME LAYSSA MOURI.

CAR A MOUS IOLS ME L'AS FACH VEYRE !
L'HOMME DE BOUNA VOULOUNTAT,
COUMA TOUN SERVITOU, POT CREYRE
AL SALUT DE L'HUMANITAT.

CAR L'AS PREPARAT DE TA DRECHA
E VOS PAS, GOUVER DES GOUVERS,
UNA FELICITAT DESTRECHA
PER LOUS POPLES DE L'UNIVERS,

CAR PER EMPRUGNA LA MEMOUERA
DE LAS NATIOUNS, FILHAS DEL CIEL,
FARAS QUE TOUN CHRIST, LUM DE GLOUERA,
BRILHE SUL POPLE D'ISRAEL.

V

Psaume CXXXII

BOUY ! QU'ES DOUS AQUEL AVANTAGE
QU'O LA DOUÇA FRATERNITAT,
DE VEYRE D'HOMES DE TOUT AGE
VIOURE ENSEMBLE DINS L'UNITAT !

ES COUM'AQUEL PARFUM QU'EN GARBA
SUL CAP D'AAROUN EN TOUMBEN
RAJOLECHABA DE SA BARBA
SUS L'ORLE DE SOUN VESTIMEN.

ES COUM'AQUEL CELESTE AYGACHE
QUE REFRESCA LOU PIOCH HERMOUN,
E PIOY DAVALA EN NIBOULAGE
SUS LA MOUNTAGNO DE SIOUN.

OUNTE L'AMITIE S'ES CABIDA
L'ETERNEL, QU'ES PLE DE BOUNTAT,
PORT'AMOUR, BENEDICTIOUN, VIDA
E BOUNHUR DINS L'ETERNITAT.

Digitized by Google

Tout le monde ayant à sa disposition l'Evangile de saint Luc et les Psaumes de David, nous ne croyons pas nécessaire de traduire ces deux poésies, que Peyrottes grava sur deux vases offerts par lui à l'auteur du *Carya magalonensis*, A. Moquin-Tandon.

VI

Vers tracés sur l'enseigne d'un savetier travaillant dans une échoppe située sur la place de l'Hôtel-de-Ville, à Clermont-l'Hérault.

COUMA MOUN PAIRE,
SIOY RESSOULAIRE.
UN PICAILHOU
FAI MOUN AFFAIRE.
MAL CAOUSSATS OU NOU.
PENSAS A GRAILHOU.

Comme mon père, — je suis recarreleur de souliers. — Une petite pièce de monnaie — fait mon affaire. — Mal chaussés ou non, — pensez à Graillou.

L'enseigne où ces vers sont tracés au pinceau est une planche peinte de 80 centimètres de long sur 35 de large environ. Elle représente un savetier assis dans l'exercice de son métier. Les vers sont au-dessous de l'image. Cette œuvre fragile, qui existe depuis vingt ans, est menacée d'une destruction prochaine : la partie inférieure est brisée en plusieurs endroits. Il nous a fallu reconstituer l'inscription dans les points où le bois manque. C'est une raison de plus pour que nous ayons tenu à la consigner ici.

(*A suivre*) A. E.

Digitized by Google

GRAMMAIRE LIMOUSINE

DEUXIÈME PARTIE

DES DIFFÉRENTES ESPÈCES DE MOTS OU DES PARTIES DU DISCOURS

—

Nous avons étudié, dans la première partie de cet ouvrage, les éléments organiques du langage, c'est-à-dire les sons, sans autre préoccupation que la recherche des lois qui, en limousin et, en général, dans la langue d'oc, ont déterminé leur persistance ou leurs modifications dans le cours des âges. Il nous faut maintenant passer à l'étude des *mots,* c'est-à-dire des divers systèmes organisés de ces éléments primordiaux.

Cette nouvelle étude nous sera rendue singulièrement plus facile et plus prompte par la connaissance des principes dégagés dans notre première partie, car les phénomènes que nous aurons à décrire dans celle-ci ne sont guère que le développement nécessaire de ces principes. Étant donné en effet, d'une part, la langue d'oc classique, telle qu'elle nous est connue par les poésies des troubadours et les textes en prose les plus purs du XIe au XIVe siècle, et d'autre part les lois phoniques que nous venons d'exposer, l'état actuel de notre dialecte se déduit de la langue classique, sauf quelques exceptions locales ou accidentelles, sans qu'il y ait à faire intervenir, comme par exemple dans le languedocien et le provençal, des causes efficientes particulières, je veux dire des

Digitized by Google

forces plastiques ou conservatrices distinctes de celles qui ont donné sa forme à la langue classique[1].

On compte ordinairement dans nos langues neuf espèces de mots. Nous les diviserons en trois classes, dont chacune fera l'objet d'un livre distinct, le premier traitant des mots déclinables, le second du verbe, le troisième des mots invariables.

LIVRE PREMIER

DÉCLINAISON

—

Lorsque la langue d'oc commença, en même temps que la langue d'oil, à se dégager du latin populaire, les flexions casuelles étaient en train de disparaître dans ce dernier idiome. La première déclinaison en avait déjà probablement perdu toute trace[2], et les autres ne distinguaient plus que deux cas : le nominatif, remplissant toujours le rôle de sujet, et l'accusatif, qui cumulait avec ses propres fonctions celles de tous les autres cas obliques[3].

[1] Quelques exemples, en attendant la conclusion de cet ouvrage, où ceci sera repris et développé, me feront bien comprendre :

Le languedocien et le provençal disent, comme le castillan, *son*, *sa*, *ses*, au lieu de *leur*, conservant ici l'usage latin, que le limousin, comme la langue classique, n'a pas adopté.

Le languedocien donne des pluriels sensibles (*es*) aux substantifs dont le radical se termine en *s* (ex. : *pas*, *passes*). Ces formes sont étrangères au limousin comme à la langue classique pure.

Le languedocien et le provençal allongent en *igu*... le prétérit des verbes en *ir* (*partiguet*). Ces formes, étrangères à la langue classique, le sont aussi au limousin correct.

[2] C'est ce qu'on est autorisé à conclure de la présence en très-grand nombre, dans les textes mérovingiens, de nom. plur. en *as*. Cette forme devait être habituelle au latin populaire : elle était du reste fort ancienne. Nonius en relève un exemple dans Pompeius Præco : *Lætitias insperatas mihi irrepsere in sinum*. (Voir Burnouf, *Gram. lat.*, § 120, note, et A. Boucherie, *Vie de sainte Euphrosyne*, p. 28.)

[3] Même, dans beaucoup de mots de ces déclinaisons, soit au singulier, soit au pluriel, soit au singulier et au pluriel à la fois, le nominatif et l'accusatif devaient se confondre.

Digitized by Google

On sait que ce débris de la déclinaison latine fut conservé longtemps par la langue d'oil et par la langue d'oc, et que le caractère particulier d'archaïsme qu'elles en ont reçu est ce qui les distingue le plus, d'une part, d'elles-mêmes dans leur état moderne, et, d'autre part, de tous les autres idiomes romans, à quelque moment de l'histoire de ces derniers qu'on les y compare.

Simple produit dans le principe de la dérivation, je veux dire résultat absolument fatal du seul jeu des lois phonétiques, cette déclinaison, ainsi reçue par la langue naissante à l'état de ruine, ne tarda pas à devenir l'objet d'un essai de restauration partielle et de régularisation. L'analogie s'y appliqua, mais timidement, sans ensemble et comme avec le pressentiment de la vanité d'une pareille entreprise, pour y introduire, ici par retranchement, là par addition, des distinctions casuelles que la dérivation n'avait pas données[1].

Tout porte à croire que ces distinctions, même celles qui étaient étymologiques, restèrent toujours peu observées du peuple, chez qui s'effaçait rapidement le sentiment des cas, devenu de plus en plus étranger au génie de la langue, tandis que l'instinct, cette fois large et vrai, de l'analogie, le portait à faire disparaître, en ramenant tout au type le plus simple, les anomalies d'une déclinaison qui laissait complétement en dehors de son système un nombre considérable[2], plus du tiers peut-être, des noms de la langue, et n'y admettait qu'à demi la moitié du reste[3].

Ceci n'est pas seulement une conjecture. On sait en effet, par le témoignage de Raymond Vidal de Bezaudun[4], que, de son

[1] Ex.: la suppression de l'*s* au nom. plur. des noms masc. de la 3e déclin. (*fraire* = *fratres*), l'addition de l'*s* au nom. sing. des noms terminés autrement en latin (*mars* = *mare, verges* = *virgo*).

[2] Savoir, tous les noms provenant de la 1re déclinaison latine ou qu'on avait formés sur son modèle et, de plus, tous ceux qui se dégagèrent avec une sifflante en finale.

[3] Savoir, tous les noms féminins d'une autre désinence que *a*. Ex.: sing. suj. *razos*, rég. *razo;* plur. suj. et rég. *razos*. La règle de l'*s*, comme on l'a appelée, ne s'appliquait au pluriel qu'aux noms masculins. (Voir Hugues Faidit et Raymond Vidal, 2e édit., p. 4-8 et p. 77.)

[4] V. *Grammaires provençales* de Hugues Faidit et de Raymond Vidal, 2e éd., p. 74, 75, 77, et l'introduction de M. Guessard, p. xxxiv-xxvx.

Digitized by Google

temps (XIIIe siècle), les noms dans lesquels la langue écrite distinguait le cas sujet du cas régime n'avaient guère dans l'usage commun qu'une forme pour chaque nombre, sans *s* au singulier, en *s* au pluriel. La déclinaison à deux cas n'était donc plus dès lors, et sans doute depuis longtemps, qu'une plante sans racines, artificiellement conservée par les lettrés pour leur seul usage, et qui, si la tradition littéraire venait à subir quelque notable affaiblissement, devait achever promptement de périr. C'est ce qui eut lieu dans le XIVe siècle, malgré les efforts tentés par l'école érudite des troubadours de Toulouse, dont le code pédantesque fournit lui-même la meilleure preuve de l'impossibilité du succès de ces efforts[1]. Il n'y eut plus dès lors, dans la langue écrite non plus que dans la langue parlée, de cas sujet ni de cas régime, et la déclinaison se réduisit à marquer seulement le nombre et le genre, rapports dont le sentiment, loin de s'effacer comme celui des cas, s'était au contraire fortifié et étendu.

Parmi les mots qui se déclinent, les uns servent à désigner les personnes ou les choses, soit par leur nom, soit par le rôle qu'elles jouent dans le discours : ce sont les substantifs et les pronoms. Les autres servent, soit à qualifier les personnes ou les choses, soit à les déterminer plus ou moins précisément : ce sont les adjectifs qualificatifs et les adjectifs déterminatifs. Les adjectifs qualificatifs correspondent aux substantifs, dont ils remplissent d'ailleurs souvent la fonction et à qui réciproquement ils cèdent souvent la leur, et ils suivent les mêmes règles de déclinaison[2]. Les adjectifs déterminatifs, qu'on pourrait aussi appeler pronominaux, jouent, comme adjectifs, un rôle analogue à celui des pronoms, des radicaux desquels ils

[1] V. *les Leys d'amors*, t. II, p. 152, 154, *de las Termenatios dels cazes*. Ce passage montre clairement que l'ancienne déclinaison à deux cas n'était plus alors depuis longtemps, même pour les lettrés, que comme celle d'une langue morte, qu'il fallait apprendre dans les livres et qu'on ne pouvait apprendre que là.

[2] L'adjectif qualificatif et le substantif sont d'ailleurs souvent confondus sous la dénomination de *nom*. Ils se confondent aussi par leur origine, le substantif n'étant qu'un ancien adjectif dont l'emploi s'est restreint à désigner, parmi toutes les choses auxquelles il pouvait s'appliquer, celle qui parut posséder au plus haut degré ou plus exclusivement la qualité exprimée par lui.

Digitized by Google

sont pour la plupart formés, et dont ils suivent en général les règles de déclinaison.

Je passe à l'examen particulier de chacune de ces espèces de mots.

CHAPITRE PREMIER

SUBSTANTIF

I. — Déclinaisons anciennes.

Avant d'étudier, dans le limousin actuel, la déclinaison du substantif, il convient de présenter le tableau sommaire des flexions casuelles de l'ancienne langue. Il y faut distinguer, sous ce rapport, quatre déclinaisons.

PREMIÈRE DÉCLINAISON

Celle-ci, qui correspond à la première déclinaison latine, n'a jamais eu de cas proprement dits, le sujet et le régime y ayant eu toujours la même forme : *a* au singulier, *as* au pluriel. Il faut excepter, d'après Hugues Faidit, les deux noms masculins *propheta* et *papa*, qui, au pluriel, distinguaient le sujet (*li propheta*) du régime (*los prophetas*)[1].

DEUXIÈME DÉCLINAISON

Cette déclinaison ne renferme que des noms masculins, et elle les renferme presque tous. Elle correspond essentiellement à la deuxième déclinaison latine en *us*, bien qu'elle comprenne en grand nombre des substantifs qui, originairement, avaient une autre désinence (*er, um*) ou qui appartenaient à

[1] Les *Leys d'amors* (tom. II, p. 158) étendent l'exception à tous les substantifs masculins de cette déclinaison. Dans les plus vieux textes, ces substantifs sont considérés comme féminins : *la papa*, *la propheta*, *la psalmista*. Dans les textes plus récents, ils sont tantôt féminins (*las prophetas*, trad. de Bède, dans Bartsch, 230, 41; — *la vostra papa*, Guillem Figueira, ibid., 200, 23), tantôt masculins (*al papa*, chanson de la Croisade, ibid., 184, 17, — *lo papa*, Raimond de Cornet, ibid., 346, 34), comme ils devaient rester.

Digitized by Google

une autre déclinaison. C'est le type complet de la déclinaison provençale. En voici le paradigme [1] :

Sing. suj. *ans (annus).* Plur. suj. *an (anni).*
— rég. *an (annum).* — rég. *ans (annos).*

J'ai déjà dit comment les noms originaires de la troisième déclinaison latine avaient été conformés à ce type par la suppression de l'*s* au nominatif pluriel. Ceux, de toute origine, terminés autrement qu'en *s* au nominatif singulier, la reçurent au contraire à ce cas. Mais la règle souffrit ici de fréquentes exceptions, et pour certains noms, par exemple ceux en *er* d'origine, tels que *paire,* les textes la montrent plus souvent violée que respectée.

TROISIÈME DÉCLINAISON

Cette déclinaison comprend tous les noms féminins (d'origine ou devenus tels) qui ne se terminent pas en *a*. Elle correspond à la troisième déclinaison latine parisyllabique ; en voici le paradigme :

Sing. suj. *tors (turris).* Plur. suj. *tors (turres).*
— rég. *tor (turrem).* — rég. *tors (turres).*

La plupart des substantifs que renferme cette déclinaison, et un assez grand nombre de ceux qui sont compris dans la précédente, appartenaient à la troisième déclinaison latine imparisyllabique, c'est-à-dire qu'ils avaient au nominatif singulier une syllabe de moins qu'aux autres cas (Ex. : *fons, fontem;—dolor, dolorem*). Ceux qui étaient monosyllabes au nominatif singulier devinrent tels aux autres cas, par suite de l'élision nécessaire de l'*e* des flexions *em, es*. Quant à ceux qui avaient deux syllabes ou un plus grand nombre au nominatif singulier, les deux formes sous lesquelles ils se dégagèrent durent, en vertu des lois phoniques, rester pour la plupart imparisyllabiques [2]. Ainsi, de *soror, sororem,* durent venir et

[1] Dans cette déclinaison, comme dans les suivantes, *z* se substituait à *s* après une dentale : *pratz, salutz, vertatz,* etc.

[2] Ce fut le cas de tous les substantifs à crément long. Parmi les substantifs à crément bref, il n'y avait que ceux qui se terminaient, au nominatif singulier, en *r* ou en *l*, qui pussent devenir parisyllabiques. Ainsi les deux formes *arbor* et *arborem* durent donner *albre* l'une et l'autre Mais *homo, hominem,* donnèrent *hom, ome; —comes, comitem,* donnèrent *coms, comte.*

Digitized by Google

vinrent en effet *sor, seror*. Mais, sauf un petit nombre d'exceptions, la forme du cas sujet fut immédiatement abandonnée, et l'on donna sa fonction à celle du cas régime [1], que l'on munit à cet effet de l'*s* de flexion. C'est ainsi que, pour *ratio, rationem,* par exemple, qui avait dû donner au début, outre *raison* ou *raiso,* un nominatif comme *raice,* on ne trouve jamais dans aucun texte, si vieux qu'il soit, que *razos, razo*.

C'est de cette manière que furent ramenés au type régulier de la deuxième et de la troisième déclinaisons provençales tous les substantifs imparisyllabiques, à crément bref ou long, du latin, moins ceux, en assez petit nombre, qui composent la quatrième déclinaison.

QUATRIÈME DÉCLINAISON

A la règle qui vient d'être mentionnée, et d'après laquelle le nom. sing. de la déclinaison latine imparisyllabique ne donna pas de dérivés en provençal, il n'y eut d'exception systématique que celle qui concerne les substantifs originairement terminés en *tor, toris,— o, onis*. Ces substantifs, qui sont tous masculins, composaient, avec quelques autres de terminaisons diverses, dont un seul, *sor,* est féminin, la quatrième déclinaison provençale, laquelle a pour caractère essentiel de déplacer l'accent. Ex. :

Sing. suj. *pastre (pastor).*	Plur. suj. *pastor (pastores).*
— rég. *pastor (pastorem).*	— rég. *pastors (pastores).*
Sing. suj. *laire (latro).*	Plur. suj. *lairo (latrones).*
— reg. *lairo (latronem).*	— reg. *lairos (latrones).*

La plupart des noms de ce dernier type perdirent complétement, au nominatif singulier, conformément aux lois phoniques, leur voyelle terminale. Tels furent *falx (falco), Ucs (Hugo), companhs, fels, glotz,* etc.

Une fausse analogie fit souvent ajouter une *s*, qui n'était ni étymologique ni nécessaire, au cas sujet des noms de cette déclinaison. Cette faute fut assez rarement commise dans les

[1] Tel fut aussi, très-probablement, le cas des monosyllabes. Cela est certain pour *flor*, puisque le cas sujet est *flors* et non *flos*.

Digitized by Google

noms terminés en *e*[1]; elle fut, au contraire, générale dans ceux dont la désinence était une consonne, comme on vient de le voir dans les exemples cités tout à l'heure (*falx*, etc.).

A cette déclinaison appartiennent encore, comme je l'ai déjà noté, quelques mots isolés qui n'y doivent figurer que par exception; car leurs analogues sont entrés dans la seconde ou dans la troisième déclinaison, par suite de l'abandon qu'ils ont fait de la forme dérivée de leur nominatif singulier latin. De ce nombre sont les suivants:

Abas, abat (abbas, abbatem).
Éfas, efant (infans, infantem).
Neps, nebot (nepos, nepotem).
Sénher, senhor (senior, seniorem).
Sor, seror (soror, sororem).

Ce dernier, qui est féminin, suivait naturellement la règle générale des noms féminins, c'est-à-dire qu'au pluriel il faisait le nominatif en *s* comme les autres cas. Contrairement à ce qui a eu lieu pour les quatre premiers noms de la liste, c'est, comme en français, sous la forme du nominatif singulier que nous l'avons conservé. On voit d'ailleurs, par les textes, que cette forme prévalait déjà sur l'autre dès les plus hauts temps.

Un certain nombre de substantifs ne se laissent pas ranger dans les cadres qui précèdent. Ce sont ceux qui se dégagèrent avec une sifflante (originaire ou produit d'une transformation) au radical, tels que *emperairitz (imperatric-em)*[2], *pas (passus)*. Ceux-là restèrent toujours privés de flexions casuelles. Mais comme, tandis que s'effaçait le sentiment des cas, celui des nombres conservait sa vivacité, la langue, qui ne tenta rien nulle part pour faire revivre les cas de ces substantifs, donna

[1] L'absence normale de l'*s*, au nominatif singulier, des noms tels que *pastre, pastor*, fut probablement ce qui conduisit, par fausse analogie, à laisser aussi le plus souvent sans *s* le nominatif singulier des noms en *re* à accent fixe, tels que *paire*. (Voir ci-dessus, page 176.)

[2] Dans ceux de ces mots où la sifflante provenait, comme ici, d'un *c*, elle se doubla généralement d'un *t*, dont l'effet fut d'abréger la voyelle antécédente. Autres exemples : *crucem, crotz*; — *vocem, votz*; — *perdicem, perditz*; — *vervecem, berbitz*; — *pacem, patz*; — *vicem, vetz*.

Digitized by Google

de très-bonne heure, dans quelques dialectes[1], des pluriels sensibles à la plupart d'entre eux.

La forme du cas régime était, dans les deux nombres, celle qui était le plus fréquemment employée. Or, on vient de le voir, tous les noms sans exception, au pluriel, l'avaient en *s*. De plus, tous les noms féminins, sans exception, avaient aussi leur sujet pluriel en *s*, tandis qu'un certain nombre de noms masculins et tous les noms féminins en *a* ne recevaient d'*s* à aucun cas du singulier. De là résultait que l'*s* devait, dans le discours, se montrer attachée à un nom pluriel au moins trois fois contre une qu'on la trouvait attachée à un nom singulier, et n'apparaître au singulier qu'à peu près une fois sur quatre. Il n'en fallait pas davantage pour que, lorsque le sentiment des cas se fut effacé, l'*s* ne parût plus que la flexion nécessaire du pluriel, et l'absence de l'*s* le signe essentiel du singulier.

Aussi, absence de l'*s* au singulier, présence de l'*s* au pluriel, telle fut la règle fort simple de la déclinaison nouvelle qui s'établit, au XIVe siècle, sur les ruines de l'ancienne, et qui dure encore. C'est, en effet, de la présence au pluriel d'une *s* qui manque au singulier que résulte, en général, dans les dialectes actuels de la langue d'oc, la distinction des nombres. Mais, dans quelques-uns, cette *s* n'a conservé qu'une existence pour ainsi dire virtuelle. Le limousin est un de ces dialectes; la prononciation, sauf quelques exceptions déjà notées, ne la fait plus sentir, et la différence du pluriel au singulier y résulte aujourd'hui essentiellement de l'allongement de la finale, compensatif de la chute de l'*s*. Mais, comme à cette différence générale s'en ajoutent, selon les désinences, de particulières, et qu'il y a d'ailleurs des substantifs qui conservent au pluriel la même forme qu'au singulier, une énonciation si sommaire ne saurait ici suffire. Il faut entrer dans le détail, et, pour cela,

[1] Le languedocien, par exemple. On trouve déjà *corses*, pluriel de *cors* (*corpus*), dans un document en ce dialecte de 1178. (V. Bartsch, *Chrestom.*, col. 95.) Cf. l'espagnol *dios*, *dioses*. — Dans le patois angoumoisin, on donne de même des pluriels sensibles en *es* à quelques pronoms. Ex.: *leures* = *leurs*, *queles* = *ces*. Prononcez l'*es* final de ces mots comme dans l'article *les*

Digitized by Google

je dois distinguer en limousin quatre classes ou, si l'on veut, quatre déclinaisons différentes de substantifs.

II. — Déclinaisons actuelles

PREMIÈRE DÉCLINAISON

	Singul.	Pluriel
	ŏ	*ā*
Lat.	*rosa,*	*rosas.*
Prov.	*rosa,*	*rosas.*
Lim.	*rôso,*	*rôsa.*

Cette déclinaison correspond exactement à la première déclinaison latine et à la première déclinaison provençale. L'affaiblissement de l'*a* bref du singulier en *ŏ* est, comme on l'a vu, un fait général en langue d'oc. Dans d'autres dialectes, tels que le languedocien[1] et le gascon, cet affaiblissement a gagné aussi l'*a* long du pluriel (*roso, rosos*). En provençal moderne, où le même affaiblissement a eu lieu, l'*s* étant tombée comme en limousin, tonte distinction des deux nombres s'y est effacée.

La chute de l'*s* au pluriel doit être fort ancienne dans notre dialecte ; mais il est difficile de constater directement à quelle époque elle remonte, cette consonne ayant été par tradition maintenue là comme ailleurs, dans l'écriture, pour marquer le pluriel et la quantité, longtemps encore après qu'elle s'était effacée dans la prononciation[2]. Quant à l'affaiblissement en *o* de l'*a* bref du singulier, on a des preuves qu'il remonte, en limousin comme dans les autres dialectes, au moins au XVe siècle.

[1] Il faut excepter le sous-dialecte de Montpellier, où l'*a*, tant du pluriel que du singulier, est resté *a* (*rosa, rosas*).

[2] C'est, du reste, le double rôle qu'attribuent encore aujourd'hui à cette consonne la plupart de ceux qui écrivent dans notre dialecte ; car, non-seulement ils la maintiennent au pluriel des noms, mais encore ils l'ajoutent aux infinitifs des verbes. (Ex.: *parlas* = *parler*.) Cette confusion orthographique, dont les anciens textes offrent aussi des exemples (voir ci-après, pag. 188), est sans doute ce qui a conduit un Allemand trop crédule (Schnackenburg, je crois) à émettre cette assertion extraordinaire, qu'en limousin l'*r* finale des infinitifs se change en *s*.

Digitized by Google

Cette déclinaison est essentiellement la déclinaison féminine, comme en latin et comme dans l'ancienne langue, bien qu'elle comprenne aussi et même en plus grand nombre, par suite d'accidents divers et de fausses analogies, des noms masculins. Elle renferme :

1° Tous les noms féminins ou masculins compris dans la première déclinaison de l'ancienne langue qui ont survécu, tels que *fénno, fénnā, pâpo, pápā* ;

2° Plusieurs noms originairement en *anus* ou *anis* et qui appartenaient, dans l'ancienne langue, selon leur genre, à la deuxième ou à la troisième déclinaison. Grâce à la chute complète de l'*n* et à l'effacement des flexions proprement casuelles, les désinences de ces noms sont devenues identiques avec celles de la première déclinaison, et c'est pour cela que nous croyons devoir les y classer. Ils sont, du reste, peu nombreux. En voici la liste à peu près complète, à ce que je crois, pour Nontron, du moins. Un seul, le premier, est féminin :

mo, mâ = *ma, mas* (*manus*).
po[1] sans pluriel = *pa* ou *pan* (*panis*).
auto sans pluriel = *autan* (*altanus*).
Sen Junio (n. pr. de ville) = *San Junian* (*S. Junianus*).
Moueicido (n. pr. de ville) = *Muycida* (*Mussidanum*).

A ces substantifs il faut ajouter l'adjectif *germo, germà* = *germa, germas* (*germanus*). En bas-limousin on dit de même *chrestio (christianus);*

3° Les noms féminins empruntés au français et qui se terminent, dans cette langue, en *e* muet, que cet *e* muet provienne d'ailleurs d'un *a* latin, ce qui est le cas de beaucoup le plus fréquent, ou de toute autre origine. Ex.: *chopine, chopino;* — *mère, mêro*[2].

Exception : *louange,* que nous avons fait du masculin en lui en donnant les flexions (*e-ei*).

4° Un certain nombre de noms masculins empruntés au français, en *e* muet dans cette langue, et auxquels nous avons im-

[1] Déjà tel dans des textes de Limoges du XVe siècle. Le pluriel y est *pas*, selon la règle.

[2] Au sens de religieuse (*là mérā dóu couvent*). Au propre on dit *mai*, rarement *maire*.

Digitized by Google

posé abusivement, tout en leur conservant leur genre, les flexions féminines *ŏ, ā*. Cette faute paraît plus fréquente à Limoges qu'à Nontron[1]. Ex. :

fr. *reste, — resto, restā*[2].
maire, — mêro, mêrā.
père, — pêro, pêrā[3].
camarade, — caramádo, caramadā.
scrupule, — escrupulo[4].
russe, — rûsso, rûssā.
Bonaparte, — Bounaparto.
gendarme, — jandarmo, jandarmā.

A ces substantifs ajoutons les deux suivants : *emplanço, emplancā* (*homme présomptueux, vaniteux*), et *oustiêro, oustiêrā*, qui a le même sens que la locution française *gueux de l'ostière*. C'est sans doute ce dernier mot qui, usurpant la signification du tout, a donné naissance à notre *oustiêro*. Quant à *emplanco*, je n'en découvre pas l'étymologie.

Remarque Ire. — En vertu de la règle générale énoncée dans la phonétique, chap. III, 3e section, quand la pénultième d'un substantif de cette déclinaison est l'une des diphthongues *ai* ou *au*, cette diphthongue s'affaiblit devant l'*a* long du pluriel, savoir : *ai* en *ei*, et *au* en *ou*[5]. Ex. : *aigo* (*agua*), *eigā ;* — *aucho* (*auca*), *ouchā*. — Si la pénultième est un *a* simple et non en position, cet *a*, nécessairement long au singulier, s'abrége au pluriel : *cáno, cánā*. Là s'arrête, à Nontron, l'affaiblissement ; mais, à Tulle et à Limoges, il va jusqu'à la mutation de l'*a* en *o* : *châbro, chobrā*. — Les autres voyelles ne subissent aucun changement, et elles conservent au pluriel la quantité du singulier.

[1] La même faute se remarque, mais bien plus fréquemment, dans le languedocien, et particulièrement dans le sous-dialecte de Montpellier. Elle y est plus sensible que chez nous, en ce que l'*a*, en lequel l'*e* français masculin s'est changé, n'y subit d'affaiblissement ni au singulier, ni au pluriel. Ex. : *pèra, frèra, lou resta* (comme chez nous) ; *silença* (*silence*), *blama* (*blame*), *acta* (*acte*), *zèla* (*zèle*).

[2] A Limoges, ce mot est devenu féminin, ce qui fait cesser l'anomalie.

[3] Seulement dans l'acception de religieux : au sens de *genitor*, on ne dit que *pai*, rarement *paire*.

[4] Inusité au pluriel, au moins chez nous, à ce que je crois.

[5] A Limoges, aujourd'hui, on ne dit plus que *o*. Ex. : *chauso, chósa*.

Digitized by Google

Ces changements doivent être anciens dans la langue ; mais il n'est pas facile de déterminer l'époque à laquelle ils remontent, parce qu'on a jusqu'à nos jours continué d'écrire, conformément à la tradition, *au* et *ai*, au singulier comme au pluriel, bien que le son, de l'un à l'autre nombre, eût varié. Le plus ancien exemple que je trouve de *óu* = *au* dans un nom féminin en *a*, c'est-à-dire à la tonique, se rapporte à l'année 1514 ; c'est, dans les registres consulaires de Limoges, p. 73, *chousas*, plusieurs fois répété. *Chousas* alterne, dans ce même texte, avec *chausas*, qui s'y rencontre d'ailleurs plus fréquemment, et il est clair que c'est une faute d'orthographe du scribe. Mais cette faute est précieuse en ce qu'elle indique la vraie prononciation de *chausas* et, en général, de *au* au pluriel des mots analognes.

Quant à *ei* pour *ai* tonique au pluriel d'un nom en *a*, je n'en puis découvrir aucun exemple ancien dans les textes que j'ai à ma disposition ; mais j'y trouve assez fréquemment *ei* = *ai* avant la tonique (par ex. : *peyri* = *payri* dans un texte de 1436 (Lim. historique, p. 411), *feyssou* = *faysso*, dans les registres consulaires de Limoges, p. 14, année 1508), ce qui permet de supposer que, conformément à ce qui se passe aujourd'hui (V. *Phonétique*, p. 210 du t. II), *ai* s'affaiblissait en *ei* dans l'un comme dans l'autre cas, et que *caissas*, par exemple, se prononçait dès lors *queissā* comme aujourd'hui.

Remarque II. — Dans des documents limousins du XVe et du XVIe siècle, on voit souvent la désinence *e* alterner, au singulier des noms de cette déclinaison, avec l'ancienne désinence *a* et avec la nouvelle désinence *o*, qui devait définitivement prendre sa place[1]. Cet *e* n'avait pas là probablement sa valeur propre, et il devait servir seulement à figurer par à peu près le son affaibli, mais sans doute encore indistinct, qu'avait pris l'*a* à cette place. Quoi qu'il en soit, on constate aujourd'hui

[1] Ex. : *chauso certaine* -- *ma paubre arma* — *ouro incertaine* — *la diche esglieso* (Testament d'un gentilhomme de la basse Marche (près de Bellac), 1475, dans *Bull. de la Soc. archéol. et hist. du Limousin*, année 1846, p. 58-60.) Dans ce texte, *a*, contre l'ordinaire à cette date, est très-rare, *o* fréquent, *e* plus fréquent encore. Dans les registres consulaires de Limoges (1508 à 1520), *a* se rencontre aussi très-rarement, et *e* y est beaucoup plus fréquent que *o*.

Digitized by Google

quelquefois, mais rarement et accidentellement, cette mutation d'*a* final atone en *e* (au lieu de *o*)[1] dans le bas Limousin. Dans la Marche et sur les limites occidentales du dialecte, elle est constante. Même, de ces côtés, c'est en un son presque identique à l'*e* muet français que l'*a* primitif s'est affaibli.

Remarque III. — Les noms de cette déclinaison ont, au point de vue de l'accent, ce caractère commun que leur voyelle désinentielle est atone et qu'ils sont conséquemment paroxytons[2]. Il faut excepter ceux qui proviennent de noms latins en *anus, anis,* dont l'*a,* en devenant *o,* a gardé son accent[3], et de plus un certain nombre d'autres provenant pourtant de la première déclinaison latine ou provençale, mais chez lesquels l'accent tonique a dû, conformément aux exigences phoniques de notre dialecte, s'avancer de la pénultième sur la désinence. Ce sont ceux où la finale est immédiatement précédé d'un *i* ou d'un *u* tonique, tels que *via, gruo.* Grâce à la contraction que nous imposons toujours aux

[1] On sait que, dans plusieurs variétés du languedocien, cette même mutation a lieu d'une façon constante. (Voir *Revue des langues romanes*, t. I, p. 102, article de M l'abbé Vinas; p. 147, article de M. de Tourtoulon.)

[2] Ils conservent, bien entendu, ce caractère au pluriel, comme je l'ai déjà noté, malgré l'allongement qu'y subit leur désinence. J'insiste ici sur ce point, parce que c'est là fréquemment une pierre d'achoppement pour les étrangers, et aussi pour les indigènes, lorsque, sans connaissance suffisante de la prosodie, ils se mêlent de rimer. C'est ainsi que dans les œuvres de l'abbé Ribierre, qui fut curé de Rochechouart, on trouve par douzaine, à chaque page, des vers comme ceux-ci, faits en dépit de la mesure et de la rime :

Di sas meliours *ôbras* n'y o toujour quanquo târo....
Di tas chansons n'y en o que soun trop charmen*tas*...

Bras et *tas* sont, dans ces vers, des syllabes atones qui ne peuvent ni rester à la césure, ni rimer à elles seules, pas plus que *vres* et *tes* des mots français correspondants *œuvres* et *charmantes.*

[3] Même quelques-uns de ceux-ci sont devenus paroxytons, sinon généralement, du moins dans la prononciation la plus ordinaire, par suite du recul de l'accent. Ainsi on dit *lou ven d'aúto* et non *d'autó* (*ventus altanus*), *Sen Jénio,* plutôt que *Sen Junio* (*sanctus Junianus*) De même l'adjectif *germanus* est plutôt chez nous *gérmo* que *germó.* Ce recul de l'accent, en de pareils mots, s'explique facilement par l'affaiblissement préalable de l'*a* en *o* et par l'instinct de l'analogie qui porte à rendre semblables en tout tous les noms de la même désinence.

Digitized by Google

voyelles consécutives, l'accent a passé de l'*i* et de l'*u* demi-consonnifiés sur la finale, et l'on a eu *viò*, *viâ*, *gruó*, *gruâ* monosyllabes, au lieu de *vío*, *víā*, *grúo*, *grúā*. C'est ainsi qu'ont été traités la plupart des noms de formation provençale (par le suffixe *ia* = fr. *ie*), tels que *cavalaria*, *tricharia*, *paria*, ainsi que des noms français en *ie* que nous avons empruntés, comme *ménagerie*, *gendarmerie*, etc.[1].

Remarque IV.—Dans le provençal moderne, les noms à finale en *ia* atone, et conséquemment monosyllabe de l'ancienne langue, tels que *gloria*, ont cette finale réduite à *i* par l'effet d'une confusion avec les noms en *ius* ou *ium* originaire, telque *cœmeterium*, dont c'est la désinence régulière. Ex. : *glori*, *memori*, *siénci*. Cette faute est rare chez nous. Je n'en connais d'exemple à Nontron que *óudâci* (*audacia*), usité concurremment avec *óudaço*; mais, en bas-limousin, elle paraît assez fréquente. Ex. : *murali* = *muralha* (*muralia*). De même *chanili* = *chanilha*, bien qu'ici *lh* provienne de *cl* et non de *li*.

DEUXIÈME DÉCLINAISON

	Singul.	Pluriel
	ĕ	*ei*
	—	—
Lat.	*turturem*	*turtures*
Prov.	*tortre*	*tortres*
Lim.	*tourtre*	*tourtrei*

Les flexions de cette deuxième déclinaison sont celles qui sont propres à la troisième déclinaison latine. Mais elles des

[1] J'ai déjà noté (1re partie, chap. III, I tonique, et chap. VI, III, B) que plusieurs des noms en *ia* pr., *ie* fr., ont pris chez nous la forme *iyo* par une sorte de développement de l'*i*. Ce développement de l'*i* ne se produit pas dans les noms en *aria* (fr. *erie*), qui sont de beaucoup les plus nombreux. Là *ia* devient toujours *ió* (monos.). Il n'a lieu que dans les autres désinences, mais non pas d'une manière constante. Ainsi on dit *jalousiyo*, *vileniyo*, mais aussi souvent *jalousió*, *vilonio*. Le nom propre *Marie* a aussi deux formes, *Marió* et *Mariyo*; les mots suivants et quelques autres n'ont que la forme en *iyo* : *maniyo*, *furiyo*, *fouliyo*, *patriyo*, *simetriyo*. Dans plusieurs noms en *ia*, qui paraissent d'origine savante en pro-

Digitized by Google

vinrent, dès le début de la langue, communes à tous les noms autres que ceux en *a*, qui, en vertu des lois phoniques, purent conserver une voyelle flexionnelle. Ainsi *e* de *patrem, patres, u* et *o* de *populum, populos,* donnèrent également *e* dans *paire, paires,* et dans *pople, poples.*

Ces flexions sont aussi celles que l'on a attribuées à tous les noms qui, ayant perdu les leurs dans leur passage du latin à la langue d'oc, les ont plus tard voulu reprendre dans le développement de la langue, ainsi qu'aux noms masculins en *e* muet que nous avons empruntés au français, sauf le petit nombre de ceux qui ont été introduits abusivement dans la première déclinaison et dont nous avons ci-dessus mentionné la plupart.

Cette déclinaison comprend donc :

1° Tous les noms survivants de la deuxième et de la troisième déclinaison de l'ancienne langue, qui faisaient en *e* le cas oblique du singulier et en *es* celui du pluriel, tels que *aubre* (m.), *dete* (*debitum*) (m.), *tortre* (f.);

2° Les noms des mêmes déclinaisons qui, dépourvus à l'origine de voyelle flexionnelle et restés tels dans l'âge classique de la langue, en ont reçu une plus tard. Le nombre est plus grand des adjectifs que des substantifs qui ont été ainsi allongés. De ces derniers, il n'y a guère que des noms en *m* final. Ex. : *crim, crime;— vim, vîme;— verm, verme; — fam, fome.* Mais *fome* ne se dit pas à Nontron; cette forme est celle de Périgueux et des environs. Nous disons seulement *fam* et de même *fem* (= *fimus*);

3° Les mots français masculins à *e* muet final que nous nous sommes appropriés, sauf ceux, déjà exceptés, qui ont passé abusivement dans la première déclinaison.

Notre deuxième déclinaison renferme en outre un grand

vençal comme en français, l'accent se trouve aujourd'hui chez nous, par suite probablement d'un recul subséquent, à la même place qu'en latin. Ex. : *coumédio, ceremoúnio, còpio*. Nous disons de même, à tort ou à droit, *eicúrio* (= fr. *écurie*) plutôt que *eicurió*. *Fanteisio* nous vient-il du français *fantaisie* ou du pr. *fantasia?* Il a dans tous les cas l'accent sur *ei*. Je ne sais quelle était l'accentuation de *malaptia* et de *malàudia;* mais on dit à Nontron *maladió*, qui est le premier, à Limoges *malaúdio*, qui est le second.

Digitized by Google

nombre de substantifs en *re*, surtout *aire* (= *átor*), originaires de la quatrième déclinaison de l'ancienne langue, tels que *sartre, chantaire*. Contrairement à la règle générale, c'est d'ordinaire, en de pareils mots, la forme du cas sujet singulier qui a prévalu sur celle du cas régime, et, lorsqu'on a conservé les deux, ç'a été comme deux mots synonymes mais distincts, et non comme deux formes à fonction différente d'un seul et même mot. Cette scission remonte au moins au XIVe siècle, comme on le voit par les *Leys d'amors*, dont les auteurs n'ont plus conscience (V. t. II, p. 168) du vrai rapport dans lequel étaient entre eux des mots tels que *emperaire* et *emperador*, *salvayre* et *salvador*, puisqu'ils donnent à *emperador* et à *salvador* l'*s* flexionnelle du nominatif singulier. Une fois envisagés comme des noms complets par eux-mêmes, ces substantifs en *re* reçurent naturellement une *s* au pluriel, ce qui les rendit identiques à ceux de même désinence, tels que *paire, fraire*, qui appartenaient d'origine à la deuxième déclinaison.

Enfin il faut encore classer dans cette déclinaison un petit nombre de substantifs qui s'étaient dégagés sans voyelle flexionnelle et qui n'en ont pas reçu depuis, mais dont la désinence, qui est ou qui représente leur dernière voyelle radicale, est un *e* bref. Ex.: *orfe* (*orphanum*), *bé* (*bonum*), *assale*[1] (*salicem*), *paré* (pr. *parelh* = fr. *paire*), *endré* (pr. *endreg* ou *endreit*), *vâlé*[2] (pr. *vaslet*), *secré* (*secretum*), *fé* (*fenum*). Ajouter les noms français analogues à ces deux derniers, que nous avons empruntés, tels que *cabinet* (*cabiné*, plur. *cabinei*).

Remarque Ire. — Cette déclinaison, bien qu'elle renferme, ainsi qu'on l'a vu, quelques substantifs féminins, est essentiellement, en limousin, et plus généralement en langue d'oc, la

[1] Voir cependant, pour les noms tels que ces deux derniers, la note de la page 185.

[2] Nous donnons ici à *endre* et à *vale* l'accentuation régulière ; mais, en réalité, dans la prononciation ordinaire, l'accent de ces deux mots recule sur la voyelle initiale, ce qui les rend plus conformes au type de leur déclinaison. Voici, comme exemple, un vers de Foucaud, où *endre* rime avec le verbe *vendre* :

Li o un tresor cota; ne vou dise pâ l'endre.

Digitized by Google

déclinaison masculine, et c'est le type sur lequel se façonnent les noms nouveaux masculins que la langue crée[1]. Les substantifs qui la composent ont pour caractère commun, — sauf le petit nombre de ceux qui font l'objet de l'alinéa précédent, — que leur désinence est une flexion véritable distincte du radical et que cette désinence est atone.

Remarque II. — J'ai déjà noté (*Phonétique*, ch. V, *S*) qu'en bas-limousin la chute de l'*s* finale n'est pas compensée par la diphthongaison de l'*e* précédent en *ei*. Les noms de notre deuxième déclinaison ont donc, dans cette variété de notre dialecte, le pluriel semblable au singulier.

Remarque III. — Le changement de *es* en *ei*, aussi bien au pluriel des noms en *e* que dans les autres cas où il se produit, paraît fort ancien dans notre dialecte. On le constate déjà dans des textes du XIVe siècle (voir *Limousin historique, passim*), et il devient de plus en plus fréquent dans l'orthographe, à mesure qu'on se rapproche de notre époque. A la vérité, c'est presque toujours *eis* ou *eys* qu'on écrivait[2]; mais il est probable qu'on ne prononçait pas l'*s* (pas plus que celui de l'*as* du pluriel de la première déclinaison). Cela peut être induit d'abord de son absence qui se remarque quelquefois[3], et en second lieu de la

[1] Je ne dis pas qu'elle emprunte, car les noms français masculins terminés autrement qu'en *e* muet, ou en *et, é*, se rangent dans les diverses subdivisions de la troisième et de la quatrième déclinaison (voir ci-après), où leur désinence les appelle.

[2] Ex. : *autreys* (1394, *Lim. historique*, p. 192); *autreys arneys* (1416, *ibid.*, p. 406); *usaigeys, venerableys homeys, prebtreys* (1508. Registres consulaires de Limoges, p. 15). Je trouve déjà *entrepreis* = *entrepres* dans Arnaut de Mareuil (*Domna genser que no sai dir*), à la rime et même sans *s* également à la rime, dans Bertran de Born (*Pos als baros enoja elor pesa*), *Mansei, Francei, Valei* = *Manses, Frances, Vales*.

Dans une *Prière à Notre Dame des Sept Douleurs*, publiée par M. P. Meyer dans la *Romania*, I, p. 409, que ce savant croit de la fin du XIVe siècle et qui a dû être transcrite, sinon composée, par un Limousin, je lis, v. 6, *preys* (= *pres*), et sans *s*, v. 69, *cortey* = *cortes*. Le même document offre, v. 47, *deychargada* (où *ey* = *es*) et *eys* = *es* (lat. *est*).

[3] Ex. : *preylade*, dans le même texte que *prestat* (1508), *dimercrei* avec *dimercres* et *dimercreis, eylegit* avec *eyslegit, deipuey* avec *despues* et *deispueys, eytat* à côté de *estat* et de *eystat, peylor* et *pestor* (1394.—*Lim. hist.*, p. 193), *ey* concurremment avec *eys* et *es* (*est*), *meytier* avec *meistier* (1403). *tramey* et *trames*, etc. Au pluriel des noms en *e*, l'orthographe tra-

Digitized by Google

ubstitution fréquente de *eis* à *eir* à l'infinitif des verbes en *ere,* place où l'*s* ne pouvait évidemment qu'être muette, d'où la conséquence qu'elle devait l'être également ailleurs[1].

TROISIÈME DÉCLINAISON

Singulier *bref*	Pluriel *long*
—	—
Lat. *vicarium,*	*vicarios.*
Prov. *vicari,*	*vicaris.*
Lim. *vicârĭ*	*vicârī.*

Les substantifs qui composent cette déclinaison proviennent de la deuxième et de la troisième de l'ancienne langue. Ils ont pour caractère commun d'être terminés par une voyelle appartenant à leur radical, et qui, brève au singulier, s'allonge au pluriel sans autre modification. Dans le plus grand nombre, terminés en *i* = *ium,* comme *vicâri,* la désinence est atone. Elle est tonique dans tous les autres.

Cette déclinaison comprend :

1° Tous les substantifs en *i* atone provenant de noms latins en *ium* ou *eum.* Ex.: *purgatôri* = *purgatorium;* — *empêri* = *imperium ;* — *ôli* = *oleum;*

2° Tous les substantifs en *i* tonique provenant de noms latins en *ínum, ínem,* tels que *fi (finem), vezi (vicinum),* auxquels il faut en ajouter quelques autres de même désinence, qui n'appartiennent à cette déclinaison que par exception, ayant été soit allongés au pluriel, soit abrégés au singulier, contrairement aux lois phoniques qui gouvernent leurs pareils. Tels sont *perdri, berbi, douzi,* qui devraient être, les deux premiers brefs au pluriel comme au singulier, le dernier long au singulier comme au pluriel;

ditionnelle *es* paraît s'être maintenue sans mélange plus longtemps que dans les autres cas, bien que, selon toute apparence, *es* y fût devenu *ei* aussi tôt qu'ailleurs.

[1] Ex.: *esseis* = *esser* (1394), *teneis* = *tener* (1424). (*Lim. hist.*, p. 192,197) — Une autre conséquence qu'on doit tirer de ces orthographes, c'est que *r* était également muet après *ei*. *Teneir* (= *tener*) se prononçait donc dès lors *tenei*, de même que *homeis* devait se prononcer *homei,* absolument comme aujourd'hui.

Digitized by Google

3° Tous les substantifs en *ou* = pr. *o* ou *on* (lat. *onem* pour la plupart), tels que *rasou (rationem), meijou (mansionem), charbou (carbonem)*, et de plus, par exception, quelques autres de même désinence qui, ayant en provençal cette voyelle suivie d'une explosive, devraient, d'après la règle, rester brefs au pluriel comme au singulier. Tels sont *crou* (pr. *crotz* = *crucem), pou (potz* = *puteum), nebou (nebot* = *nepotem), nou (not* = *nodum), lou (lob* = *lupum)*;

4° Par exception encore, deux ou trois mots en *a* et un seul (?) en *e*, qui, pour le même motif que *lou, nebou*, etc., qui viennent d'être cités, devraient être brefs au pluriel comme au singulier : *pra (prat* = *pratum), bla (blat* = **bladum), pe (ped* = *pedem)*. — Le *d* de ce dernier mot paraît être tombé dès les plus hauts temps. Dans tous les cas, s'il n'a pu complétement neutraliser l'influence de l'*s* du pluriel, il l'a du moins réduite à son minimum, en empêchant l'*e* précédent de se diphthonguer[1];

5° Enfin un subst. en *u, gru* (= fr. *grain)*, qu'on trouve déjà dans l'ancienne langue.

QUATRIÈME DÉCLINAISON

Je classe sous cette rubrique, ici un peu abusive, les substantifs qui ont au pluriel la même désinence qu'au singulier, soit qu'il en fût ainsi déjà dans l'ancienne langue, soit que, ce qui est le plus fréquent, cette similitude des deux nombres soit propre au limousin moderne, n'étant que le résultat de la chute non compensée de l'*s* du pluriel.

Ces substantifs sont nombreux ; ils ont tous sans exception, outre la similitude des deux nombres, cet autre caractère commun que la voyelle finale, qui appartient toujours au radical, y est toujours aussi la voyelle tonique. Je les diviserai en deux sections principales, la première comprenant les noms terminés par une voyelle longue ou une diphthongue, par une voyelle nasale ou par *r* ; la seconde comprenant les noms ter-

[1] Non pas en haut-limousin. Là, selon la tendance habituelle, *pes* est devenu *pei*. Cf. ci-dessus, 1re partie, pag. 657 du t. IV.

Digitized by Google

minés par une voyelle brève[1]. Un certain nombre des uns et des autres étaient déjà, je viens de le rappeler, indéclinables dans l'ancienne langue. Ce sont ceux qui y étaient terminés par une sifflante radicale, précédée ou non d'une autre consonne. J'ai déjà dit que quelques dialectes de notre langue, par exemple ceux du Languedoc, du Quercy, etc., ont rendu ces noms (la plupart du moins) déclinables, en leur prêtant au pluriel la flexion atone *es* (Ex.: *pas, passes*[2]). Mais aucune tentative de ce genre n'a été faite, que je sache, sur aucun point du territoire du dialecte limousin.

A.— Désinence longue, nasale, ou en R

a.— Désinences à voyelle longue.

1. *â* (pr. *as*). Ex.: *pâ (pas), nâ (nas), brâ (bras* ou *bratz)*[3].

2. *ê* (pr. *es*). Ex.: *francê (frances), anglê (angles)*. Désinence exceptionnelle, *es*, comme on l'a vu, devenant régulièrement *ei* et non *ê*. Cette exception ne se remarque que dans les noms ethniques, et elle n'est pas générale. A Limoges, par exemple, *angles* donne *anglei*, comme *espes* donne *eipei*.—Pour *ê* = *eü*. *el*, voir ci-après *eü*.

3. *iê* (pr. *ier* = lat. *arium*). Ex.: *bergiê (bergier), graniê (granier), periê (perier)*.

4. *î* (pr. *is*)[4]. Ex.: *paradî (paradis), paï (païs)*; *chanteirî (can-*

[1] C'est d'après la prononciation nontronnaise que j'établis ces catégories; il se peut qu'ailleurs plusieurs des noms de la 2e section de cette quatrième déclinaison soient plutôt à classer dans la troisième déclinaison, c'est-à-dire qu'ils allongent au pluriel la voyelle du singulier. C'est ce qui, je crois, a lieu, en haut-limousin, pour beaucoup d'entre eux.

[2] La même flexion a été donnée aussi, dans les mêmes dialectes, aux noms à finale chuintante. Ex.: *fruch. fruches*.

[3] Parmi les noms de cette désinence (*as*) empruntés au français, plusieurs, en perdant l'*s*, ont aussi abrégé la voyelle, tant au pluriel qu'au singulier, par suite de quelque fausse analogie. Tels sont *cabas, chasselas, lilas, matelas*, etc., que nous avons traités comme les noms en *at*.

[4] Par exception, l'*s* a été conservée dans *lis (lilium)*, peut-être sous l'influence du français. Dans les campagnes, on préfère la forme *leri* ou *liri*. — La plupart des noms en *is* empruntés au français ont été traités comme les noms en *i* indigènes, c'est-à-dire que leur *i*, laissé ou rendu bref au singulier, a été allongé au pluriel. Ainsi nous disons *surpeli — surpeli (surplis)*, comme *vezi — vezi*.

Digitized by Google

tairis ou *cantairitz)*, et ainsi de tous les substantifs féminins en *airis* ou *airitz*, la désinence *is* ayant été préférée chez nous à *itz*, qui normalement aurait laissé, en se réduisant à *i*, cette voyelle brève. Cf. ci-dessus *brâ* = *bras* et non *bratz*. Pour *î* = *iu* = *il* ou *iv*, voir ci-après *iou*.

5. *ô* (pr. *os*). Ex.: *crô (cros = corrosum), trô (tros = thyrsus), ô (os)*. Ajoutons *pô (= fr. planche)*, dont je ne connais pas d'exemple ancien et dont j'ignore l'étymologie.

6. *oû* (pr. *os*[1], *ol, ols* ou *olz*, où *o* = *ou*). Il n'y a pas, je crois, de substantif, mais il y a en revanche de très-nombreux adjectifs de cette désinence. Ex.: *amouroû (amoros), soû (sol* = lat. *sōlus), doû (dolz = dulcis)*. Ces deux derniers sont, je crois, les seuls dans lesquels l'*oû* provienne d'une autre source que *os*.

7. *û* (pr. *us (ux)* ou *ust, ul*). Désinence fort rare. Les noms en *us* originaire paraissent provenir en majeure partie du français. Ex.: *refû* (fr. *refus*), *flû (flux), fû (fust), cû (cul)*. Par exception, nous avons conservé l'*s* dans *pūs*, que l'on prononce plutôt *pur*, et l'*l* dans *carcul* (= fr. *calcul*). Par exception encore, l'*u* s'est abrégé dans *Jiesu (= Jesūs)*, et, tant au pluriel qu'au singulier, dans *ju (jus)*, ainsi que dans les adjectifs *counfu, perclu (= ...ūsum)*, et semblables, ce qui paraît dû à l'influence des participes en *u (= ūtum)*, qui, d'après la règle, sont brefs aux deux nombres.

b. — Désinences à diphthongue

1. *ai* (pr. *ai, ais, alh*). Ex.: *eimai (esmai), chai (cais = capsus), fai (fais = fascem), dai (dalh), mirai (miralh)*. Ajoutons *proubai (= propago)*, forme du cas sujet exceptionnellement conservée dans notre dialecte et qui n'a pas été, que je sache, retrouvée dans les textes classiques. Raynouard ne donne pour ce mot que la forme du cas régime *probāge (= propaginem)*, que nous n'avons plus.

2. *au* (pr. *au, al*, suivis ou non d'une consonne). Ex.: *clhau (clau = clavem), chavau (caval), jau (jal = gallus), fau (fals = falsum), chau (cald)*.

[1] Fr. *eux*.

Digitized by Google

3. *ei* (pr. *ei, eis, elh, es, er*). Ex.: *lei (lei = legem), rei (rei = regem), piei (peis = pectus), soulei (solelh), pei (pes = pensum), mei (mes = mensis), devei (dever), sei (ser).*

4. *ouei* ou *uei* (pr. *oi* ou *ois, olh, uey, uelh), bouei (bois), bruei (bruelh), janouei (genolh), einuei (enuey).*

5. *eü* (pr. *eu, el*). Ex.: *seü (seu = sebum), empeü (empeut), manteü (mantel), gouneü (gonel).* Les noms de cette désinence s'abrégent souvent, je l'ai déjà dit, en *ê*. Ex.: *mantê, chapê.* Par exception, *seü* fait *sî* et non *sê*.

6. *iou, iéu* (pr. *iu (iv, il), ieu, io*). Désinence propre au bas Limousin et aux parties du Périgord plus méridionales que la contrée de Nontron. Ici, je l'ai déjà dit, *iou* s'est réduit à *î*[1] ou est devenu *eü*, probablement par l'intermédiaire de la forme *iéu*. Ex.: *rî* et *reü*, b.-l. *rieu (riu = rivum), passî* et *passeü*, b.-l. *passieu (passio = passionem), abrî* et *abreü (abriu = aprilem).*

7. *óu* (pr. *ou (ov), ol*). Ex.: *yóu (ou = ovum), bióu (bou = bovem), cóu (col), sóu (sol = sŏlidum), vervóu (vertibolum).*

Remarque. — En bas-limousin, les noms dont la diphthongue finale provient chez nous de la vocalisation d'une *l* conservent la distinction des nombres, parce que l'*l* ne s'y vocalise qu'au pluriel[2]. Ex.: *choval — chovau, fial — fiau, chopel — chopeu.*

c. — *Désinences nasales.*

1. *am* et *an* (pr. *am* ou *an* = lat. *an*, suivi d'une consonne). Ex.: *ram (ramus), liam (ligamen), eissam (examen), fam (fames), cham (champ = campus), san (sang = sanguis), an (annus).*

2. *em* et *en* (pr. *em* ou *en*). Ex.: *fem (fimus), tem (tems = tempus), gen (gens), den (dens).*

3. *ouen* (pr. *onh* ou *oin*). Ex.: *pouen (ponh = pugnum), couen (conh = cuneus), besouen (besonh).*

[1] La réduction à *i* doit être fort ancienne. On la constate déjà au XIIe siècle dans des noms où *iu* provient de *iv*. Voir, dans Gérart de Rossillon (v. 3,711—3,728), une laisse en *is* où l'on trouve *vis* (= *vius*), *ris* (= *rius*), *estis* (= *estius*), *caitis* (= *caitius*).

[2] Voir ci-dessus *Phonétique*, pag. 413 du t. IV, note 1re.

Digitized by Google

4. *im* (pr. *in*), *rasim (racemus), prim,* adj. *(primus).*

5. *oum* et *oun* (pr. *om* et *on* = lat. *on* ou *un,* suivi d'une consonne). Ex.: *noum (nomen), soum (somnum), ploum (plumbum), foun (fontem), poun (pontem), foun (fundum), segoun,* adj. *(secundum).*

6. *um* et *un* (pr. *um, un* = lat. *ūm* ou *ūn,* suivi d'une voyelle.) Ex.: *fum (fumus), betum (bitumen), coumun,* adj. *(communem).*

d. — Désinences en R

1. *ar* (pr. *ar,* suivi ou non d'une consonne). Ex.: *char (carn), eissar (eyssart = exartum), lar (lart), par (part), char,* adj. *(car = carus).*

2. *er* (pr. *er* = lat. *er,* suivi d'une consonne). Ex.: *ser (serp), fer (ferrum), iver (ivern).*

3. *ir* (pr. *ir*). Ex.: *soupir, desir.*

4. *or* (pr. *or* où *o* = *o*). Ex.: *sor (soror), por (porcus), cor (corpus), tor (tort).* Ajoutons *or, tresor,* pris au français ou modifiés par son influence.

5. *our* (pr. *or* où *o* = *ou*). Ex.: *four (forn), bour (borg), tour (tor = turris), chalour (calor).* Nous avons donné cette désinence à la plupart des noms français en *eur (= orem),* que nous avons empruntés. Ex.: *voulour, talhour,* etc.

6. *ur* (pr. *ur*). Ex.: *mur, segur,* adj. *(securus).* Quelques substantifs de cette désinence ont été empruntés au français ; mais *ur* y représente un *eur* correspondant à une autre désinence latine que *orem.* Tels sont *bounur, mahur (* = fr. *bonheur, malheur).*

B. — Désinence brève

On s'explique facilement que les substantifs terminés au singulier par une voyelle dont la quantité n'est pas susceptible de s'allonger gardent au pluriel la même désinence, puisque notre dialecte, grâce à la chute de l'*s* finale, ne peut plus former de pluriels sensibles que par l'allongement — avec ou sans modification — de la voyelle du singulier. Mais cet obstacle à la distinction des nombres n'existait pas pour les substantifs qui composent cette deuxième section de notre quatrième déclinaison. C'est donc pour un autre motif qu'ils

Digitized by Google

restent invariables, et ce motif est la loi phonique exposée dans la première partie de cet ouvrage (chap. II), en vertu de laquelle une explosive terminale abrége la voyelle antécédente.

La voyelle qui termine aujourd'hui ces substantifs était en effet suivie, dans l'ancienne langue, d'une consonne explosive qui nécessairement la rendait brève ou, si elle l'était déjà, l'empêchait de s'allonger. Bien que l'explosive soit tombée, la voyelle est restée brève. Elle est aussi demeurée telle au pluriel, malgré l'*s*, parce que cette *s*, qui ne contrariait pas l'action de l'explosive, a dû tomber en même temps qu'elle. Il y a eu pourtant, en assez grand nombre, des exceptions [1], soit que l'*s*, ayant pu survivre plus ou moins à l'autre consonne, ait eu le temps d'exercer sur la voyelle son action ordinaire, c'est-à-dire de l'allonger, soit que l'analogie ait seule agi pour amener ce résultat [2]. Je vais passer en revue les diverses désinences, en notant les exceptions au fur et à mesure.

1. *á* (pr. *ac, at, ap.*) Ex. : *sa (sac), ta, (tac), dra (drap), chă (cat).* Ajouter tous les participes en *á (at* = fr. *é).*

Exceptions : *pra — prâ (prat), bla — blá (blat).*

2. *é* (pr. *ec, et, ep*). Ex : *be (bec), ve (vetz = vicem), ce (cep).*

Exceptions : *lie—liei (liet=lectum), dre – drei (dret = directum), secre— secrei (secret),* etc. — Ici c'est pour ainsi dire la règle qui est l'exception, la plupart des noms en *et,* provenant du lat. *et.., ect.., ict,* ayant été assimilés aux noms en *e* atone et introduits par analogie dans notre deuxième déclinaison.

3. *í* (pr. *ic, it, ip*). Ex. : *ami (amic), pi (pic), espri (esperit), cri (crit).* Ajouter les adjectifs et participes de cette désinence.

Exceptions : *jari — jarî (garric), chabri — chabrî (cabrit), berbi – berbî (berbitz), perdri — perdrî (perdritz).*

[1] Exceptions plus nombreuses en haut Limousin que chez nous. Voir la note 1re de la pag. 191 ci-dessus

[2] Cette dernière alternative paraît la plus vraisemblable, comme on peut l'induire de ce que les plus nombreuses exceptions à la règle se constatent dans les noms que leur désinence rend facilement assimilables à ceux de la 2e ou de la 3e déclinaison, par exemple ceux en *é* ou en *ou*.

Digitized by Google

4. *ó* (pr. *oc, ot, op*). Ex. : *so (soc), bro (broc), jio (joc), fio (foc), lió (loc), chabó (cabot), co (cop)*[1], et de même les noms empruntés au français, tels que *escró, siró, abricô, gigó, impó*.

5. *ou* (pr. *oc, ot, op* où *o=ou*). Ex.: *bou (boc), mou (mot)*.

Exceptions (elles sont ici plus fréquentes que l'application de la règle) : *lou—loû (lob), nebou—neboû (nebot), crou—croû (crotz), nou — noû (not), pou—poû (potz = puteus)*. Pareillement l'adjectif *tou — toû (tot)* et quelques mots empruntés au français, tels que *ragou — ragoû (ragout), eigou — eigoû (égout)*.

6. *ú* (pr. *uc, ut, ud*). Ex. : *salu (salut), bru (brut* = fr. *bruit), malóutru (malastruc), cru*, adj. *(crud)*, et de même tous les participes en *u (ut = utum)*. Les mots français en *u, ut*, que nous avons empruntés, restent également brefs au pluriel.

(A suivre) CHABANEAU.

[1] L'*l* de *colp (colaphus)* tomba de très-bonne heure, car *cop* est déjà dans Gérart de Rossillon (V. 2057).

Digitized by Google

UN RECUEIL DE POÉSIES RUMONSCHES

Dialecte de la haute Engadine, canton des Grisons (Suisse)

NOTICE ET EXTRAITS

(*Testimoniaunza dall'amur stupenda da Gesu Cristo,* par J. Frizzun de Cellerina)

I

Il existe, sur les plus hauts sommets des Alpes rhœtiques, entre l'Allemagne et l'Italie, qui l'étouffent, pour ainsi dire, entre elles, un petit pays de langue romane, singulièrement dédaigné ou plutôt oublié jusqu'ici : c'est le canton des Grisons, qui, à l'heure qu'il est, fait partie de la Confédération helvétique, et sur le territoire duquel on a voulu voir tour à tour le refuge et le berceau des Étrusques de l'ancienne Italie.

Cette indifférence n'a point été peut-être sans motifs, sinon tout à fait plausibles, du moins spécieux. Les Ligues grises, en effet, n'ont presque jamais compté parmi les nations latines. Non-seulement leur histoire ne possède rien de ce qui fait l'intérêt de celle des peuples d'Espagne, de France et d'Italie, mais encore elle n'a pas même, comme celle du Portugal, de la Catalogne et de la Sicile, un moment passager de gloire et de prépondérance extérieure. Confinée au fond de ses vallées par les plus hautes neiges de l'Europe, par des hivers qui durent neuf mois de l'année[1], coupée en toutes ses

[1] L'année de l'Engadine a donné lieu à ce proverbe : *Neuf mois d'hiver, trois mois d'enfer*. M. Michelet, qui a voyagé en 1867 dans l'Engadine et qui en a donné une esquisse générale dans son livre *la Montagne,* dit, p. 267 : « Juillet nous rouvrait le chemin des hautes contrées. L'été tardif » avait enfin fondu les neiges.... L'Engadine.... avait dû sortir du long

Digitized by Google

parties d'immenses lacs, de glaciers qui alimentent le Rhin, l'Adda, l'Inn, l'Adige et le Rhône, l'ancienne Rhœtie a été négligée aussi bien par le voyageur que par l'historien et le linguiste. Si l'on ajoute à cela des origines obscures et contestées, un moyen âge qui, loin d'être vivant et répandu au dehors, comme dans le reste de l'Europe méridionale, s'est écoulé en violentes agitations intérieures, en incessantes rivalités des princes-évêques de Coire avec les baronnies et les communes qui les entouraient, on ne s'étonnera point que les Ligues grises soient restées à peu près inconnues aux autres nations issues, comme elles, de la langue et de la conquête romaines.

II

Par l'idiome qui l'a précédé et dont il conserve probablement des traces, le rumonsche est aussi obscur que digne d'étude. Il se rattache à une des civilisations les plus importantes et les plus controversées qui aient été en Europe, celle de l'Étrurie, de laquelle on a pu dire, il n'y a pas bien longtemps, qu'elle était, comme sa langue, une énigme indéchiffrable. L'histoire attribue, en effet, à des populations chassées de la Tuscie, par les invasions celtiques du VIe siècle avant notre ère, l'établissement de l'idiome des Tyrrhènes dans la Rhœtie [1]. Un chef militaire du nom de Rhœtus aurait, selon la tradition, rallié autour de lui un certain nombre de fugitifs et se serait, avec leur aide, saisi des Alpes du Tyrol. C'est là qu'à couvert des Gaulois cisalpins, les descendants de ces émigrés se maintinrent libres jusqu'à Auguste, qui réduisit leur pays en province romaine (15 ans avant J.-C.).

Il serait inutile d'entrer dans le débat des systèmes proposés pour expliquer les difficultés de la langue étrusque.

» hiver. Nous partîmes, mais non pas trop tard. Nous trouvâmes en » juillet le premier printemps. Maintes fleurs ajournaient, attendaient le » mois d'août. Plusieurs, impatientes, qui se risquaient déjà, avaient été » saisies, gelées. Ainsi leur unique moment est bien court, et la neige re- » commence en septembre. »

[1] C'est par le récit de cette arrivée des Étrusques que s'ouvre la rare et curieuse *Chronica rhetica* de Nott da Porta.

Digitized by Google

L'antiquité en a trois différents: Hérodote, Strabon et Tacite admettent une origine lydienne; Hellanicus et Myrtile de Lesbos soutiennent l'identité des Pélasges et des Tyrrhènes, pour me servir du nom qu'employaient les Grecs; Denys d'Halicarnasse, enfin, considère les peuples de la Tuscie comme autochthones et dit expressément, I, c. 27, 30, qu'ils ne ressemblaient à aucun autre peuple, ni par la langue, ni par les mœurs. Ce sentiment serait de nature à modifier très-fort la tradition d'Hérodote, car il n'est guère possible de croire que les dialectes lydiens qui se parlaient aux portes de la Carie aient été inconnus à Denys.

Cette incertitude des anciens sur l'origine d'une nation aussi célèbre a singulièrement multiplié les systèmes des modernes. Maffei voit chez les Étrusques des Chananéens de la Palestine; Mazochi, des Phéniciens; Buonarotti, des Égyptiens; Fréret et Niebuhr, des Rhœtiens descendus des Alpes. Creuzer et, après lui, M. N. des Vergers, ont adopté le récit d'Hérodote. Otf. Muller a émis l'hypothèse que les Étrusques ont été formés d'un mélange de Pélasges tyrrhènes et de Rasènes venus de la Rhœtie. Enfin, dernièrement, M. Boudard, dans une étude sur l'inscription étrusco-latine du tombeau de Publius Volumnius, en donnant une exclusion formelle à toute explication par les langues sémitiques[1], a savamment renouvelé l'opinion d'Hérodote et de Creuzer. Il a voulu, et quelquefois avec succès, expliquer des inscriptions bilingues de la décadence par le grec; tandis que d'un autre côté, et à un point de vue tout opposé, un professeur de langues orientales à l'Université d'Iéna, M. J.-G. Stickel, dans un ouvrage publié en 1858[2], cherche ses racines dans l'hébreu, ensuite dans l'arabe et enfin dans les autres idiomes sémitiques. MM. Raoul Rochette, Ampère et Mommsen, ont plus ou moins rejeté ces diverses hypothèses, mais sans en proposer de nouvelles.

En résumé, et pour me servir des propres paroles de

[1] L'*Inscription étrusco-latine du tombeau de Publius Volumnius*; Paris, Rollin, 1868, in-4° de 84 pages et pl., p. 32.

[2] L'*Origine sémitique de la langue étrusque démontrée par les inscriptions et les noms*, par J.-G. Stickel. Leipzig, Engelmann, 1858; in-8°, VIII-296 p., planch. et vocab.

Digitized by Google

M. Boudard[1], « huit systèmes principaux ont servi.... tour » à tour, et quelquefois en même temps, à divers *tentamens* » d'interprétation : 1° les inscriptions étrusques peuvent être » expliquées par l'hébreu, 2° par le grec, 3° par le celtique, » 4° par l'ombrien et le celtique, 5° par le sanscrit, 6° par le » basque, 7° par le slave, 8° par une langue particulière aux » Étrusques et différente de toutes les autres. » Tant d'hypothèses sans résultat avaient fait dire à Niebuhr que « les ten- » tatives étymologiques les plus violentes n'avaient pu trouver » dans les inscriptions étrusques aucune analogie ni avec le » grec, ni avec le latin, ni avec l'osque, et qu'il était probable » que ces monuments resteraient à jamais pour nous un trésor » inutile. » Ces conclusions, à peu près désespérées, furent aussi celles de MM. Raoul Rochette et Ampère. Heureusement les difficultés qui les motivèrent se sont bien simplifiées depuis. L'alphabet étrusque, qui, jusqu'en 1846, donna lieu à diverses incertitudes sur la valeur exacte de ses lettres, est devenu d'une lecture assurée par la découverte à Bomarso, près Viterbe, d'une sorte d'abécédaire gravé sur une coupe, et dont le P. Secchi a rendu compte dans le *Bulletin de l'Institut archéologique de Rome,* année 1846, p. 7. Avec le secours de cet alphabet, des quelques vocables qui nous ont été transmis par les anciens et surtout de ceux que fournissent les inscriptions bilingues de la décadence, il est impossible que l'on n'arrive pas à l'intelligence complète de la langue des Rasènes.

Quoi qu'il en soit des difficultés que soulève l'explication de l'idiome lui-même, il est facile, à l'heure qu'il est, de tracer approximativement la géographie des régions où il fut autrefois en usage. On peut établir, à cet effet, trois périodes différentes, ayant chacune leurs caractères essentiels et distincts.

La première est celle de la Tuscie primitive. Elle commence vers 1100, et même vers 1500, selon les calculs peut-être hasardés de quelques chronologistes, et se clôt à la date approximative de 600-580, avant J.-C., par l'invasion gauloise. Pendant cette longue période, la haute et la moyenne Italie,

[1] *L'Inscription étrusco-latine du tombeau de Publius Volumnius*, p. 32.

Digitized by Google

moins les parties ligures et vénètes et quelques fractions celtiques retranchées dans les hautes vallées des Alpes ou vers l'Ombrie, apparaissent comme entièrement soumises à la langue de la Confédération étrusque, dans sa forme la plus mystérieuse et la plus difficile à pénétrer; c'est la période pendant laquelle les populations de la Tuscie déploient le plus de persévérance et de vigueur. Elles poursuivent l'établissement régulier et méthodique de leurs lucumonies, constituent en classes inférieures au-dessous d'elles les restes de population sicule, ombrienne et pélasge, et s'étendent jusque dans le Latium et la Campanie, la chute des Tarquins étant certainement celle des Étrusques à Rome, c'est-à-dire le contre-coup des revers essuyés par ceux-ci contre les Gaulois. C'est enfin à cette époque qu'il faut placer, avec l'empire de la mer, le développement le plus original, sinon le plus riche, de la civilisation tyrrhénienne.

Avec le deuxième âge, qui s'étend de 600-580 avant J.-C. à 450-500 de J.-C., l'Étrurie voit commencer pour elle une époque aussi malheureuse et tourmentée que la première avait été glorieuse et grande. C'est d'abord l'unité de sa domination que brisent les immigrations qui descendent des Alpes ; c'est, peu après, la puissance romaine qui s'acharne contre elle avec une obstination bien plus persévérante et plus dangereuse que celle des Gaulois. De l'échec de la confédération, dans sa lutte avec ces derniers, deux Étruries de force bien inégale résultent. D'une part, dans la moyenne Italie, se concentre la portion la plus riche et la plus civilisée de la nation, celle qui opposa plus tard une résistance telle aux Romains qu'il fallut des guerres longues et réitérées, les dévastations de Sylla et des guerres civiles, pour la réduire complétement; de l'autre, dans la haute Italie, et au voisinage de l'Adriatique, les historiens (Pline, III, 19, notamment) signalent divers territoires qui, par suite de circonstances locales, échappent aux Gaulois: ce furent, entre autres, les petites républiques de Mantoue, de Melpum, d'Ariminum et de Ravenne. Elles ne purent cependant, pas plus que la Tuscie méridionale, se soustraire à la domination des Romains et aux conséquences qui en résultèrent pour la langue même. Celle-ci s'altéra par le contact des colonies militaires. Une foule de

Digitized by Google

mots latins et grecs s'y introduisirent, et de plus, en bien des cas, les lettres romaines furent substituées aux anciens caractères étrusques. Il est impossible d'indiquer à quelle époque disparut tout à fait le rasène de Mantoue et de Melpum. Quant à celui de l'Etrurie méridionale, il a persisté, au moins sur quelques points, jusqu'a la fin du Ve siècle. Les invasions des barbares lui portèrent le dernier coup.

C'est à la troisième période qu'il faut rattacher l'histoire des populations de la Rhœtie, depuis l'établissement des Tyrrhènes dans les Alpes du Tyrol (580 ans avant J.-C.,) jusqu'à la disparition totale de leur langue. En tenant compte de la date finale généralement adoptée pour la Tuscie italienne et surtout de la persistance plus grande des idiomes parlés dans les montagnes, celle de 550 à 650 ne doit pas s'éloigner beaucoup de la vérité. Il y a malheureusement là plusieurs siècles pour lesquels les monuments font pour ainsi dire absolument défaut.

III

Cette extinction de l'étrusque vers la fin du VIe siècle de J.-C. coïncidant exactement avec la disparition des anciennes langues de l'Europe occidentale, les mêmes phénomènes qui ont été observés pour ces derniers idiomes ont dû se reproduire à peu de chose près pour lui. En Rhœtie, comme en Gaule, comme en Espagne et en Italie, les dialectes locaux ont dû se perdre dans un roman rustique, lequel, subissant à son tour la même loi de modification graduelle, a formé, avec une certaine adjonction de mots germaniques, le rumonsche actuel.

Bien que peu connu, ce débris de langue tusco-latine a reçu un nom différent de chacun de ceux qui en ont parlé. Au moyen âge, les Allemands l'ont nommé gaulois de Coire, welche de Coire ; les modernes, roman d'Engadine, rhœto-romanche, ladin, romano-celtique, romanique ou rumonique, rhœtien, etc. Le moins usité a été le véritable, le *rumonsch*[1], celui que lui

[1] Rumonsch (Ligue grise), rumaunsch, romaunsch, romauntsch, rumansch, romanch, ramonsch, selon les dialectes et les auteurs.

Digitized by Google

donnent les Grisons eux-mêmes, et que j'ai tenu à conserver dans le titre de cette notice, comme seul exact et justifié.

A l'heure qu'il est, le domaine de cette langue est flottant et assez mal défini ; il comprend la moitié du canton actuel des Grisons, avec les deux Engadines, une partie de la Valteline, diverses fractions méridionales du Tyrol (anciens évêchés de Trente et de Bolzano), qui, dans ce cas, devraient être rattachées aux Grisons, et non à l'Italie, comme il est vulgairement d'usage de le faire, et enfin le dialecte du Frioul. Ces divers idiomes partent donc des sources du Rhin, et, suivant la chaîne des Alpes, s'arrêtent au bord de la mer Adriatique. Leur ligne de continuité a été malheureusement rompue en divers endroits par l'allemand et, du côté du Frioul, par le slave. Des enclaves germaniques existent même au milieu de pays ladins. Elles sont cependant moins considérables qu'on ne l'avait cru jusqu'ici.

Comme on le voit, le territoire occupé par la langue des Grisons est loin d'être l'équivalent de l'ancienne *Rhætia prima*. C'est au profit de l'allemand que s'est opérée la disparition du latin. Ainsi le Voralberg, entièrement germanisé aujourd'hui, devait être encore rumonsche à une époque relativement très-récente, puisque certains districts n'ont abandonné leurs vieux idiomes romans qu'au siècle dernier[1]. On peut s'en convaincre par quelques substantifs restés dans le dialecte qui y est en usage et par un certain nombre de dénominations locales d'origine latine. C'est ce qu'a rappelé M. Diez dans l'*Introduction à la grammaire des langues romanes*, d'après les recherches de Steub. Semblable cas a été constaté au profit de l'anglais dans le comté de Cornouailles, à la fin du dernier siècle, et, pour les provinces basques de l'Espagne, il s'opère pour ainsi dire sous nos yeux.

Les dialectes du rumonsche ont été jusqu'ici partagés en

[1] Voir les preuves réunies par M. G. Paris (d'après ses propres recherches et celles de M. Holtzman) dans l'excellent travail placé en tête de la *Romania* : Romani, Romania, etc., pag. 7, 8 et 9. Les cantons de Thurgovie, Saint-Gall et Appenzel, ont dû conserver assez longtemps leurs idiomes romans. Elie Bertrand, *Recherches sur les langues de la Suisse*, pag. 63, assurait déjà, au siècle dernier, que le rumonsche d'Appenzell s'était maintenu jusqu'au IXe siècle.

Digitized by Google

deux principaux : celui du pays des Grisons, ou haut welche, ainsi que le nomme M. Diez (il a été subdivisé en plusieurs sous-dialectes : ceux de Schams, de Heinzenberg, de Domleschg, d'Oberhalbstein, de Tusis et, enfin, de Coire), et celui de l'Engadine, le ladin, qui, à son tour, reconnaît deux sous-dialectes : celui de l'Engadine supérieure et celui de l'Engadine inférieure. Aucune indication précise n'était donnée pour les idiomes du Tyrol. Celui de Grœden a été communément désigné sous le nom d'idiome *gardena*.

Cette division, aussi superficielle que peu exacte, est celle que l'on trouve dans presque tous les recueils de géographie depuis Malte-Brun et Balbi. Elle doit faire place à celle qui a été établie avec tant de compétence par M. Ascoli, dans le premier volume de ses *Saggi ladini*, que je vais, sous ce rapport, analyser le plus brièvement possible.

M. Ascoli groupe en trois agglomérations principales les dialectes ladins : — la première comprend le canton des Grisons (Sopraselva, Sottoselva et Engadine); — la deuxième, le Tyrol méridional (séparé en Trentin occidental et Trentin oriental); — la troisième, le Frioul.

La Sopraselva est divisée en plusieurs variétés dialectales, entre lesquelles les plus importantes sont celles d'Ilanz, de Dissentis et de Tavetsch. Au milieu de son territoire se trouve la petite enclave germanique d'Obersaxen, et, sur sa limite orientale, le district bien plus considérable de Valendas et de Carrera. Par une extrémité assez étroite, au confluent du Rhin et de la Rabbiusa, elle touche la Sottoselva. On compte dans cette dernière sept variétés dialectales : celles de Plaun, de la Muntogna (Heinzenberg), de Tumliascha (Domleschg), de Schoms (Schams), de Sut-Sées, de Sur-Sées (l'Oberhalbstein des Allemands), et enfin de Filisur et Bravugn[1]. Comme la Sopraselva, la Sottoselva possède des enclaves germaniques et italiennes. Parmi les premières figurent Thusis, Tschappina, Mutta et Sils, et, sur sa limite méridionale, le haut bassin de l'Avers. Stalla et Bivio, dans le Sur-Sées, ont des écoles et des églises italiennes.

[1] M. Z. Palliopi, de Cellerina, classerait cette dernière variété parmi celles de l'Engadine.

Digitized by Google

La grande vallée de l'Engadine se partage naturellement en deux grandes sections : la première, la haute Engadine, va de la Maloggia à Pontauta, pont sur l'Inn entre Cinuschel et Brail. De Pontauta jusqu'au Tyrol s'étend la basse Engadine. On trouve encore ici, au voisinage de la frontière allemande, le petit district de Samnaun, qui a été perdu pour le rumonsche. Une variété ladine occupe le val de Munster.

Telles sont les trois grandes divisions dialectales établies par M. Ascoli pour le pays des Grisons. A elles se relient, par des affinités plus ou moins étroites, les idiomes du val d'Anzasca, de Domo-d'Ossola, etc., dans l'ancien royaume de Piémont; ceux du canton du Tessin en entier; ceux des vallées de Mesocco et de Calanca, de Mesoglio et de Poschiavo, au-dessous des glaciers de la Bernina, dans le canton des Grisons lui-même, et enfin ceux de quelques parties de l'ancien comté de Bormio, rattaché politiquement au Milanais depuis le commencement de ce siècle.

Le deuxième groupe (Trentin occidental et Trentin oriental) contient une population de cent mille âmes environ, revendiquant exclusivement pour elle le nom ladin. Comparée aux Grisons, son importance est insignifiante. Les dialectes tyroliens n'ont presque aucune littérature propre, et se défendent faiblement contre les influences du dehors. Ils peuvent être divisés en deux sections distinctes, isolées elles-mêmes de l'Engadine et du Frioul par des enclaves italiennes et allemandes. Les vallées du Noce, de l'Avisio, de Gardena et de Gadera, celles de Cordevole et du Boite, partagées entre l'Italie et l'Autriche, leur appartiennent. M. Ascoli y compte neuf variétés, qui sont celles de Cembra, de Fiemme, de Fassa, de Marubio (l'Enneberg des Allemands), de Gardena [1], de Livinalongo (le Buchenstein des Allemands), de Rocca d'Agordo et Laste, d'Ampezzo et enfin de Oltrechiusa [2]. Cette

[1] Niebuhr avait émis l'opinion que l'idiome de cette vallée pourrait, par quelques-unes de ses racines, être rattaché à l'ancien langage des Tyrrhènes. Seul, le déchiffrement des inscriptions étrangères de l'Italie, lorsqu'il présentera quelque certitude, dira ce qu'il y a de fondé dans cette hypothèse.

[2] L'attribution d'une partie du Tyrol méridional au rumonsche avait presque été faite par Coquebert de Montbret, dans l'*Essai d'un travail sur*

Digitized by Google

classification, que l'on doit presque entièrement à M. Ascoli, devra être complétée par de nouvelles études. Par suite, une grande réserve est imposée, aussi bien pour la fixation des limites dialectales que pour l'indication des variétés ladino-venètes qui peuvent être rattachées aux idiomes du Tyrol.

En suivant toujours, de l'ouest à l'est, la courbe des Alpes, on rencontre au plus haut du bassin du Piave un petit territoire, le Comelico, véritable île rumonsche que le dialecte de Cadore sépare de Oltrechiusa et l'allemand de Sappada du Frioul; on trouve enfin entre l'Isonzo, la Livenza et les Alpes [1], le plus considérable des idiomes ladins,—aussi bien par sa population (500,000 âmes environ) que par la vitalité de ses dialectes et la richesse de sa littérature, -- le fourlan, que la plus superficielle observation rattache au rumonsche, et qui est à l'idiome des Grisons et de l'Engadine ce que le catalan est au provençal ou au languedocien.

IV

La lutte incessante que l'habitant des Grisons est obligé de soutenir contre l'âpreté de son climat, la nécessité où il est d'émigrer périodiquement pour trouver sa subsistance, une population très-réduite (cinquante mille âmes à peine) dispersée sur des montagnes inaccessibles, au milieu de deux grands peuples possédant tous les deux une activité littéraire et scientifique très-considérable, et enfin, à tort ou à raison, l'idée que la langue des Rumonsches doit disparaître avant peu de l'Eu-

la géographie de la langue française. (V *Mélanges de langues et patois ;* Paris, 1830, in-8°, p. 5 à 29.) On y lit que, d'après « des échantillons » adressés à l'auteur en 1810, par un général qui commandait dans le pays, les dialectes des vallées de Fossa, Livinalongo, Altei et Gardena, se rapprochaient sensiblement, non pas de l'italien, mais du français.

[1] Limites approximatives. Pour la géographie du fourlan, je ne puis mieux faire que de renvoyer aux *Saggi ladini* (Roma, Loeschner, 1873, in-8°), — dont les deux pages qui précèdent sont plutôt une traduction qu'une analyse — et à l'excellente carte dialectologique qui accompagne cette importante publication. Qu'il me soit permis de signaler cependant les pages 433 à 447. Elles contiennent des notes aussi intéressantes que curieuses sur quelques-uns des petits dialectes latins de l'Istrie et de la Dalmatie.

Digitized by Google

rope, ont nécessairement limité le développement d'une littérature nationale dans l'ancienne Rhœtie[1]. Un heureux hasard m'ayant rendu possesseur d'un recueil de poésies en dialecte de la haute Engadine, il m'a semblé que leur grande rareté, comme aussi leur mérite littéraire, pourrait donner un certain intérêt à cette courte notice. Aussi bien y aura-t-il un service à rendre aux romanisants en leur fournissant quelques textes d'un idiome peu connu, quoique des plus intéressants à étudier.

[1] Quelques auteurs allemands, entre lesquels Fuchs et M. Diez lui-même se sont autorisés de cette pénurie littéraire pour contester au rumonsche son caractère d'idiome particulier et distinct. Ce dernier dit, *Introduction à la grammaire des langues romanes*, p. 160: « Nous ne pou» vons, malgré toutes les réclamations contraires, la mettre à côté des six » langues romanes littéraires, comme une sœur égale en droits, d'abord » parce que, troublée par des influences étrangères, elle n'a pu arriver à » une complète originalité; ensuite, et surtout, parce que sur son sol il ne » s'est pas développé de langue littéraire, car on n'écrit et on ne parle » que dans des dialectes et d'après une orthographe arbitraire. »

M. Diez réfute par avance la première partie de ses paroles, en classant parmi les six langues latines de l'Europe le roumain des Principautés danubiennes, qui ne peut pas être plus troublé qu'il ne l'est par des influences étrangères, puisque, d'après lui, la moitié des mots qui le composent aujourd'hui doit être revendiquée par le slave, l'albanais, le grec, le hongrois et d'autres langues encore (*Introd. à la gram. des lang. rom.*, p. 112).

En ce qui touche la littérature de la Rhœtie, il faut dire que le latin moderne, l'italien et surtout l'allemand, qui est très-répandu jusque dans l'Engadine, peuvent en revendiquer la plus large part. On trouve un exemple trop singulier de cet oubli de l'idiome local pour que je ne le signale pas. On sait que la famille de Salis a joui, à une époque assez reculée, de quelques droits de souveraineté dans le pays des Grisons. Il semblerait, par suite, qu'elle eût dû cultiver sa langue naturelle, de préférence à des idiomes étrangers. Or il n'en est pas ainsi, puisque, parmi le nombre très-considérable d'auteurs qu'elle a fournis à la Rhœtie, c'est à peine si l'on peut en signaler quelques-uns qui, par exception, aient écrit en rumonsche. Presque tous ont employé l'italien ou l'allemand. Je citerai parmi eux Ulysse de Salis (1594-1674), qui se distingua au siége de la Rochelle par Richelieu, et ensuite sous le duc de Rohan, en Valteline, landamman des Dix Droitures, en 1651 (Haller l'a surnommé le Polybe grison). Ses mémoires, rédigés en italien, sont conservés manuscrits dans sa famille. — Raoul de Salis (1750-1781) a publié des *poésies sur la mort de Haller*, un *Essai de chansons grisonnes* (en allemand), Coire, 1781, in-12. On lui doit éga-

Digitized by Google

Le recueil dont je veux parler est un gros in-8° de 1080 pages, ainsi intitulé : *Testimoniaunza dall'amur stupenda da Gesu Cristo vers pchiaduors umauns, per gnir cantœda in verss missa da Giovanni Gio: Batt : Frizzoni. V. d. M.* Il a été imprimé en 1789, à Cellerina, petite localité de la haute Engadine, entre Saint-Moritz et Samedan, et se compose, à part deux approbations : 1° d'une petite pièce en deux strophes de huit vers chacune et sans titre ; 2° d'une dédicace (*dedicaziun*) en prose, dans laquelle l'auteur consacre son livre à Dieu lui-même (on en trouvera plus loin quelques fragments); 3° d'une pièce de onze strophes adressée à l'église de Cellerina (*Alla Baselgia di Cellerina*); 4° enfin de cent cinquante-cinq chants ou *canzuns* d'étendues diverses, tous accompagnés de leur notation musicale.

L'auteur de ce recueil de chants religieux, Jean Frizzun (Frizzoni est la forme italienne du nom rumonsche), naquit, le 27 août 1727, à Cellerina, où son père exerçait le ministère évangélique parmi les calvinistes de la religion réformée[1]. Après avoir terminé ses études à Genève, il demeura quelque temps comme précepteur chez un des membres de

lement en allemand un *Voyage dans la haute et dans la basse Engadine*, et en latin, la *Rhœtia illustrata* et la *Rhœtia litteraria* (non imprimés). On a de Rodolphe de Salis, de Soglio, une *Histoire de la langue rumonsche* (Coire, 1776, in-8°) (en allemand); de Jean-Baptiste de Salis (1737-1795), quelques écrits en italien et en allemand sur la réunion des diverses communions chrétiennes. Charles-Ulysse de Salis (1728-1800). qui fut mêlé aux premiers mouvements que le contact des idées de la Révolution suscita dans son pays, est l'auteur d'un assez grand nombre d'ouvrages, que l'on dit pleins de recherches savantes, sur l'histoire politique et littéraire de la Rhœtie (Voir les deux *Biographie universelle* de Michaud et de Furne, art. DE SALIS). La poésie latine, qui eut, au moyen âge et jusque vers le milieu du XVIIIe siècle, un développement si considérable dans toute l'Europe, compte aussi plusieurs poëtes. Les ouvrages en prose sont nombreux. Quelques-uns remontent au XVIe siècle. La traduction du *Nouveau Testament* de l'an 1560 par Giachem Biverone (Bivrun, Bifrun), de Samedan, est un des plus anciens monuments littéraires du rumonsche. Indépendamment des différences dialectales, la langue de cet auteur est moins formée que celle de Frizzun. Il existe, du reste, diverses versions de la *Bible* et du *Nouveau Testament* en plusieurs dialectes, et notamment dans ceux de la basse Engadine et des ligues grises.

[1] Quoique aux portes de l'Italie, l'Engadine est complétement protestante, surtout au voisinage de Cellerina. La seule bourgade catholique est Tarasp.

Digitized by Google

cette famille de Salis dont j'ai parlé plus haut, et qui, au XVIIIe siècle, fournit un chef (Pierre II, de Salis) aux Ligues grises. Appelé ensuite comme pasteur à Rondo, il y resta dix ans environ, de 1747 à 1758, époque à laquelle il vint remplir à Cellerina, et pendant quarante-deux ans, un ministère qui ne devait être interrompu que par sa mort, arrivée le 29 mai 1800, à l'âge de soixante-treize ans. Il rappelle lui-même, dans la pièce *Alla Baselgia di Cellerina,* cette longue existence pastorale, qui est la particularité la plus remarquable de sa vie. C'est avec une grâce naïve et un amour très-vif de son lieu natal qu'il y parle de l'église où son père avait annoncé la *pure claire parole de Dieu* et baptisé un grand nombre d'âmes. A la fin, et en lui dédiant ses chants, en demandant que Dieu bénisse le *Testimoniaunza* et ceux qui, avec un véritable zèle, en chanteront les *canzuns,* il déclare que lui ayant prêché l'Évangile trente ans de sa vie, il ne veut conserver d'autre désir que celui de demeurer son ministre à toujours :

Alla Baselgia di Cellerina
Giavüsch la Pœsch e Grazia divina !

—

I. Sum in tieu Sain naschieu,
O Tü, Baselgia chæra !
Col Lat m'hæst Tü nodrieu
Del Plæd, il quæl declæra
Chia'l Bap, Filg, e S. Spiert,
A nus haun assegnô
In Cristo, nos Cuffüert,
Stant Quel ans hò spendrô.

II. .....
Mieu chær Bap t'hò predgiô,
Il clær, pür Plæd da Dieu,
E bgers eir battagiô,
Chi cò sun nel Sain tieu.

III. Trent'ans passôs fingiò
Sun, ch'eau hè quella grazia
A ti d'avair predgiô
(Na sainza efficazia)

Digitized by Google

Il pür vair Plæd da Dieu,
Træs il Spiert Sench dô aint
Il quæl ch'ais tuot contgnieu
Nel Velg — Nouv Testamaint.

V. Cur El (Gesu) hò fat predgær
A nus sieu Evangêli
E fat administrær
Seis Sacramaints con zeli.
.....

X. Dieu vœglia benedir
La Testimoniaunza
D'sieu Filg, fand revuschir
Col Spiert da sa possaunza,
Quella, tiers sieu plaschair,
E Benediziuns
A chi con zeli vair,
Chiaunta quaistas Canzuns !

XI. A Gesu tieu Pastur,
Respæda mìa diletta !
T'surdum con grand amur,
Sco Scossa sia Eletta,
E que da tuot cour mieu,
E vair'affeziun,
Restand per saimper tieu
Minister Jan Frizzun .

Il ne faudrait pas voir dans ces protestations de pures paroles de poëte, sans conséquence aucune pour celui qui les écrivit. La vie de Frizzun fut tout entière à l'accomplissement strict et sans réserve des obligations religieuses qu'il s'était imposées. « C'était, dit le registre mortuaire de l'église » de Cellerina, un homme instruit et pieux, aimé et estimé de » ses ouailles et de tous ses collègues... Il était réputé par son » érudition, par son éloquence dans la parole divine, par plu- » sieurs œuvres littéraires, qu'il livra à l'impression... par sa » bonté d'âme, sa charité et sa piété... Il était aussi très-dis- » posé à rendre service et à mettre à la disposition de tous sa » science si saine, sa bonne expérience et ses connaissances en » médecine : c'est pourquoi une grande foule l'accompagna à sa

Digitized by Google

» dernière demeure le 31 mai... Il était âgé de soixante-treize » ans et ministre de Dieu depuis cinquante-trois [1]. »

Ce fut à Cellerina même qu'il publia les trois principaux livres qui nous restent de lui, et qui, bien que leur langage ne soit peut-être pas tout à fait exempt d'italien, lui assurent une place remarquable parmi les poëtes de la haute Engadine. Le premier est un volume de chansons spirituelles, imprimé à Cellerina (Giacomo N. Badina, 1765, in-8°) : *Canzuns spirituælas davart Cristo Gesu, il bun pastur* [2]. C'est un recueil d'environ 700 pages et contenant 164 chants religieux, avec la musique à trois et à quatre voix. Frizzun y fait allusion dans la pièce *Alla Baselgia di Cellerina,* lorsqu'il dit que, vingt-trois ans avant la *Testimoniaunza,* il avait publié un premier recueil de vers ayant le même but religieux, mais une autre mélodie :

T' preschaint qui Cudaschet
D' Canzuns Spirituælas,
Ch' haun Gesu per ogget,
E sun eir quaistas, tælas
Sco quellas ch'eau fingiò
Avaunt ans vainch e trais
A glüsch t'avaiva dô.....

A quellas, con dallet,
Aggiundscha quaistas quia.
Chi haun l'istess ogget,
Mà ôtra melodia :.....

Le second ouvrage, qui parut en 1776, est composé d'extraits de la Bible (en prose), à l'usage des enfants. Je n'en connais que le titre, qui est celui-ci : *Artichels davart chosas fondamentælas amussædas dalla S. Scrittüra ed in uso dels chærs infaunts propostas.* Le troisième, enfin, est la *Testimoniaunza dall' amur stupenda da Gesu Cristo,* etc., imprimé en 1789, onze ans avant la mort de son auteur. Tous ces livres sont écrits dans le dialecte de Cellerina [3].

[1] Je dois la plupart de ces renseignements biographiques à l'extrême obligeance de M. le pasteur Otto Floetta, de Cellerina, et je saisis ici l'occasion de lui en témoigner tous mes remerciements.

[2] Réimprimé en 1840, avec quelques variantes et corrections.

[3] On doit encore à Frizzun différentes oraisons funèbres et un recueil italien en prose et en vers.

Digitized by Google

Par le dernier de ces trois recueils, Frizzun s'était proposé un but purement religieux : c'était, comme le disent les deux approbations de ses collègues, celui *d'exciter les âmes à donner louange à Dieu par l'espérance du genre humain, c'est-à-dire par Jésus-Christ Sauveur*. Il résume lui-même le caractère de son œuvre par cette épigraphe empruntée aux Psaumes : « Le Seigneur m'a donné matière de chanter[1] » (Ps. LXVIII), et sa dédicace le répète ensuite avec une véritable élévation de langage :

« Dans une très-profonde prosternation, et parce qu'il » traite de celui qui est l'objet de ta complaisance, je con- » sacre et dédie à toi, vrai et vivant Dieu et éternel Père » céleste, un livre de chants qui n'a d'autre but que de cé- » lébrer Jésus-Christ et d'exalter ses non-pareilles, glorieuses » et infinies grandeurs.....

» Que ce livre soit à toi et au nom de ton fils, ô Père éter- » nel, consacré et dédié ! Sois le protecteur de la *Testimo-* » *niaunza* de celui que tu aimes comme toi-même. Prends parti » pour sa gloire qui est ta gloire[2].... »

Les poésies ou canzuns de Frizzun sont de nature et

[1] Essendo chià 'l lodabel scopo dell' Autur dellas Chianzuns musicales descrittas nel preschaint Cudasch, ais d'incitær meritamaing a dær lôd a Dieu per la Spendraunza del genere umano, complida in Gesu Cristo, il Salvæder..... — Il segner hò dô materia da tschantschær. — Ces deux approbations présentent, lorsqu'on les compare aux pièces de Frizzun, quelques diversités de langage facilement explicables pour celui qui sait que les dialectes de l'Engadine varient souvent à une heure de marche. La première est du V. D. M. (verbi-divini-minister) de l'église de Samedan, petite ville de deux ou trois mille âmes de la haute Engadine, siége de la poste centrale, des tribunaux et des écoles, dit M. Michelet (*la Montagne*, p. 291) ; la seconde, du V. D. M. de l'église de Zuoz, président du colloque supérieur d'Oeng. On sait que les classes ou colloques sont l'équivalent, à peu de chose près, de nos anciens synodes diocésains.

[2] Un Cudaschet da Canzuns chi nun hò ôtra mira co da celebrær Gesu Cristo ed essaltær sias impareggiablas, gloriusas, infinitas Grandezzas; meritamaing à Ti Vair e Vivaint Dieu, ed Etern Bap Celestiæl, in profondissima prosternaziun vain consecrô e dedichô, siand el tratta da Quel ch'ais Ogget da tieu beneplacit.....

Quaist Cudaschet saja à Ti, Bap Etern! in il Nom da tieu Filg, consecrô e dedichô! Sajast Protettur della *Testimoniaunza* da Quel chia Tü ammas sco Te t'vessa ! Piglia praisa per sia Gloria, chi ais tia Gloria!.....

Digitized by Google

d'étendue très-diverses. Plusieurs, quoique subdivisées, se résolvent en une sorte d'unité. Ainsi la première, dont je vais parler avec quelque détail un peu plus loin, la plus considérable de toutes, du reste, est à certains égards une *Christiade* rumonsche, que complètent les deux *Canzuns* qui suivent. L'une d'elles, *Miraculs da Cristo,* contient le récit des miracles de Jésus-Christ; la deuxième: *Instruziun da Gesu bun,* développe et commente quelques parties morales *des Évangiles,* la parabole du pharisien et du publicain, et celle du riche bâtissant des greniers, par exemple. Une troisième, presque aussi longue que les précédentes, est la versification de divers fragments des *Actes des Apôtres ;* en sorte que nous avons là une série à peu près continue d'histoires rimées qui embrassent, non-seulement la vie et les enseignements de Jésus-Christ, mais encore, et pour me servir de l'expression rumonsche, les *faits* de ses premiers disciples, jusqu'à l'apostolat de saint Paul à Philippes, en Macédoine.

Après les quatre grandes pièces que je viens de mentionner, celles, la préparation à la Noël (*Preparaziun al sench Nadœl*), pour le premier jour de l'année (*Per il prum di d'an*), pour le temps de la Passion (*Per il temp da Passiun*), pour le Vendredi Saint (*Per il Venderdi Sench*), à l'occasion d'un baptême (*All' occaziun d'un Battaisem*), Chanson nuptiale (*Canzun nuzziœla*), la meilleure forme de prière (*La pu buna fuorma da d'orœr*), en conservant le même caractère religieux qui est propre à tout le recueil de Frizzun, révèlent une originalité plus grande et une inspiration plus personnelle. Quelques autres, enfin: *Gesu consolescha l'orma giubilescha, Gesu vusch graziusa fo udir à sa spusa,* etc., sont, sous forme dramatique, des dialogues mystiques entre Jésus et l'âme chrétienne.

De toutes ces pièces, la première et la plus considérable est celle que j'ai déjà désignée sous le nom de *Christiade.* Malgré des défauts assez graves, elle n'est pas indigne d'une analyse spéciale. Et, d'abord, elle présente beaucoup de points de ressemblance avec quelques-unes des anciennes pièces françaises sur la Passion. C'est, en effet, la même naïveté, la même simplicité de récit, la même foi, qui distinguent en même temps les trouvères du moyen âge et le chanteur rumonsche. Frizzun est souvent, il est vrai, tout à fait desséché

Digitized by Google

et aride. Pour avoir voulu isoler en trois parties distinctes les enseignements, les miracles et enfin les faits principaux de la vie de Jésus, il a brisé l'unité de celle-ci, et n'a quelquefois rien gardé de cette haute poésie morale qui ressort, par exemple, si sévère et si suave à la fois, si hébraïque encore, de l'*Évangile de saint Mathieu*. Les premières pages de la *Christiade, Gesu concepieu e naschieu, Gesu battagió, Gesu nel desert tentô* et quelques autres, sont, sous ce rapport, pleines de sécheresse et absolument dépourvues de tout intérêt. La fuite en Égypte et le retour, l'enseignement de Jésus enfant au milieu des docteurs, sont racontés en quatre ou cinq vers, sept à huit tout au plus, et les détails les plus essentiels en sont souvent élagués, sans que l'auteur paraisse avoir conscience de ce qu'il va faire perdre à son œuvre. Ce n'est qu'aux approches de la Passion que Frizzun s'élève, et alors l'aridité des premières pages disparaît et se transforme en une sorte de simplicité touchante et naïve, comme dans le récit de la femme qui répandit des parfums sur la tête de Jésus-Christ :

« Marie prit une huile de nard odorante et très-pure, et, » comme il entrait, elle s'aprocha de son Jésus béni et elle en » oignit tout à coup la tête et les pieds, et toute la maison fut » remplie de cette odeur d'huile exquise.

» Ce que voyant, Judas murmura bien fort avec indignation » et avec amertume, et, sur de beaux prétextes, il s'irrita de » la perte de l'huile, disant : « Cette femme devait la vendre, » afin de pouvoir donner des aumônes aux pauvres. » Et les » autres aussi, étant indignés, parlaient également comme lui.

» Mais Jésus dit : « Ne molestez point cette chérie à moi-» même ; elle vient de faire en cela une œuvre bonne envers » moi. Par ce (parfum répandu sur ma tête), elle a honoré ma » sépulture. Les pauvres, vous serez toujours à en avoir ; » mais moi, vous ne serez pas à m'avoir toujours.[4] »

XXXII. Maria, œli savurieu,
Da nardo schiet pigliaiva,
E tiers sieu Gesu benedieu,
Eir ella cò entraiva,
E seis chærs peis, e Chô, allura,
Ella undschet subit sü sura,
Chià tuott la chæsa plaina gnit,
Da quel odur d'œli squisit

XXXIII. Vzand Giuda que, fich mormoret
Con sdeng e con cordœli,
Con bel pretest eir s'almantet
D'la perdita del œli,
Dschand, quaist pür vender as dovaiva,
Schi dær als povers, que s'podaiva,
Ils oters eir siand sdegnos.
Da quaist parair s'haun declaros.

Digitized by Google

On trouve encore, à la suite du récit de la Transfiguration (*Gesu transformò*), quelques vers dont la portée semble toute personnelle et qui expriment, en une mystique et religieuse poésie, des sentiments que l'on peut, sans trop hasarder, supposer avoir été ceux de Frizzun lui-même.

« Celui qui possède Jésus, y est-il dit, est abondamment » riche et ne demande rien autre. Lorsque l'on quitte le monde, » parents, fortune, richesse, tout ce que nous possédons ici-» bas et tout contentement, Jésus nous est une compagnie. » Nous disons alors: Il est bon de rester ici[1]. Nous ne deman-» dons rien du Ciel ni de la terre. Jésus étant avec nous, nous » possédons tout.[2] »

Mais c'est surtout par le récit de la Passion, comme je l'ai dit plus haut, qu'il convient de considérer le poëte rumonsche. Là, il dépouille la sécheresse de son début, et, tout en restant constamment simple et vrai, tout en suivant pas à pas la narration des Évangélistes, il prend une sincérité d'accent, une abondance naïve et pénétrante, que les premières pages de sa *Christiade* n'auraient certainement pas fait soupçonner. Par ce côté, son œuvre pourrait être considérée comme l'égale de nos meilleures Passions du moyen âge. Je doute même que, sur certains points, l'avantage pût rester à d'autres qu'à Frizzun; car il lui échappe bien souvent des traits d'un charme sin-

XXXIV. Ma Gesu dschet, nun molestè,
Quaista dilètta mia,
Un' ovra buna invers me,
Ho'c'la fat a quia,
Con quaista imbalsamadüra,
Ho ell'hondrò ma sepoltüra;
Ils povers gnis saimpr'ad avair,
Mà saimper me, nun gnis a'vair.

[1] Allusion à ces vers, dans lesquels Frizzun, imitant l'Évangile, fait dire par saint Pierre à Jésus-Christ:

XXI. In quaist lœ, Maister! ais bun stær,
Fain Tabernaculs quia,
Fain ün à Ti, à Moises chær,
Eir ün, 'l terz ad Elia.

Chi Gesu ho, avuond' ais rich,
Né oter el domanda brich.

[2]

XXVI. Eir cur ch' ins' abbanduna l'muond,
Paraints, robba, richezza,
Schi tuot pero avains nus zuond,
E tuotta contentezza,
Cur Gesu 'ns ais in compagnia,
Schi dschains allur, bun stær ais quia,
Né d' Cél, né d' terra domandains,
Stant in nos Gesu, tuot avains.

Digitized by Google

gulier, et dont je ne puis me dispenser de citer au moins un exemple en passant. Après avoir dépeint, *st.* 59, 60 et 61, l'abandon de Jésus entre les mains de la troupe des geôliers, qui se fait un plaisir de lui « donner » tourment sur tourment, de l'insulter et de l'assaillir ; qui le traite comme un impie et le nomme blasphémateur ; qui, le frappant à coups de bâton, le renverse par terre avec brutalité ; qui le soufflette et lui crache à la face, et lui demande ensuite de prophétiser qui est celui qui l'a frappé[1] :

« Ainsi, dit Frizzun, avec une simple et touchante inspira-
» tion, fut traité celui qui est du ciel l'allégresse, et par lequel
» la terre tout entière a sa paix et son contentement[2] ! »

Cette naïveté et cette foi religieuse, qui laissent si peu soupçonner leur temps, l'idiome rumonsche peut les réclamer, il est vrai, aussi bien que son poëte. Il y a entre eux une unité qu'on ne peut ni séparer, ni distinguer[3], et qui tient à ce que la population des Ligues grises vivait encore, au

1

LIX. S'partind ils Güdichs, laschô l'haun,
In maun della sbirraglia,
Chi con furur tuot disumaun
L'insulta, e l'assaglia
Con crudelissimas offaisas
Ma nun fand El per sè diffaisas
Taunt pü piglettan ardimaint,
Da'l daer tormaint sura tormaint.

LX. Cô à sieu geni ogni ün,
Il sdegna, spredscha, batta,
E tuot es licit à scodun,
E tuot, sco empi'l tratta ;
Chi, il nomnaiva ün blastmæder,
Chi, il spazzaiva per manznæder,
Chi slaffagiô, chi bastunô,
E chi in Fatscha l'hô spüdô.

LXI. Chi, scis chiavels l'hô our spellô
Chi dand ad El urtædas,
Con mauns e peis l'ho eir à co,
Dô fermas bachettædas ;
Chi, covernind la Fatscha sia,
E'l bastunand con tirannia,
Volaiva ch El ingiuviness,
Chi chi füss sto quel chi 'l battess.

2

LXII. Uschè per nus, quel füt tratto,
Del cel ch'ais l'allegrezza,
Dal quæl la terra, tuotta ho
Sa pæsch e contentezza.....

[3] Plusieurs exemples en sont trop curieux pour n'être pas relevés. Ainsi les Mages sont qualifiés d'hommes grandement estimés : *Cert Magis, homens zuond stimós ;* les armées célestes qui chantent dans le ciel, lors de la naissance de Jésus-Christ, sont toutes bien ponctuelles : *tuots zuonds pontuæls,* etc.

Digitized by Google

XVIIIe siècle, dans l'atmosphère des petites républiques fédératives du moyen âge. Entre autres traits caractéristiques, et sauf les différences résultant du catholicisme, on sait qu'il est d'usage aujourd'hui, dans les vallées du Tyrol et dans certaines parties de la Bavière, de représenter des Passions dramatiques, qui attirent de tous les côtés des foules des pectateurs empressés et recueillis.

En voyant le parti que Frizzun a su tirer de la parabole du pharisien et du publicain, on peut regretter qu'il ait négligé de traduire les paroles du sermon de la Montagne. Il n'y avait qu'un poëte vivant exclusivement par la pensée et par la foi, dans les *temps du Milieu,* pour me servir du nom que les Italiens donnent quelquefois au moyen âge, qui pût reproduire ingénûment la haute et simple poésie de l'*Évangile de saint Mathieu*[1].

Après la *Christiade,* une grande partie des *canzuns* purement originales de Frizzun mériteraient d'être étudiées. Je me bornerai à indiquer d'abord celles : *Per il sench Nadœl,* qui se rapprochent çà et là de quelques-uns de nos noëls provençaux et languedociens. Il n'y faudrait pas chercher cependant l'allure si vive et si originale, et pour le fond et pour la forme, de Saboly et de Roumanille. L'imagination du poëte rumonsche y est contenue par la sévérité un peu compassée de l'esprit protes-

[1] Malgré diverses répétitions, on peut néanmoins citer la parabole du riche bâtissant des greniers :

..... Un hom rich as rechiattaiva
Chi granda roba possedaiva,
La quæla 'l daiva grand proffit.

III. Ma'el co' s'impissand,
In sè riffless seguaints el faiva
Dschand, huossa che dess eau mæ fær ?
Nun sè, meis fruts inua fær stær!
Quaist reffletand, el s'impissaiva
Dschand, eau disfær vôelg meis Talvôs.
E voelg d'pü grands fær fær sü sura.
E mas entrædas mett'r allura
In quels, e tuots meis früts luos.

IV Voelg'à mi' orma dir,
O Orma ! bgerra roba quia
Tü per bgers anns hæst aint raspô,
Mangiand, bevand, plaschair at dô
Giodand tieu temp in allegria !
Ma' co'a quaist ric hhom Dieu dschet.
Tü nar ! ti' orma ch'eau t'he dæda,
In quaista not eir domandæda
Saro da te, in ün dandet.

V. Ma' què tü hæst raspô,
A chi vain què ad appertegner ?.....

(*Instruziun da Gesu bun.*)

Digitized by Google

tant[1]. Celle *Per il prum di d'an* est utile à noter en ce sens qu'une de ses strophes peut montrer jusqu'à quel point les anciennes et violentes libertés des Ligues grises s'étaient unies à l'esprit religieux et combien elles se maintenaient, vivaces encore, vers la fin du siècle dernier.

Las Libertæds chia Tü'ns hœst dô
Per ta bontæd, ô Segner,
Fingio da taunt bgers ans ino,
Eir vœgliast las mantegner :
Vœgliast circondær
Con tieu guvern chær.
Con proteziun,
E benediziun
La nossa chæra patria.

Enfin on peut encore signaler les deux morceaux : *All' occasiun d'un battaisem,* où l'on trouve quelques traits d'une naïveté pleine de charme, *la Canzun d'ingrazchiamaint, l'Orma bsœngniusa da grazch' ais bramusa*, et les dialogues : *Gesu consolescha l'orma giubilescha*[2], *Gesu vusch graziuza fo udir a sa spusa,* etc., qui parfois ne seraient pas tout à fait indignes des grands mystiques de l'Italie.

Alph. Roque-Ferrier.

[1] Les écrits de Frizzun sont en général inspirés des idées orthodoxes et *piétistes* du protestantime allemand aux XVIIe et XVIIIe siècles.

[2] Cette pièce est indiquée par Frizzun comme une traduction. (Traduziun Schmidl, p. 564.)

Digitized by Google

A FREDERI MISTRAL [1]

—

Veici lis armarié de ma vilo natalo :
Waterford entrouna sus soun flùvi marin,
E'n lioun ufanous que de resson aurin
Escampo tout-de-long d'uno arpo majouralo.

Vaqui bèn, car ami, de moun amo estivalo
Lou simbole secrèt e l'emblèmo divin
Qu'es grava sus moun cor pèr un lusènt burin,
Lou plus bèu di blasoun, lou que mai me regalo !

Oh ! qu'ansin iéu voudriéu, me dreissant plenamene,
Coume lou Rèi di bos, sus aquéu clar cresten
Que la Muso vestis de sis escandihado,

Faire mistraleja ti sublìmis acord
A gràndis arpejado, o Liro de moun cor !
En fàci dóu soulèu fieramen aubourado.

William G. Bonaparte-Wyse.

Manor of St-John's, Waterford (Irlando), 23 d'óutobre 1873.

A FRÉDÉRIC MISTRAL

—

Voici les armoiries de ma ville natale : — *Waterford royalement assise sur son fleuve marin, — et un lion superbe qui épanche des sons d'or tout le long d'une harpe gigantesque.*

Voilà bien, cher ami, de mon âme estivale — le symbole secret et l'emblême divin — qu'un burin lumineux a gravés sur mon cœur, — le plus beau des blasons, celui qui plus me charme !

Oh ! qu'ainsi je voudrais, me levant tout debout, — comme le Roi des bois, sur cette claire cime — que la Muse revêt de ses flots de lumière,

Faire rugir au vent tes sublimes accords — a grands coups d'ongles, o Lyre de mon cœur ! — en face du soleil fièrement arborée !

William G. Bonaparte-Wyse.

[1] Provençal, sous-dialecte d'Avignon et des bords du Rhône.

Digitized by Google

A-N-UNO VENICIANO [1]

—

Dempièi lou vèspre que l'ai visto,
Moun cor brulo et moun amo es tristo.
O Leounard ! o Jan Bellin !
L'enfant es de vosto famiho :
N'avès pinta, d'aquéli fiho
A grands iue perdu peralin,

Vierge sajo emai vierge folo !
E jamai la man vous tremolo,
O grand mèstre ! voste pincèu
Iuei retrais la raço fatalo
Dis ome, e l'endeman pren d'alo
E s'enauro au plus aut dóu cèu.

Sis èr risènt e malancòni
Avien de l'ange e dóu demòni ;
Noun se poudié vèire lou founs

A UNE VÉNITIENNE

—

Depuis le soir où je l'ai vue, — mon cœur brûle et mon âme est triste. — O Léonard ! ô Jean Bellin ! — l'enfant est de votre famille : — en avez-vous peint de ces filles — aux grands yeux perdus au lointain,

Vierges sages et vierges folles ! — Et jamais la main ne vous tremble, — ô grands maîtres ! votre pinceau — aujourd'hui retrace la race fatale — des hommes, et demain il prend des ailes — et s'élève au plus haut des cieux.

Ses traits souriants et mélancoliques — tenaient de l'ange et du démon ; — on ne pouvait voir le fond — de ses yeux profonds comme

[1] Provençal, sous-dialecte d'Avignon et des bords du Rhône.

Digitized by Google

De sis iue prefound coume l'oundo.
Èro blanco e palo, èro bloundo,
Mai coume à Veniso li soun;

Bloundo coume un lamp de toupàsi,
Lou raioun d'un sant en estàsi
E li darrié trelus dóu jour,
Quand lou soulèu plego li ciho,
Espóussant l'or de sa raubiho
Davans Sant-Jorge-lou-Majour.

Vesias lou nus, mau-grat la raubo
Qu'à pichot ple mouvènt derraubo
Sa bèuta suprèmo; vesias
Soun cors pur qu'avié l'armounìo
D'uno divesso d'Iounìo,
D'uno estatuo de Fidias.

Coume se gounflo la marino,
Boumbavo, ardido, sa peitrino;
Plen de desir et de respèt,
L'iue caressavo sa bello anco:
I'aurias poutouna si man blanco,
I'aurias beisa si pichot pèd.

l'onde.— Elle était blanche et pâle, elle était blonde,— mais comme on l'est à Venise;

Blonde comme un scintillement de topaze, — comme le nimbe d'un saint en extase — et les derniers rayons du jour, — quand le soleil ferme les cils, — secouant l'or de sa dépouille — devant Saint-George-le-Majeur.

On voyait le nu, malgré la robe — qui, sous les plis mouvants, dérobe — sa beauté suprême; on voyait — son corps pur, qui avait l'harmonie — d'une déesse ionienne, — d'une statue de Phidias.

Comme s'enfle la mer,— se gonflait, hardie, sa poitrine; —plein de désir et de respect, — l'œil caressait sa belle hanche: — vous auriez baisé ses mains blanches — et embrassé ses petits pieds.

Digitized by Google

Sa bèuta que me desvario,
Tout-de-long de la *Mercerio*
Iéu l'ai seguido coume un fóu ;
Leissant un regoun de lumiero,
Dins la foulo trancavo fiero :
Semblavo pas touca lou sòu.

Me sentiéu pres de la mascoto !
Avié, soun inchaiènto troto,
La gràci souplo de la serp.
Ah ! pèr pau que lou camin dure,
Èro uno enfant à me coundurre
Au paradis o dins l'infèr.

Car èro pièi d'aquéli femo,
Esfins de joio o de lagremo,
Que sias dins l'eterne soucit
De destria ço qu'an dins l'amo :
Misteriouso, nèu e flamo,
La Mona-Lisa, la Cenci.

Veici deja la galanto ouro
Qu'à vòu s'ajoucon li tourtouro

Sa beauté qui m'égare, — tout le long de la *Mercerie* — je l'ai suivie comme un fou ; — laissant un sillon de lumière, — elle perçait fière dans la foule — et ne semblait pas toucher le sol.

Je me sentais pris d'ensorcellement ! — Son indolente allure avait — la grâce souple du serpent. — Ah ! pour peu que durât le chemin, — c'était une enfant à me conduire — au paradis ou en enfer.

Elle était enfin de ces femmes, — sphinx d'allégresse ou bien de larmes, — qui vous mettent dans l'éternel souci — de deviner ce qu'elles ont dans l'âme : — mystérieuses, neige et flamme, — la Mona-Lise, la Cenci.

Voici déjà l'heure charmante — où à volées se reposent les colombes — sur les coupoles de Saint-Marc ; — dans les rues étroites

Digitized by Google

Sus li coupolo de Sant-Marc :
Dins li carriero estrecho et torto,
Apreissa tóuti soun pèr orto :
Fiho, jouvènt, mounge, sóudard.

Es un carnava de Veniso :
Lis ome en mancho de camiso
Tuerton li grand damo cènt cop,
Li pescadou cridon sa pesco,
E li vendèire d'aigo fresco
Quilon e fan dinda si got.

De l'oumbro de tóuti li caire
Sort de mouloun de musicaire.
O gai councert jamai fini !
Ausès mandoulino et guitarro :
La fenèstro se duerb... Tout-aro
Uno amourouso vai veni.

Entendiéu pas la cridadisso,
E, dins la foulo mouvedisso,
Noun vesiéu que la bello enfant ;
De-fes me semblavo perdudo
O que jougavo is escoundudo
Dins l'erso dóu poplo estoufant,

et tortueuses, — tout le monde empressé est dehors : — filles, jouvenceaux, moines, soldats.

C'est un carnaval de Venise : — les hommes en manches de chemise — heurtent cent fois les grandes dames; — les pêcheurs crient leur poisson, — et les vendeurs d'eau fraîche — crient et font tinter leurs gobelets.

De l'ombre de tous les carrefours — il sort des troupes de musiciens. — O gais concerts jamais finis ! — Écoutez les mandolines et les guitares : — la fenêtre s'ouvre... Tout à l'heure — une amoureuse va venir.

Je n'entendais pas la clameur, — et, dans la foule onduleuse, —je ne voyais que la belle enfant —Parfois elle me semblait perdue, —ou bien jouant à cache-cache—dans la vague du peuple étouffant,

Digitized by Google

Ansin jusqu'au pont dóu Rialto
Caminerian... Elo fai alto;
Anave la rejougne! Es que
La fadeto sono un remaire,
E, sèns galant e sènso maire,
Lèsto s'embarco, e rèste quet!

Souto la remo l'oundo gisclo;
L'oumbro crèis: i pouncho dis isclo
Deja s'atubon li fanau;
Li palais et li *campanile,*
Li pourtau, d'un rebat tranquile,
Se miron dins lou Grand-Canau.

Coume uno negro dindouleto
Fuso la gandolo.... Souleto,
L'enfant s'envai, o vèspre amar!
Foro de la gandolo bruno,
Sa raubo, coume un rai de luno
Blanco, resquiho sus la mar.

Teodor AUBANEL.

Julìet 1873.

Ainsi, jusqu'au pont du Rialto — nous marchâmes... Elle s'arrête; — j'allais l'atteindre! Et voilà que — la petite fée hèle un rameur, — et, sans amoureux, sans sa mère, — vive, elle s'embarque, et je reste coi!

Sous la rame l'onde jaillit, — l'ombre croît: aux pointes des îles — déjà s'allument les falots; — les palais et les campaniles, — les portiques, d'un calme reflet, — se mirent dans le Grand-Canal.

Ainsi qu'une hirondelle noire, — fuit la gondole.,. Seule, — l'enfant s'en va, ô soir amer! — et, hors de la brune gondole, — sa robe, comme un rayon de lune — blanche, glisse sur la mer.

Théodore AUBANEL.

Juillet 1873.

Digitized by Google

PÉRIODIQUES

—

Romania, n° 7. — A. Coelho, *Formes divergentes de mots portugais*. — Recueil de doublets, soit d'origine savante et populaire, soit d'origine purement populaire, analogue à celui qu'a publié M. A. Brachet. L'auteur déclare qu'il ne croit pas avoir épuisé son sujet. Tant mieux, car on trouve dans cette première partie des particularités philologiques intéressantes, qui font désirer un supplément ou un complément. La filiation des doublets populaires *diabo* et *diacho* = *diabolus* n'est tout à fait exacte que pour ce qui regarde *diacho* = **diabio* (forme mouillée de **diablo*) = *diabolus*. Le premier se tirant directement de *diabolus*, dont la syllabe finale a pu tomber tout entière en une seule fois, il n'est pas nécessaire de recourir à l'intermédiaire fictif **diaboo*. Peut-être M. C. aurait-il bien fait d'indiquer, à côté de certains doublets, les intermédiaires qui permettent de remonter du portugais au latin. Par exemple, pourquoi ne pas indiquer **nembrar* à côté de *lembrar* = *memorare*, l'*m* ne pouvant devenir *l* qu'à la condition de passer par l'*n*? (Cf. p, 288, *nembro* = *membrum*.) Pourquoi ne pas placer en tête de quelques groupes la règle de permutation, et notamment en tête du groupe où *pl*, *fl*, *cl* latins, deviennent *ch* en portugais? — P. 295. G. Paris, la *Passion du Christ, texte revu sur le manuscrit de Clermont-Ferrand*. Ce travail peut être considéré comme une suite de la *Vie et Passion*[1] *de saint Léger*, publiée par le même auteur dans la *Romania*, I, p. 273 et sq. M. G. P. n'a pas cru devoir soumettre son texte à une refonte générale, sage résolution que, suivant nous, il aurait dû prendre aussi bien pour ce poëme que pour le précédent et même pour l'*Alexis*. Nous aurons occasion d'en reparler plus longuement, et avec le soin qu'il mérite, dans un prochain numéro.—P. 313. W. Fœrster, *del Tumbeor Nostre-Dame*. Court poëme en vers octosyllabiques. L'éditeur croit qu'il a été composé à la fin du XIIe siècle, dans le dialecte de l'Ile-de-France, et transcrit par un scribe picard. V. 328, *Tant le sui, tant le gaita* ; la bonne leçon n'est-elle pas *Tant le sivi* = *suivit?* V. 467, *Bien l'avommes tot perchut*, n'est-ce pas un picardisme du copiste pour *avons... perceu?* (Cf. le v. 95, où *perceus* est trissyllabique.)—P. 326. J. Storm, étymologie de

[1] Tel est en effet le titre, «Vita *vel passio* sancti Leodegarii », que donnent les meilleurs manuscrits. *Vel*, ici, comme dans Grégoire de Tours et la plupart des textes mérovingiens, a le sens de *et*.

Digitized by Google

verone, voto, argano, cavelle.— P. 329. Michel Bréal, explication du *ch* dans les noms de localité précédés de l'adjectif *saint: Saint-Chignan, Saint-Chamant*, etc. M. M. B. a raison, mais il n'aurait peut-être pas été superflu d'ajouter que la transformation subie par l'original latin n'a pu s'opérer que sur le cas oblique *sanctum* et non sur le cas direct *sanctus*. Le même: *mier* (merus) dans les patois.—P. 329. G. P., *Noms de peuples païens dans le Roland*. Curieux morceau d'exégèse — P. 335. Hermann Suchier, *le Manuscrit de Guillaume d'Orange*, anciennement conservé à Saint-Guilhem-du-Désert. Ce ms., signalé en 1623 par Catel. se trouverait aujourd'hui à la Bibliothèque nationale sous le nº 774 (Fonds français).— P. 337. *Corrections de quelques passages des grammaires provençales*. Première partie par A. Tobler, seconde partie par P. M. Dans la première. 46 *a*, *panis* est une faute d'impression pour *pannus*. 52 *a*. Je crois avec M. P. M. qu'il est inutile d'intercaler *loquaris* après *latine*, car *latis* n'est pas l'équivalent d'un verbe fictif **latines*, mais bien la forme de l'adverbe roman équivalant à l'adverbe latin *latine* C'était une règle à peu près constante de l'ancienne langue, au nord comme au midi de la France, d'ajouter la sifflante aux adverbes non terminés en *ment*. De là les formes *quamdius, primos*, etc., des Poëmes de Clermont. 58 *b*. « *Grutz*, farrum ». Il faut lire *farre*, forme vulgaire de *far*, *farris*, gruau, prov. *grus*. Bon travail. — P. 350. *Comptes rendus*. On y remarque un long article de M. G. Paris sur les *Reali di Francia* de M. Pio Rajna. Cette étude fait également honneur à celui qui en est l'auteur et à celui qui en est l'objet. — P. 371. *Périodiques*.— P. 380. *Chronique*.

A. B.

Romania, nº 8. — P. 385, A. d'Ancona, *le Fonti del Novellino*. M. d'A. pense que la compilation qui a pour titre *il Novellino* a été composée entre 1193 et 1350, qu'elle est l'œuvre, non de plusieurs mais d'un seul; et, tout en reconnaissant qu'il ne sait rien du nom et de la personne de l'auteur, il ne doute pas que ce fût un illettré, natif de Florence, attaché au parti gibelin. — P. 423. P. Meyer, sur la pièce de Peire Vidal, *Drogoman seinher*. M. P. M. retire ce qu'il avait dit de l'expression *ad espazas tornau*, qui figurait jusqu'ici dans les éditions, et qu'il rejette après une étude complète des mss. De plus, il donne de cette même pièce un texte amélioré et une traduction. — P. 437. E. Rolland, *Vocabulaire du patois de Remilly* (*Moselle*). L'auteur, qui paraît cependant très-soigneux, a oublié d'indiquer la valeur de l'*o*. Dans *âsë*—anseu, *âtër*—auteur, à quel signe reconnaître la place de la tonique? Pourquoi n'avoir

Digitized by Google

pas indiqué les genres ? Quel est, p. ex., le genre de *baluat*, de *cau*, de *sèy ?*—P. 455. V. Smith, *Chants de pauvres en Forez et en Velay*. Recueil très-intéressant et fait avec soin. Certains détails (note de la p. 465) témoignent de la patience et de la sagacité de l'éditeur. — P. 477. H. d'A. de J., les *Parfaits en* — DIDI. — *Ibid*. Ad. Mussafia, *Postilla una delle « Etymologie française et provençale» di Adolfo Tobler*. — P. 481. G. P. Compte rendu très-développé de l'ouvrage de Hermann Œstreley, intitulé *Johannis de Alta silva Dolopathas*.— P. 504. *Périodiques*. — P. 507. *Chronique*.

A. B.

Revue de linguistique, t. VI, 2e fasc, octobre 1873. — P. 105. Ascoli, *Lettere critiche. I. Zoological Mythology*. — P. 120. Vinson, *Sur l'origine du mot* THUKI-IM, « *paons* » *de la Bibb*.—P. 128. *Hovelacque, sur le X serbo-croate*. — P. 129. L. Adam, *Grammaire tongouse*. — P. 183. Van Eijs, le *Pronom démonstratif basque*.— P. 187. *Bibliographie*.

Rivista di filologia romanza, I, 1. — U.-A. Canello, *Storia di alcuni participii nell'italiano e in altre lingue romanze*. Travail intéressant, malgré la témérité de ses conclusions, qui ont été combattues par M. Mussafia dans le n° suivant (V. ci-après). — E. Stengel, *Studi sopra i canzonieri provenzali di Firenze e di Roma*. Ce premier article concerne un court chansonnier provençal qui fait partie du ms. 776, F 4, de la Bibliothèque nationale de Florence. La table du contenu est suivie des pièces inédites, ou dont les textes publiés diffèrent notablement de celui-ci. — U.-A. Canello, *A proposito d'un luogo de la Vita Nova*. — Il s'agit d'un passage où figure le mot *chiamare*, que M. C. explique par *clamaverim* et non par *clamare*. A l'appui de son opinion, M. C. apporte de nombreux exemples tirés de la *Cronaca montavana*, d'Aliprando Bonamente, et qui prouvent évidemment que l'italien a eu autrefois, comme l'espagnol et le portugais, des formes verbales dérivées du parfait du subjonctif. Je montrerai moi-même prochainement que la langue d'oc conserve encore de semblables formes. — E. Stengel, *Documento in dialetto sardo dell'anno* 1173. — Ce document, donné ici comme inédit, avait déjà été publié, mais à ce qu'il paraît moins correctement, ainsi que M. S. le fait connaître lui-même dans le n° suivant. — *Communicazione*. Réponse de M. Bœhmer à une critique de la *Romania*. — E. Monaci, *di un Articolo pleonastico nel antico provenzale*. Réfutation de l'opinion émise par M. Vegezzi Ruscalla, que les particules honorifiques *en, na*, ont une origine

Digitized by Google

celtique. — *Rivista bibliografica*. Comptes rendus : U.-A. Canello, *Grammatica storica della lingua italiana... per operadi Raffaello Fornaciari. Sintassi della lingua italiana....* per *Fortunato dott. Demattio*. De nombreuses erreurs sont relevées dans ces deux ouvrages.— E. Stengel, *Fergus, roman von Guillaume le Clerc, herausgegeben von Ernst Martin*. Compte rendu assez favorable. — E. Monaci, *il Prof. Federigo Diez e la filologia romanza nel nostro secolo, per U.-A. Canello*. Compte rendu très-favorable de cet ouvrage, dont une deuxième édition est annoncée. — E. Stengel, *i Codici francesi della biblioteca marciana di Venezia, descritti da Adolfo Bartoli*. — Monaci, *les Derniers Troubadours de la Provence, par Paul Meyer*. Compte rendu très-favorable. — *Periodici*.

Rivista di filologia romanza, 1, 2. — L. Manzoni, *il Canzoniere Vaticano* 3214. La table de ce chansonnier italien est suivie de vingt-neuf pièces inédites, dont un sonnet de Dante. — A. Mussafia, *Osservazioni sulla storia di alcuni participii....* M. M. combat l'opinion de M. Canello, que l'on soit autorisé à conclure de mots tels que fr. *fonte*, it. *fóndita*, fr. *faute*, it. et esp. *falta*, à des participes latins * *funditus*, * *fallitus*. — J. Cornu, *Deux Histoires villageoises en patois vaudois*. Ce texte, très-intéressant pour l'étude du patois en question, est précédé de courtes observations phonétiques et bibliographiques, et d'un glossaire qui paraît bien fait[1]. — G. Pitré, *Nuovo Saggio di fiabe e novelle popolari siciliane*. Il n'y en a ici qu'une seule (*Re Sunnu*) sur dix, dont M. P. annonce la publication dans la *Rivista*. — F.-A. Coelho, *Antigo portuguez ch'a*. Explication de cette forme (= *l'a*). — Rivista bibliografica. A. Morel-Fatio, *Bibliotheca catalana*. Compte rendu favorable. — E. Monaci, *Examen critique des mss. du roman du*

[1] Relevons pourtant une méprise. Au mot *mo*, on lit : « *Mo, mal, peine* Ce mot est féminin dans plusieurs locutions : *pe la mo*, parce que. » Le *mo* de cette dernière locution n'est certainement pas le *mo* = *mau* (*malum*) figurant en tête de l'article. Il faut écrire *pe l'amo* et entendre *pour l'amour* Cette locution, avec le sens pur et simple de *parce que*, est commune à plusieurs dialectes de la langue d'oc. On la retrouve dans l'ancien français (V., par exemple, *Berte aux grands pieds*, laisses 81 et 82 : *Parise la Duchesse*, v. 992, où les nouveaux éditeurs proposent à tort de corriger *por la mort*) et en italien. En limousin, on dit plus souvent, sans l'article et avec aphérèse, *per mour de* ou *per mour que*. M. Mussafia signale des formes identiques de la même locution (*per mor de, per mor ke*) dans de vieux monuments des dialectes de la haute Italie. (V. *Monumenti antichi di dialetti italiani*, dans les *Sitzungsberichte* de l'Académie des sciences de Vienne, tom. XLVI (1864). pag 129.

Digitized by Google

Renart, par E. Martin. — U.-A. Canello, *sull'Origine dell'unica forma flessionale del nome italiano di Fr. d'Ovidio.* Article très-intéressant, dans lequel l'auteur, en combattant l'opinion de M. d'Ovidio, donne une liste très-copieuse de substantifs qui sont restés en italien sous deux formes, tirées l'une du nominatif, l'autre de l'accusatif. — *Periodici.*

C. C.

Il Propugnatore, Luglio, ottobre 1873. — Luigi Gaiter, *Sui Dialetti italiani* (p. 1-30). —P. 31-47, *Somma delle penitenze di fra Tommaso d'Aquino.* Suite. Texte attribué par l'éditeur (M. Vauzolini) à saint Thomas d'Aquin. — P. 48-73, *Leggenda di S. Tecla.* Texte du XIVe siècle, publié pour la première fois par M. Isola. —P. 74-83, *Una poesia inedita del Proposto Lionardo Giraldi.* —G. Pitrè. *Otto Fiabe e Novelle siciliane* (p. 84-122). *Lettere inedite di carroresi illustri al conte Giuseppe Teuderini* (p. 123-138). — P. 139-183, *Varietà.*— P.184-248, G. R. c. Guilieri, la *Letteratura veronese al cadere del secolo XV e le sue opere a stampa.* Suite.— P. 240, *Bibliografia.*

Rivista di filologia romanza, vol. 1, fasc. 3.— P. 139-162. *Nuovo Saggio di fiabe e novelle popolari siciliane, raccolte ed illustrate da G. Pitré.* Suite et fin. Le fascicule précédent ne renfermait qu'un de ces contes. Celui-ci en donne neuf, suivis d'un court glossaire.- — P. 163-178, *Due Frammenti di romanzi cavallereschi.* Le principal intérêt de ces fragments, découverts et publiés par M. Rajna, c'est d'être écrits dans le dialecte milanais. Le ms. est de la première moitié du XVe siècle. — P. 179-187, *sobre a Origem portugueza do Amadis de Gaula.* M. Th. Braga défend dans cet article, par des arguments qui paraissent très-solides, l'origine portugaise de l'Amadis, contre D. Pasqual de Gayangos. — P. 188-191. A Canello, *Appendice alla storia di alcuni participii.* Voir les deux fascicules précédents. M. C. se rend en partie aux critiques de M. Mussafia et produit quelques faits nouveaux. — *Varietà.* Note de M. E. Hengel sur un ms. (Riccardi, 2943) contenant un texte nouveau du *Perceval* de Chrestien, de Troyes. — *Rivista bibliografica.* Comptes rendus de l'*Archivio glottologico italiano*, vol. 1, de G. Ascoli et de *i Primi due Secoli della letteratura italiana*, par A. Bartoli. —*Periodici.*

C. C.

Digitized by Google

CHRONIQUE

Le bureau de la *Société pour l'étude des langues romanes*, pendant l'année 1874, est ainsi composé : M. O. Bringuier, *président;* M. Ch. Revillout, professeur à la Faculté des lettres, *vice-président;* M. A. Atger [1], *secrétaire;* M. Alph. Roque-Ferrier, *secrétaire-adjoint;* M. B. Cantagrel, *trésorier;* M. Léotard, *bibliothécaire et archiviste;* M. Ern. Hamelin, *directeur des publications.*

Tous les envois, imprimés ou manuscrits, doivent être adressés à M. Atger, secrétaire de la Société, rue Astruc, 4, à Montpellier.

***

La Société reçoit actuellement, par voie d'échange, les périodiques suivants : la *Romania*, — la *Rivista di filologia romanza*, — *il Propugnatore*, — la *Revue de linguistique*, — les Mémoires de la *Société de linguistique*, — la *Revue des questions historiques*, — le *Cabinet historique*, — *la Revisto de archivos*, — *la Revista balear*, — *la Renaxensa*, — *the Academy*, — le *Polybiblion*, — le *Bulletin des archives historiques de la Gironde*, — ceux *de la Société archéologique et historique du Limousin*, — *de la Société archéologique de Béziers*, — id. *d'Angoulême*, — *de la Société scientifique et littéraire d'Alais*, — *de la Société de statistique des sciences et lettres de Niort*, — *de la Société des sciences, lettres et beaux-arts, de Cannes*, — *de l'Académie de la Val-d'Isère*, — *de l'Académie de Clermont*, — la *Petite Revue des Bibliophiles dauphinois*, — le *Musée* d'Arles, — le *Bulletin de la Société des sciences, lettres et arts, de Pau*, etc.

***

MM. Dorange, bibliothécaire de la ville de Tours, et de Tourtoulon, commenceront, dans le prochain numéro de la *Revue des langues romanes*, la publication d'une *Paraphrase en vers du 41e chapitre des Méditations de saint Augustin*, manuscrit inédit en langue d'oc, conservé à la bibliothèque de Tours.

Nous donnerons également dans ce numéro un premier extrait des *Lettres* (inédites) *au conventionnel Grégoire sur les patois*.

Cette importante publication, due à l'initiative de M. A. Gazier, professeur au lycée Saint-Louis, déjà connu du monde savant par ses curieuses recherches sur Bossuet, comprendra tous les documents autographes, — dont quelques-uns signés de noms célèbres, tels que Volney, Le Quinio, l'ancien capucin Chabot, — que Grégoire avait reçus de tous les points de la France, de 1790 à

[1] Une bien triste nouvelle nous arrive au moment de mettre sous presse, M. A. Atger a été enlevé en quelques heures à sa famille et à ses nombreux amis. Tous ceux qui ont pu le connaître apprécieront la perte que vient de faire la Société par cette mort si imprévue.

La *Revue des langues romanes* contiendra, du reste, dans son prochain numéro, une notice nécrologique sur notre sympathique et regretté confrère.

Digitized by Google

1794. Elle formera un tout complet, mais de division facile, où chaque province, Languedoc, Gascogne, Rouergue, Poitou, Saintonge, Bourgogne, etc., se retrouvera dépeinte et en quelque sorte jugée par elle-même, au point de vue de la langue et des mœurs.

*
* *

La collection des *Anciens Poëtes de la France*, publiée sous les auspices de M. le Ministre de l'instruction publique et sous la direction de notre confrère M. Guessard, comprend à l'heure qu'il est :

I. Gui de Bourgogne, Otinel et Floovant, par MM. Guessard et Michelant.
II. Doon de Maience, par M. A. Pey.
III. Gaufrey, par MM. Guessard et Chabaille.
IV. Fierabras, par MM. Krœber et Servois. — Parise la Duchesse, par MM. Guessard et Larchey.
V. Huon de Bordeaux, par MM. Guessard et Grandmaison.
VI. Aye d'Avignon, par MM. Guessard et P. Meyer. — Gui de Nanteuil, par M. Paul Meyer.
VII. Gaydon, par MM. Guessard et Luce.
VIII. Hugues Capet, par M. le marquis de la Grange.
IX. Macaire, par M. Guessard.
X. Aliscans, par MM. Guessard et de Montaiglon.

*
* *

La librairie Didot a entrepris une impression des *Chefs-d'œuvre historiques et littéraires du moyen âge*, dirigée par M. Léon Gautier.

Cette collection, inaugurée par les éditions de *Ville-Hardouin* et de *Joinville*, sera suivie du *Froissart*, par M. Siméon Luce ; du *Commynes*, par M. Paul Viollet, etc.

Viendront ensuite : *Guillaume de Tyr*, la *Chanson de Jérusalem*, les *Mystères du moyen âge*, etc.

*
* *

Nous remarquons, dans le recueil des Mémoires de la Société scientifique et littéraire d'Alais, un important travail de notre confrère M. G. Charvet : *les Voies vicinales gallo-romaines chez les Volkes Arécomiques*.

*
* *

Dans une réunion littéraire qui a eu lieu chez D. Victor Balaguer, le célèbre poëte a lu une tragédie écrite en catalan. Elle est destinée à l'un des théâtres de Barcelone.

*
* *

Un *Glossaire des formules populaires* (comparaisons, métaphores, locutions proverbiales, jurements, etc.) *de la langue d'oc* sera publié, sous peu, par notre confrère M. Alphonse Roque-Ferrier.

Digitized by Google

*
* *

On vient de réimprimer les *Chansons du Carrateyron*. Nice, Gay, 1873; pet. in-12, 100 exemplaires.

Il a paru en outre, à Limoges, veuve Ducourtieux : *la Limouzina, deuxiéme libre de chansou en potouei limousi*, par J. Mozobrau. In-12, 180 pages.

A Brives, Roche : *la Comtesse de Montignac*, poëme humoristique en périgourdin, avec le texte français en regard et des notes explicatives par J. Cledat. In-8°, IX-38 pages.

A Marseille, Camoin, *lou Garagai*, chanson provençale, avec glossaire et notes par V. Gelu. In-8°, 61 pages.

*
* *

Il a paru à Paris, Dumoulin, in-8°, VIII-159 pages, une *Étude sur la genèse des patois, et en particulier du roman ou patois lyonnais*, par M. Monin.

*
* *

M. A. Bourguignon vient de faire imprimer (Paris, Garnier), in-8°, VII-111 pages, une *Grammaire de la langue d'oil*.

*
* *

Publications concernant l'histoire de la littérature et l'archéologie des provinces du midi de la France

Dumas (E.), *Notice sur la constitution géologique de la région cévennique du Gard*. Montpellier, Boehm, in-8°, 91 pag , planch.

Rivière (E.), *Découverte d'un squelette humain de l'époque paléolithique, dans les cavernes de Baoussé-Roussé, dites grottes de Menton*. Paris, Baillière, in-4°, 64 pages.

Munier, *Découvertes préhistoriques dans la chaîne de montagnes de la Gardiole*. Montpellier, Boehm, in-4°, 10 pages et 4 planches (Extrait des *Mémoires de l'Académie de Montpellier*).

Cazalis de Fondouce, *les Temps préhistoriques dans le sud-est de la France. L'Homme dans la vallée inférieure du Gardon*. Paris, Delahaye, in-4°, 90 pages et planches.

Gros, *Essai de classification des monuments préhistoriques du Forez* Montbrison, Huguet, in-8°, 48 pages.

Gilles (J.), *Annibal et Publius Cornélius Scipion (passage du Rhône)*. Paris, Thorin, in-8°, 79 pages et cartes.

Aurès (A.), *Nouvelles Recherches sur le tracé des fosses Mariennes et sur l'emplacement du camp de Marius*. Nîmes, Clavel-Ballivet, in-8°, 100 pages.

Barry, *Nemausus Arecomicorum; notes extraites du livre II de la nouvelle édition de l'Histoire générale du Languedoc*. Toulouse, Privat, in-8°, 108 pages.

Digitized by Google

Poydenot, *Essai sur l'inscription romaine de Hasparreu* (*Basses-Pyrénées*). Paris, au siége de la *Société de numismatique*. In-4°, 14 pag.

Devals, *Études sur la topographie d'une partie de l'arrondissement de Castel-Sarrasin pendant la période mérovingienne*. Montauban, Vidallet, in-8°, 61 pag.

Cherias, *Evènements du VIIe et du VIIIe siècle, relatifs à l'histoire dauphinoise et aux annales du diocèse de Gap*. Grenoble, Prudhomme, in-8°, 40 pages.

Servières (l'abbé L.), les *Saints du Rouergue. Origines païennes et chrétiennes; histoire religieuse jusqu'au VIIe siècle*. Rodez, de Broca, in-12, 422 pages.

De Lamothe, *les Coutumes de St-Gilles*. Alais, 1873, in-8°, 115 pag. (Extrait du *Bull. de la Société scient. et litt. d'Alais*).

Gallier (A de), *Essai historique sur la baronnie de Clérieu en Dauphiné et sur les fiefs qui en ont dépendu*. Lyon, Brun, 1873, in-8°, 274 pages.

Germain, *de la Médecine et des Sciences occultes à Montpellier, dans leurs rapports avec l'astrologie et la magie*. Montpellier, Boehm, in-8°, 48 p.

(Ext. des *Mém. de l'Académie de Montpellier*.)

Raymond (P.), *Rôles de l'armée de Gaston Phœbus, comte de Foix et seigneur de Béarn*, 1376-1378, publiés d'après un manuscrit inédit. Bordeaux, Gounouilhou, in-4°, xx-184 p.

(Ext. des *Mém. de la Soc. des archiv. hist. de la Gironde*.)

Albanès (l'abbé), *Jean Huet, évêque de Toulon; ses fonctions à la cour du roi René, son épiscopat*, etc. Toulon, Laurent, in-8°, 94 p. et planch.

Raymond (P.), *Mœurs béarnaises* (1335-1550). *Renseignements singuliers, extraits des minutes des notaires du département des Basses-Pyrénées*. Bordeaux, Ribaut, in-8°, xiv-61 p.

Loutchitzki (J.), *Documents inédits sur l'histoire du Languedoc et de la Rochelle après la Saint-Barthélemy* (1572-1574), *lettres extraites des manuscrits de la bibliothèque de Saint-Pétersbourg*. Paris, Sandoz, in-8°. 75 pag.

Lambert (Dr G.), *Histoire des guerres de religion en Provence* (1530-1598). T. II. Toulon, Laurent, in-8°, 525 p.

Granger (l'abbé), *Ordination de saint Vincent de Paul dans l'église de Château-l'Évêque*. Périgueux, Cassard, in-8°, 39 p.

De la Pijardière, *Rapport sur la découverte d'un autographe de Molière, présenté à M. le Préfet de l'Hérault*. 2e édit., avec fac-simile. Montpellier, Coulet, in-8°, 22 p.

Annales manuscrites de Limoges, dites Manuscrit de 1638, *publiées sous les auspices de la Société archéologique et historique du Limousin*, par MM. É. Ruben, E. Achard et P. Ducourtieux. Limoges, veuve Ducourtieux, in-8°, xxxii-479 p.

Arnaud, *Histoire de l'Académie protestante de Die, en Dauphiné, au XVIIe siècle*. Paris, Grassart, in-8°, viii-116 p.

Tardieu, *Histoire de la ville de Clermont-Ferrand, depuis les temps*

Digitized by Google

les plus reculés jusqu'à nos jours. Tom. II. Moulins, Desrosiers, in-4°, 519 pages.

Léon Ménard, *Histoire civile, ecclésiastique et littéraire de la ville de Nîmes* Nîmes, gr. in-8°. — Réimpression exacte de l'édition de 1750-58. En cours de publication depuis le mois d'octobre 1873.

Leclerc (l'abbé A.), *Monographie du canton de Chateauponsac.* Paris, Chapoulaud. In-8°, 49 pages. (Ext. du *Bull. de la Soc. arch. et hist. du Limousin*).

Dulac, *Bergerac et son arrondissement* (*Notice historique*). Périgueux, Dupont, in-16, 164 pag. et fig.

(Polybiblion, *Rev. des quest. hist.*, etc.)

*
* *

M Coulet, libraire-éditeur, à Montpellier, annonce la réimpression de divers ouvrages afférents à l'histoire et à la littérature du Languedoc. Nous signalerons dans le nombre :

Las Ordenansas et Coustumas del libre blanc, observadas de toto ancianetat, compausadas per las sabias femnas de Tolosa et regidas en forma deguda per lor secretary (1555). Nouvelle édition de ce livret rarissime, publiée avec une préface et des notes de M. Gust. Brunet.

Les *Actes du synode universel de la Saincte Reformation, tenu à Montpellier*, et *la Cabale des réformés*, de G. Reboul (celle-ci reproduite d'après l'édition originale de 1597), suivie d'une vie de Reboul et de notes par M. André Niel.

(Ces deux ouvrages, pleins de verve et de causticité, sont devenus aujourd'hui extrêmement rares. Reboul y a ajouté bien des pages en languedocien).

M. Coulet prépare, en outre, une édition complète des poésies latines, languedociennes et françaises de J. Roudil, dont le manuscrit : *las Obros mescladissos d'un baroun de Caravetos, imprimados à Cantagril per Janas Buscaliensis*, 1677, n'avait pu être publié jusqu'à ce jour.

Notre confrère, M. Léon Gaudin, en avait seulement donné (*Revue des langues romanes*, t. Ier) quelques extraits, faits au commencement de ce siècle par Martin, l'auteur des *Loisirs d'un Languedocien* et des *Fables, contes et autres poésies patoises.*

A. R.-F.

Rectification

J'ai dit (*Revue des langues romanes*, tom. III, pag. 332) que Burguy attribuait « gratuitement » au vieux français *faire ses degras* le sens de « se décharger le ventre. » J'avais tort, ainsi que le prouve la communication suivante, que m'adresse M. Chabaneau : « J'ai trouvé dans le fabliau de *Gombers et des deux clers*, v. 103-105

Digitized by Google

(Barbazan, tom. II, pag. 120), un exemple de *degras* que j'ai noté pour vous. Le voici ; le sens de *cacare* y est certain :

« Quant il n'a sa fame trovée,
Cuide qu'ele soit relevée,
Pissier et *faire ses degras*. »

Cette rectification ne détruit pas l'explication que j'ai donnée du mot *degras* = **de-gratos* *Faire ses degras*, équivalant à « facere sibi rem gratissimam », a très-bien pu tenir lieu d'un de ces euphémismes que les langues emploient volontiers pour exprimer tout ce qui répugne aux sens ou à l'imagination.

A. Boucherie.

Digitized by Google

ERRATA

Page 541, ligne 10, *effacer* : du reste.
Ibid., ligne 24 (3e édit., pag. 29), *lisez :* (3e édit., I, pag. 29).
Page 549, ligne 5 (ms. 13240), *lisez :* (ms. 13246).
Page 551, ligne 29, du doublet provençal *gachar ;* — *ajoutez :* qui peut se dériver de * *vadicare*.
Page 552, ligne 26, perdret, *lisez :* perdre.
Ibid., ligne 28, n'étai, *lisez :* n'était.

PROVERBES ET DICTONS POPULAIRES RECUEILLIS A ASPIRAN

Page 615, ligne 3, au lieu de : des *récoles*, lisez : des *récoltes*.
Page 618, note 1, après les variantes, ajoutez : V. aussi *Stat. de la France*, p. CXXVII, c. 1.
Page 626, note 1, rétablissez ainsi le proverbe sur le nombre des jeunes filles :

Dins un oustal, uno filho, bravo filho ;
Douos filhos, prou filhos ;
Tres filhos, trouop de filhos ;
Quatre filhos e la maire,
Cinq diables countre un paire.

A. E.

Avis à MM. les Membres de la Société

Ainsi que nous l'avons annoncé dans le dernier numéro, nous continuons, à la suite de la présente livraison, la publication interrompue du *Bulletin de la Société des langues romanes*. Ce Bulletin porte une pagination distincte et est destiné à être relié à part la *Revue ;* la première feuille (pages 17 à 32) n'est que la reproduction des feuilles 2 et 3 du fascicule antérieurement publié, qui doivent disparaître, et que le Comité a fait réimprimer pour uniformiser le caractère des procès-verbaux des séances avec celui qui est définitivement adopté.

Le Gérant : Ernest HAMELIN.

Montpellier, Imprimerie centrale du Midi. — Ricateau, Hamelin et Cie.

Digitized by Google

DIALECTES ANCIENS

ARCHIVES DE MONTPELLIER

LE MÉMORIAL DES NOBLES

(Suite)

LXX

(F° 144. — Ann. 1191)

(Ch. 427) ITEM SUPER EODEM SACRAMENTUM QUOD FECIT RAIMUNDUS DE CORNONE, FILIUS GUILLELME, GUILLELMO DOMINO MONTISPESSULANI, FILIO MATHILDIS.

Anno Dominice incarnationis M° C° LXXXX° I°, mense Decembris, Eu, Raimuns, de Cornon, fil de Guillelma, a te Guillelm de Monpestler, fil de Matheus, d'aquesta hora adenant, del castel de Cornon-sech, de las forzas que ara i son, ni adenant hi seran, no't decebrai, ni'l te tolrai, ni t'en tolrai, ni'l te vedarai, eu ni hom ni femena, ab ma art, ni ab mon engen, ni ab mon consentiment, meu escient. E si hom era ni femena que'l te tolgues ni t'en tolgues, heu ab aquel ni ab aquella fin ni societat non auria, si per lo castel arecobrar non o avia. E la on recobrat l'auria, en ton poder lo tornaria, sens logre e sens deception. E des aquella hora adenant, en eis sagrament testaria. Et aquest castel no't vedarai, per quantas ves tu m'en somonras, per te o per tun messatgue, e del somos no'm vedarai. Aissi con en esta carta escrit es, e clergues legir hi o pot, aissi to tenrai e to atendrai, meu escient, per estz sanz. *Factum est hoc sacramentum cum hac carta in castro Montispessulani. Testes sunt : Guillelmus* de Albaterra, *Berengarius* d'Omellaz, *Poncius Gaschus, Guiraldus Atbrandus, Petrus*

Digitized by Google

de Pezenas, *G. Firminus, Stephanus Tabernarius, Guillelmus Bidocius, Galterius de Fontanis, Bertrandus de Soregio, Rostagnus de Contrairanicis, Berengarius* Regan, *P.* Dosca, *Bertrandus* Austin, *Jordanus* de Conchas, *et Guillelmus Raimundi qui hec scripsit. In quorum presentia testium fecit hominium.*

LXXI

F° 144, v°. — Ann. 1191)

Ch. 428) ITEM SUPER EODEM SACRAMENTUM QUOD FECIT PETRUS DE CORNONE. FILIUS GUILLELME, GUILELMO DOMINO MONTISPESSULANI. FILIO MATHILDIS.

Anno Dominice incarnationis M. C. LXXXX. I. mense Decembris. Eu, Peire de Cornon, filz de Guillelma, a te, Guillelm de Monpestler, filz de Matheus, d'aquesta hora adenant del castel de Cornon-sech e de las forzas que ara hi son, ni adenant i seran, no't decebrai ni'l te tolrai, ni t'en tolrai, ni'l te vedarai, eu ni hom ni femena ab ma art, ni ab mon engen, ni ab consentiment, mon escient. E si hom era ni femena que'l te tolgues, ni t'en tolgues, eu ab aquel ni ab aquella, fin ni societat non auria si per lo castel arecobrar non o avia. E la on recobrat l'auria, en ton poder lo tornaria, sens logre e sens deception. E d'a-quella hora adenant, en eis sagrament testaria. Et aquest castel no't vedarai per quantas ves tu m'en somonras per te, o per tun messatgue, e del somos no'm vedarai. Aissi con en esta carta escrit es e clergues legir i'o pot, aissi to tenrai, e to atendrai, meu escient, per aquestz sanz. *Factum est hoc sacramentum cum hac carta in castro Montispessulani. Testes sunt Berengarius* d'Omellaz, *P. Bermundus, G.* d'Albaterra, *Bertrandus de Soregio, Guiraldus Atbrandus, Bertrandus medicus, Galterius de Fontanis, G. Bidocius, Stephanus Tabernarius, Rostagnus de Centrairanicis, Berengarius* Regan, *P.* d'Osca, *B. Austrinus, Jordanus* de Conchas, *et Guillelmus Raimundi qui hec scripsit. In quorum presentia testium fecit hominium.*

Digitized by Google

LXXII

(F° **144**, v°. — Ann. 1191)

Ch. 429) ITEM SUPER EODEM SACRAMENTUM QUOD FECIT RAIMUNDUS DE CORNONE GUILLELMO DOMINO MONTISPESSULANI

Anno Dominice incarnationis M° C° LXXXX° I° mense Decembris. Eu Raimuns de Cornon, filz de Flandina, a te, Guillelm de Monpestler, fil de Matheuz, d'aquesta hora adenant del castel de Cornon-sech, de las forsas que ara hi son, ni adenant i seran, no't decebrai, ni'l te tolrai, ni t'en tolrai, ni'l te vedarai, eu ni hom ni femena, ab ma art, ni ab mon engen, ni ab mon consentiment, meu escient. E si hom era ni femena que'l te tolgues ni t'en tolgues, heu ab aquel ni ab aquella fin ni societat non auria, si per lo castel arecobrar non o avia. E la on recobrat l'auria, en ton poder lo tornaria, sens logre e sens deception. E des aquella hora adenant, en eis sagrament testaria. Et aquest castel no't vedarai, per quantas ves tu m'en somonras, per te o per ton messatgue. E del somos no'm vedarai. Aissi con en esta carta escrit es, e clergues legir i'o pot, tot aisi to tenrai et to atendrai, meu escient, per aquestz sanz. Faitz fo aquestz sagramens ab aquesta carta el castel de Monpestler, denant mosegnor G. Raimun, bisbe de Magalona. *Testes sunt, Petrus* d'Agrefol, *archidiaconus, Petrus de Lunello, canonicus, Petrus de Castronovo, Petrus de Monteferrario, G. Petrus de Monteferrario, Petrus* d'Arsaz, Boisson, *R. Ermengavus* de Lopian, *Petrus de Rocaficha, Guillelmus* de Mesoa, *Guiraldus Atbrandi, Bertrandus de Calduranicis,* Carbonel, Pons Gasc, *Petrus* de Pezenas, *G. Fidelis, G. de Plantio, Ricardus pellicerius, P.* Gros, *B.* de Castrias. *et Guillelmus Raimundi qui hec scripsit.*

LXXIII

(F° **145**, v°. — Ann. 1191)

Ch. 430) IDEM DE EODEM SACRAMENTUM QUOD FECIT PONCIUS VEZIANI GUILLELMO DOMINO MONTISPESSULANI

Anno Dominice incarnationis M° C° LXXXX° I° mense De-

Digitized by Google

cembris. Eu Pons Vesians, filz de Ricartz, a te Guillelm de Monpestler, filz de Matheus, d'aquesta hora adenant del castel de Cornon-sech, de las forzas que ara hi son ni adenant i seran, eu no't decebrai, ni'l te tolrai, ni t'en tolrai, ni'l te vedarai, eu ni hom ni femena, ab ma art, ni ab mon engien, ni ab mon consentiment, meun escient. E si hom era ni femena que'l te tolgues ni t'en tolgues, eu ab aquel ni ab aquella fin ni societat non auria, si per lo castel arecobrar non o avia. E la on recobrat l'auria, en ton poder lo tornaria, sens logre e sens deception. E d'aquella hora adenant, en eist sagrament testaria, et aquest castel no't vedarai, per quantas ves tu m'en somonras, per te o per tun messatgue, e del somos no'm vedarai. Aissi con en esta carta escrit es, e ligir clérges hi'o pot, to tenrai e to atendrai, meu escient, per aquest sanz. Fatz fo aquestz sagramens el castel de Monpestler. *Testes sunt, Poncius* de Vallauques, P. d'Arsaz, Boisso, *Ugo de Sancto Johane, P.* de Rocaficha, *R.* Ermengau *de Lupiano, Poncius Siguini, G. Ugo de Lunello, Gervasius de Ginnaco, R.* de Cornon, *G. Leterici, Guiraldus Atbrandus, B.* de Castrias, Pons de Tolosa, *R. Arnaldus, Berengarius* Regan, *et Guillelmus Raimundi qui est scripsit. In istorum presentia fecit hominium.*

LXXIV

(F° 146. — Ann. 1113)

Ch. 432) SACRAMENTUM QUOD FECIT BERNARDUS GUILLELMI SUPER EODEM CASTELLO (DE MONTEBAZENCO) GUILLELMO DOMINO MONTISPESSULANI.

Eu, Bernart Guillelm, filz d'Alazais, a te Guillelm fil d'Ermeniarz, d'aquesta hora adenant del castel de Monbazenc, de las forsas que ara hi son, ni adenant faitas i seraun, no't decebrai, ni'l te tolrai, ni t'en tolrai, ni'l te vedarai, eu ni hom ni femena, ab mon art, ni ab mon engien, ni ab mon consentiment, meun escient. E si hom era ni femena que'l ti tolgues ni t'en tolgues, eu ab aquel ni ab aquella fin ni societat non auria, si pe'l castel arecobrar non o avia. E la on recobrat l'auria, en ton poder lo tornaria, sens logre e sens deception. E d'a-

Digitized by Google

quella hora adenant, en eis sagrament testaria, et aquest castel no't vedarai, per quantas ves tu m'en somonras, per te o per tun messatgue, e del somons no'm vedarai. En aissi con en esta carta escrit es, e clergues legir hi'o pot, aisi to tenrai e to atendrai, meun escient, per est sanz. *Hoc sacramentum fuit factum super altare Sancti Cosme, VII idus Augusti. Anno Dominice incarnationis M° C° XIII°, in videntia et presentia Bernardi Guillelmi vicarii, Poncii* de Monlaur, *Raimundi de Ginnaco, Raimundi Lautardi, Berengarii Lamberti, Petri Frotardi, Petri Guillelmi Ebrardi, Armanni* d'Omelaz, *Guillelmi* de Valmala, *Guiraldi* d'Omelaz, Deusde de Molezen, *Raimundi Guillelmi de Castello novo, Guillelmi Bernardi* de Monbazen, *Bertrandi iterii.*

LXXV

(F° **147**, v°. — Ann. 1112)

Ch. 436) SACRAMENTUM FIDELITATIS SUPER EODEM (CASTELLO DE FRONTINIANO) QUOD FECIT P. MOSCALONUS GUILLELMO DOMINO MONTISPESSULANI

Eu, Peire Moscaluns, filz d'Aimeroiz, a te Guillelm, fill d'Ermeniarz, d'aquesta hora adenant del castel de Frontinan, de las forzas que ara hi son, ni adenant hi seran, no't decebrai, ni'l te tolrai, ni t'en tolrai, ni'l te vedarai, eu ni hom ni femena, ab ma art, ni ab mon engien, ni ab mon consentiment, meu escient. Et si hom era ni femena que'l ti tolgues ni t'en tolgues, eu ab aquel ni ab aquella fin ni societat non auria, si per lo castel arecobrar non o avia. E la on recobrat l'auria, en ton poder lo tornaria, sens logre e sens deception. E des aquella adenant, en eis sagrament testaria. Et aquest castel no't vedarai, per quantas ves tu m'en somonras, per te ni per ton messatgue, e del somos no'm vedarai. Aissi con en esta carta es escrit, e clergues legir hi o pot, aisi to tenrai e to atendrai, meun escient, per estz sanz. *Hoc sacramentum cum hac carta fuit factum in ecclesia Sancte Marie in Montepessulo, super altare sancti Johanis. In presentia Stephani de Cerivano, et Poncii Deodati* de Tosola, *et Ugonis Castri Novi, et Poncii de Mautelauro, et*

Digitized by Google

Berengarii Lamberti, et Guillelmi Poncii Aimoini, et Bernardi Berengarii, et Armanni d'Omelaz. *Regnante Lodoyco rege. Anni ab incarnatione Domini M° C° XII°.*

LXXVI

(**F° 148**. — Ann. 1123)

Ch. 440 SACRAMENTUM SUPER CASTELLO DE FRONTINIANO QUOD FECIT G. MOSCALONVS GUILLELMO DOMINO MONTISPESSULANI

Eu Guillelms Moscaluns, filz de Florensa, a te Hermessens que fust moler d'en Guillelm d'en Guillelm de Guillelm (*sic*) de Montpesler, et a te Guillelm, fil d'Ermes(s)ens, et a te Bernart, fil d'eissa Ermessens, d'aquesta hora adenant del castel de Frontinan, de las forsas que ara hi son, ni adenant i seran, non vos decebrai, ni'l vos tolrai, ni'us en tolrai, ni'l vos vedarai, eu ni hom ni femena, ab mon art, ni ab mon engien, ni ab mon consentiment, meun escient. E si hom era ni femena que'l vos tolgues ni'us en tolgues, eu ab aquel ni ab aquella fin ni societat non auria, si per lo castel arecobrar non o avia. E la on recobrat l'auria, en nostre poder lo tornaria, sens logre et sans deception. E d'aquella hora adenant, en eis sagrament vos estaria (*sic*). Et aquest castel no'us vedarai per quantas vez vos m'en somonres per vos o per vostre messatgue, e del somos no'm vedarai. Aissi con en esta carta escrit es, et clergues legir i'o pot, aisi vos o tenrai e'us o atendrai, meu escient, a te Ermessens, et a Guillelm de Monpestler tun fil, tant entro Bernarz tos filz sia eissiz de bailia, e pos er eissiz de bailia tenrai o et atendrai o tot con de sobre es escrit a Bernart ton fil, meu escient, per estz sanz. *Hoc sacramentum fecit Guillelmus* Moscaluns, *cum hac carta in ecclesia sancti Firmini, super altare Sancte Trinitatis, feria VIII° nonas Augusti, in inventione Sancti Stephani. Anno Dominice incarnationis M° C° XX° III°, indictione XV, epacta XI, concurrente VI°, luna XX VII. In presentia et videntia Ugonis de Castro novo, Poncii* de Monlaur, *Guillelmi de Fabricis. Poncii de Fabricis, Ponci Petri de Gigano, Bernardi de Caucio, Bernardi Raimundi de Roiano, Bernardi Petri de Caucio, Gaulcelmi de Clareto, Poncii Raimundi*

Digitized by Google

de Murles, *Guillelmi* de Valmala, *Guillelmi Rostagni, Raimundi Rostagni de Centrairanicis, Guillelmi de Cornone, Guillelmi Ademari* de Montarnalt, *Guillelmi* Malcanet, *Poncii de Salviniaco, Petri Frotardi, Bernardi Frotardi, Olivarii, Faiditi, Petri Geraldi de Paleata, Brunonis* de Tolosa, *et Girberti qui scripsit hec.*

LXXVII

(**F° 148, v°.** — Ann. 1144)

Ch. 442) ITEM SACRAMENTUM SUPER EODEM QUOD FECIT EMENO DE CAPRERIA GUILLELMO DOMINO MONTISPESSULANI

Ego, Emeno de Capreria, *filius* de Arsenda, te *Guillelmum* d'Omelaz, *filium* de Ermessens, que *fuit uxor Guillelmi de Montepessulo,* d'aquesta hora adenant del castel de Frontinan, de las forzas, que ara hi son ni adenant i seran, no't decebrai, ni'l te tolrai, ni t'en tolrai, ni'l te vedarai, eu ni hom ni femena, ab mun art, ni ab mon engien, ni ab mon consentiment, ni ab mun consel, meu-n'escient. E si hom era ni femena, *aut homines vel femine,* que'l te tolgues ni t'en tolgues, eu ab aquel ni ab aquella *neque cum illis* fin ni societat non auria, si per lo castel arecobrar non o avia. E la on recobrat l'auria, en ton poder lo tornaria, sens logre et sens deception. E d'aquella hora adenant, en eis sagrament estaria. Et aquest castel no't vedarai ni las forsas que ara hi son, ni adenant hi seran, per quantas ves tu m'en somonras per te o per tun messatgue, e del somos no'm vedarai. Aisi con en aquesta carta escrit es, e clergues legir i'o pot, aisi to tenrai e to atendrai, meu-n'escient, eu hom filz d'Arsenz, a te Guillelm d'Omellaz filz d'Ermesens, tant entro Peire de Cornutz mos filz o uns de mos filz *ducat in uxorem* Garsens la filia de Guillelm de Frontinan. E si ella morta era ans que neguns delz l'aia a moler, Guillelms o quals a com de mos filz per atretal convinent prenda Saurina a moler que posca e deia a te far aquesta convenensa sobrescripta de sagrament e d'omenesc. E pos aquel mos filz o aura fait a te Guillelm subrescrit, aquest sobredit convinent, eu hom sobrescrit o tenrai et o atendrai, tot cum de sobre es escrit a te Guillelm prenominat, meu-n'escient, per aquestz sanz *de Sancto*

Digitized by Google

Saturnino. Factum est hec anno Dominice incarnationis M° C° XL° IIII°, tercio kalendas decembris. In presentia Armanni d'Omellaz, *Rostagni de Popiano, Berengarii* de Mesoa, *Poncii Fredolonis, Bernardi Fredolonis, Guillelmi Sancii de Frontiniano, Raimundi de Castello novo. Raimundi de Liveriis, Raimundi Fornerii, Guillelmi* de Jocon. *Ermingavus* de Lundras, *Petri d'Abriniaco, Raimundi Ricardi, Guillelmi de Sancta Eulalia, Rainaldus scripsit. Lodoyco regnante.*

LXXVIII

(**F° 149, r°.** — Ann. 1190)

Ch. 443) ITEM DE EODEM SACRAMENTUM QUOD FECIT PONCIUS DE FABRICIS GUILLELMO DOMINO MONTISPESSULANI

Eu, Pons de Fabregas, filz de Garsens, a te Raimun At, fil de Ticborgs, d'aquesta hora adenant del castel de Frontinan, de las forzas que ara hi son ni adenant hi seran, no't decebrai, ni'l te tolrai, ni t'en tolrai, ni'l te vedarai, heu ni hom ni femena, ab ma art, ni ab mon engien, ni ab mon consentiment, mon escient. E si hom era ni femena que'l te tolgues ni t'en tolgues, eu ab aquel ni ab aquella fin ni societat non auria si per lo castel arecobrar non o avia. E la on recobrat l'auria, en ton poder lo tornaria, sens logre e sens deception. E des aquella hora adenant, en eis sagrament testaria. Et aquest castel no't vedarai, per quantas ves tu m'en somonras, per te ni per tun messatgue, e del somos no'm vedarai. Aisi con en esta carta escrit es, e clergues legir hi o pot, aisi to tenrai e to atendrai meu-n'escient, per aquestz sanz. Aiso fo faith en la gleiza de Sanh Paul de Frontinan, en l'an de la encarnacion M° C° LXXXX°, el mes de Dezembre, lo dimengue seguentre Natal. Testimonias son Pons de la Volta, procuraire de la gleisa de San Paul, Peire Dez Crez canonegues, R. de Castrias, R. de Centrairanegues, Ot de San Johan, Berenguier d'Omelas, G. de Cestang, B. de Maroiol, Bertran de Minzanegues, P. Raimon de Frontinan, Bertran de Centrairanegues, P. Frézol, Dalmaz,

Digitized by Google

G. de Melgor, P. Arnalt de Cornillan, Arnaldon, G. de Raus, Baro, G. Talon, P. de Johane, P. Engles, B. de Florensac, R. Long, B. Gaiet, B. Deuzet.

LXXIX

(F° 149, v°. — Ann. 1199)

Ch. 444) ITEM SACRAMENTUM SUPER EODEM QUOD FECIT PETRUS RAIMUNDI GUILLELMO DOMINO MONTISPESSULANI

Anno Dominice incarnationis M°C°XC° VIIII°, eu Peire Raimun de Frontinan, filz de Guillelma, promet e conveng a te Guillelm, sennor de Monpestler, filz de Na Matelz, que d'aquesta hora adenant, del castel de Frontinan, de la forsa ni de las forzas que ara hi son, ni per adenant fachas i seran, no't decebrai, ni'l te tolrai, ni t'en tolrai, ni te vedarai, eu ni hom ni femena, ab ma art, ni ab mon engien, ni ab mon consentiment, mon escient. E si hom era ni femena que'l te tolgues ni t'en tolgues, eu ab aquel ni ab aquella fin ni societat non auria, si per lo castel arecobrar non o avia. E la on recobrat l'auria, en ton poder lo tornaria, sens logre e sens deception. E d'aquella hora adenant, en eis sagament te estaria. Et aquest castel de Frontinan te rendrai per quantas ves te volras a te o a tun messatgue. Et en nulla causa no'l te vedarai, iratz, ni pagatz, per paz ni per guerra, a te ni a ton messatgue, e del somons no'm vedarai. Aissi con en aquesta carta escrith es, e clergues legir i'o pot, aissi o tenrai et o atendrai, et o complirai, a te sobredig Guillelm, sennor de Monpestler, et a toz tos successors, sens gien e sens engan; si Deus m'ajut et aquestz sanz quatre de Deu evangelis. *Omnia prædicta dictus Petrus Raimundi se observaturum juravit ut dictum est, in eodem juramento recognoscens se fecisse hominium predicto domino Guillelmo Montispessulani pro dicto castello Frontiniani, et in ipso juramento firmiter promittens domino Guillelmo Montispessulani quod ei vel suis successoribus, ipsum hominium faciet quandocumque et quocienscumque voluerint. Testes ad hoc specialiter vocati et rogati sunt: Guillelmus* de Mesoa, *Raimundus de Centrairanicis milites, Guillelmus* de Babastecs *causidicus,*

Digitized by Google

Raimundus Atbrandi, Raimundus Lamberti ejus nepos, Ugo de Porta, *Petrus* Tropassen, *Poncius de Monte Arbezone, Randulfus Bonifacius, Petrus Faber, Petrus de Bisanchis, Guillelmus* Manent, *Deodatus frater ejus, Guillelmi Petri, Berengarius Amici, Guillelmus Johanini, G. Rogerii, Guitardinus, Poncius de* Ahura, *Raimundus* Cayfas, *Stephanus de Capitali, Petrus Rainaldi, Poncius de Capitali, Bernardus Catalani, Petrus* Aigron, *et Bernardus* de Porta, *notarius, qui hec scripsit.*

LXXX

(**F° 149**, v°. — Ann. 1200)

Ch. 445) ITEM DE EODEM SACRAMENTUM QUOD FECIT BERTRANDUS DE GIGANO GUILLELMO DOMINO MONTISPESSULANI

Anno Dominice incarnationis M° CC°, mense Aprilis. Eu Bertran de Gigan, filz de Na Maria, promet e covenc a te Guillelm, sennor de Monpestler, filz de Na Mathelz la duguessa, que d'aquesta hora adenant del castel de Frontinan, de la forsa ni de las forsas que ara hi son, ni per adenant fachas i seran, no't decebrai, ni'l te tolrai, ni t'en tolrai, ni'l te vedarai, eu ni hom ni femena, ab ma art, ni ab mon engien, ni ab mon consentiment, mon escient. E si hom era ni femena que'l te tolgues ni t'en tolgues, eu ab aquel ni ab aquella fin ni societat non auria, si per lo castel a recobrar non o avia. E la on recobrat l'auria, en ton poder lo tornaria, sens logre e sens deception, e d'aquella hora adenant, en eis sagrament te estaria. Et aquest castel de Frontinan te rendrai, per quantas ves tu o volras, a te o a tun messatgue, et en nulla guisa no'l te vedarai, iratz ni pagatz, per paz ni per guerra, a te ni a ton messatgue, e del somons no'm vedarai. Aissi con en aquesta carta escrit et, e clergues legir i'o pot, aisi o tenrai et o atendrai et o complirai a te sobredig Guillelm, sennor de Monpestler, et a totz tos successors, sens gien e sens engan, si Deus me ajut et aquestz sanz quatre de Deu evangelis. *Et hoc totum quod teneo vel habeo in toto castro Frontiniani, vel ego aut successores mei, ullo tempore tenebimus et habebimus in eodem castro, a te domino G. Montispessulani predicto et successoribus tuis teneo*

Digitized by Google

et tenebo, et mei similiter successores tenebunt, et exinde ego et successores mei debemus tibi et tuis successoribus ad vestram volun tatem et noticiam et commonicionem hominium facere. Universa et singula supradicta dictus Bertrandus de Gijano laudavit et confirmavit, et hominium flexis genibus prædicto domino G. Montispessulani pro dicto castro faciens firmiter tactis corporaliter sacrosanctis evvangelis, juravit que omnia supradicta incommote teneret et semper observaret sine omni dolo. Acta sunt hec omnia apud Montempessulanum in castello domini G. Montispessulani, in viridario juxta ecclesiam. Testes ad hoc specialiter vocati sunt : G. de Mesoa, *P. de Stagno,* G. de Alba terra, *Rostagnus* de Montarbezon, *Berengarius de Vallauquesio, Berengarius de Sancto Firmino juvenis, Bertrandus* Maltos, *P. de Arsazio, Fredolus de Arzacio, Guillelmus Petri bajulus Omelacii milites, magister Guido, Guillelmus, Petri Bertrandus, Petri frater ejus, Bernardus Lamberti, Raimundus Lambertus filius ejus, Raimundus Atbrandi, Raimundus Lamberti nepos ejus, Maurinus, Berengarius Aimerici, Guillelmus de Salzeto, Guillelmus* Manent, *Bernardus Petri causidicus, Marcho* de Tornamira, *Petrus Faber, Jacobus Lumbardi, Luchas Polverelli, Guillelmus Tabernarius, Bricius Gavaldanus, Johanis Radulfi, Stephanus* de Arlens, *Guillelmus de Avinione, Petrus de Bisanchis, Petrus Florius, Bernardus* de Porta, *notarius, qui hec scripsit.*

LXXXI

(F° 150, v°. — Ann. 1200)

Ch. 146) DONUM QUOD FECIT ELEZIARIUS SUPER CASTELLO DE LEUCO ET SUPER ALIIS GUILELMO DE MONTISPESULANI

Hec est carta vel donatio quam fecit Élisiars et *Guilelmus et Poncio fratre suo* a Guillelm de *Montepistellario de ipso castello de Leuco* que'l dona a feu *et ad filiis suis cui Guilelmus dividerit.* Aissi con l'ac Rainalz et Raimunz Vedelz de *Berengario* lo feu e'ls feus, *et totam ipsam honorem que ad ipsum castellum de Leuco adpertinet, sicut superius scriptum est,* aisi o dona Elesiars et Guillelms et *Poncio fratre suo* a Guillelm de *Montepistellario et ad filiis suis cui Guillelmus dividerit.* E'l castel de Montar-

Digitized by Google

nalt ab la forteza et ab las fortezas que i sunt, et *in antea factas erunt similiter. Et ipsa ecclesia de Sistariniciis.* E la condamina de Mulgario, si per lo feu fo donada. *Sicut superius scriptum est,* aissi o dona Elisiars et Guillelms *et Poncio,* a Guillelm de *Montepistellario suprascriptum, et ad filiis suis cui Guillelmus dividerit, per fidem et sine enganno. Et hoc fuit factum in presentia Bernardo Gaucelmo* de Salve, *et Petro de Robiaco,* et *Bernardus de Robiaco, et Raimundus* de Castrias, *et Petrus Garinus* de Gorgs, *et Guillelmus Ricolfus, et* Ademar *filii sui, et Raimundus Ricolfus.*

Acte de la fin du XIIe siècle; précède, dans le ms., deux reconnaissances de 1197 et 1201, avec lesquelles elle fait un article de la rubrique.

LXXXII

(**F° 150, v°.** — Ann. 1111)

Ch. 449) SACRAMENTUM FIDELITATIS SUPER CASTELLO DE MONTE ARNALDO QUOD FECIT BERNARDUS PETRI GUILLELMO DOMINO MONTISPESSULANI.

Eu, Bernaz Peire, filz de Guislla, a te Guillelm, fill de Ermeniarz, d'aquesta hora adenant, del castel de Mont Arnalt, de las forsas que ara hi son, ni adenant hi seran, no't decebrai, ni'l te tolrai, ni t'en tolrai, ni'l te vedarai, eu ni hom ni femena, ab ma art ni ab mon engien, ni ab mon consentiment, meu-n'escient. E si hom era ni femena que'l ti tolgues ni t'en tolgues, eu ab aquel ni ab aquella fin ni societat non auria, si per lo castel arecobrar non o avia. E la on recobrat l'auria, en ton poder lo tornaria, sens logre e sens deception. E des aquella hora adenant, en eis sagrament testaria. Et aquest castel no't vedarai per quantas ves tu m'en somonras, per te ni per ton messatgue, e del somos no'm vedarai. Aissi con en esta carta escrit es, e clergues legir i'o pot, aissi to tenrai e to atendrai, meu-n'escient, per estz sanz. *Hoc sacramentum cum hac carta fuit factum: in presentia Ugonis Castri Novi, et Poncii de Montelauro, et Raimundi de Ginnaco et Guillelmi Pon-*

Digitized by Google

cii Aimoni, et Guillelmi de Valle mala, *et Bernardi Berengarii, et Poncii Berengarii fratris sui. Regnante Lodoyco rege. Anni ab incarnatione Domini M° C° X I°.*

LXXXIII

(**F° 150, v°.** — Ann. 1111)

Ch. 450) ITEM SUPER EODEM SACRAMENTUM QUOD FECIT BERNARDUS RAIMUNDI GUILLELMO DOMINO MONTISPESSULANI

Eu, Bernarz Raimuns, filz d'Austorga, a te Guillelm, fill d'Er-meniarz, d'aquesta hora adenant del castel de Mont Arnalt, de las forsas que ara hi son, ni adenant hi seran no't decebrai, ni'l te tolrai, ni t'en tolrai, ni'l te vedarai, eu ni hom ni femena , ab ma art ni ab mon engien, ni ab mon consentiment, meu-n'escient. E si hom era ni femena que'l ti tolgues ni t'en tolgues, eu ab aquel ni ab aquella, fin ni societat non auria, si per lo castel arecobrar non o avia. E la on recobrat l'auria, en ton poder lo tornaria, sens logre e sens deception. E des aquella hora adenant, en eis sagrament testaria. Et aquest castel no' t vedarai per quantas ves tu m'en somonras, per te ni per ton messatgue, e del somos no' m vedarai. Aissi con en esta carta escrit es, e clergues legir hi o pot , aissi to tendrai e to atendrai, meu-n'escient, per estz sanz. *Hoc sacramentum cum hac carta fuit factum : in presentia Ugonis Castri Novi, et Poncii Montelauro, et Raimundi de Gignaco, et Guillelmi Poncii Aimoni, et Guillelmi de Valle mala, et Bernardi Berengarii, et Poncii Berengarii fratris sui. Regnante Lodoyco rege. Anni ab incarnatione Domini M° C° X I°.*

LXXXIV

(**F° 150, v°.** — Ann. 1111)

Ch. 451) ITEM SACRAMENTUM DE EODEM QUOD FECIT UGO GUILLELMO DOMINO MONTISPESSULANI

Eu, Ugh, filz de Garsens, et eu Guillelms, filz d'aquesta

Digitized by Google

Garsens, et eu Rostans, filz d'aquesta Garsens, et eu Bertrans, filz d'aquesta Garsens, et eu Pons, filz d'aquesta Garsens, a te Guillelm, fil d'Er-meniars, d'aquesta hora adenant, del castel de Montarnalt, de las forsas que ara hi son, ni adenant faitas hi serant, no't decebrem, ni'l te tolrem, ni t'en tolrem, ni'l te vedarem, nos ni hom ni femena, ab nostra art, ni ab nostre engien, ni ab nostre consentiment, nostre scient. E se hom era ni femena que'l ti tolgues, ni t'en tolgues, nos ab aquel ni ab aquella fin ni societat non aurem, si per lo castel arecobrar non o aviam. E la on recobrat l'auria, en ton poder lo tornaria, sens logre e sens deception. E des aquella hora adenant, en eist sagrament testariam. Et aquest castel no't vedarem per quantas ves tu nos en somonras, per te ni per ton messatgue, e del somos no'nz (*sic*) vedarem. En aissi con en esta carta escrit es, e clergues legir hi o pot, aissi to tenrem e to atendrem, nostre escient, perestz sanz. *Hoc sacramentum fecimus nos suprascripti fratres cum hac carta. In presentia Ugonis Castri Novi, et Poncii Raimundi* de Murles, *et Raimundi de Ginaco, et Raimundi Arberti, et Guillelmi de Vallemala, et Guillelmi Poncii Aimoini, et Petri Guillelmi Ebrardi.— Regnante Lodoyco rege. Anni ab incarnatione Domini M° C° XI°.*

LXXXV

(**F° 150, v°.** — Ann. 1118)

Ch. 452) ITEM SUPER EODEM SACRAMENTUM QUOD FECIT ADEMARUS GUILLELMO DOMINO MONTISPESSULANI

Eu, Ademars, filz de Garsens, a te Guillelm, fil d'Ermeniarz, d'aquesta hora adenant del castel de Mont Arnalt, de las forsas que ara hi son, ni adenant hi seran, no't decebrai, ni'l te tolrai, ni t'en tolrai, ni'l te vedarai, eu ni hom ni femena, ab ma art, ni ab mon engien, ni ab mon consentiment, meu-n'escient. E si hom era ni femena, que'l te tolgues ni t'en tolgues, eu ab aquel ni ab aquella fin ni societat non auria, si per lo castel arecobrar non o avia. E la on recobrat l'auria, en ton poder lo tornaria, sens logre e sens decepcion. E des aquella hora adenant, en eis sagrament testaria. Et

Digitized by Google

aquest castel no't vedarai, per quantas ves tu m'en somonras, per te ni per ton messatge, e del somos no'm vedarai. Aissi con en esta carta escrit es, e clergues legir hi o pot, aisi to tenrai e to atendrai, meu-n'escient, per estz sanz. *Hoc sacramentum cum hac carta fuit factum apud Montempessulanum, in ecclesia Sancti Firmini, super altare sancte Trinitatis, sub presentia Poncii de Montelauro, Ugonis de Castello novo, Guillelmi Aimoini, Guillelmi de Valle mala, Bernardi Frotardi, Bernardi Berengarii, Poncii Berengarii, Armanni d'Omelaccio, Guillelmi Poncii Aimoini, Petri Guillelmi de Monteferrario, Lamberti de Paleata, Faiditi, Berengarii Lamberti, et Petri Raimundi* de Condamina. *Regnante Lodoyco rege. Anno ab incarnatione Domini M° C° XVIII°.*

LXXXVI

(F° **151**, v°. — Ann. 1149)

Ch. 453) ITEM SACRAMENTUM SUPER EODEM QUOD FECIT ARNALDO DE MAROIOLO GUILLELMO D'OMELLACIO

Eu, Arnalz de Maroiol, filz de Resplandina, a te Guillelm d'Omellaz, fil d'Er-messens, d'aquesta hora adenant del castel de Montarnalt, de las forzas qui ara i son, ni adenant fachas i seran, no't decebrai, ni'l te tolrai, ni t'en tolrai, ni'l te vedarai, eu ni hom ni femena, ab ma art, ni ab mon engien, ni ab mon consentiment, meu-n'escient. E si hom era ni femena que'l ti tolgues ni t'en tolgues, eu ab aquel ni ab aquella fin ni societat non auria, si per lo castel a recobrar non o avia. E la on recobrat l'auria, en ton poder lo tornaria, sens logre e sens decepcion. E des aquella hora adenant, en eis sagrament testaria. Et aquest castel no't vedarai, per quantas ves tu m'en somonras, per te ni per ton messatgue, e del somos no'm vedarai. Aissi con en esta carta escrith es, e clergues legir hi o pot. aisi to tenrai e to atendrai, meu-n'escient, per estz sanz. *Hoc sacramentum fuit factum anno Dominice incarnationis M° C° XL° VIIII° mense Junii, in Montepessulano, in ecclesia Sancti Firmini, super altare Sanctis Trinitatis. In presentia Berengarii Airradi, Poncii de Ginnaco, Guillelmi de Ginnaco,*

Digitized by Google

Petri Vetuli, Bernardi de Chauleto, Guillelmi Bernardi d'Arsaz, *Guillelmi de Monte Olivo, Berengarii Maurini, Guillelmi Rostagni, Ugonis de sancto Johane, Bernardi Gaucelmi filii Roselini, Poncii de Montannaco, Guiraldi d'Omellacio, Petri Bertrandi Petri d'Abollanicis, Raimundi de Popiano, Berengarii de Gigano, Berardi de Dondris, Guillelmi de Sordonicis, Petri Porcelli capellani, et Guillelmi Bernardi qui scripsit hec.*

LXXXVII

(F° **151**. — Ann. 1148)

Ch. 454) ITEM DE EODEM SACRAMENTUM QUOD FECIT ADEMARUS DE MONTE ARNALDO GUILLELMO D'OMELLACIO

Anno ab incarnatione Domini M° C° XL° VIII°. Eu, Ademars de Mont Arnalt, filz de Ponza, a te Guillelm d'Omellaz, fil d'Ermessens, d'aquesta hora adenant del castel de Mont Arnalt de la forza ni de las forzas que ara i son, ni adenant i seran, no't decebrai, ni'l te tolrai, ni t'en tolrai, ni'l te vedarai, eu ni hom ni femena, ab ma art, ni ab mon engien, ni ab mon consentiment, meu-n'escient. Et si hom era ni femena que'l ti tolgues ni t'en tolgues, ab aquel ni ab aquella, fin ni societat non auria, si per lo castel arecobrar non o avia. E la on recobrat l'auria, en ton poder lo tornaria, sens logre e sens deception. E des aquella hora adenant en eis sagrament testaria. Et aquest castel no't vedarai per quantas ves tu m'en somonras, per te ni per ton messatgue, e del somos no 'm vedarai. Aissi con en esta carta escrith es, e clergues legir hi o pot, aisi to tenrai e to atendrai, meu-n'escient, per estz sanz. *Hoc sacramentum factum est cum hac carta apud Omellacium, in ecclesia Sancti Salvatoris, sub presentia et testimonio Berengarii* de Vallauques, *et Bertrandi atque Berengarii filiorum eorum, Petri Bremundi d'Armazanicis, Guillelmi* Asta nova, *Petri de Fabricis, Guiraldi d'Omellacio, Guillelmi Petri* de Mont Arnalt, *Guillelmi Andree, Raimundi* Forner, *Guillelmi* d'Albaigua, *Poncii de Bannanicis, Petri* de Mairois, *Berengarii* d'Omellaz, *filii Bremundi* d'Omellaz, *Poncii Andree, Giraldi Benedicti, et Petri*

Digitized by Google

Benedicti filii sui, Berengarii de Valle mala, et Raimundi de Valle mala, Guillelmi de Caucaleiras, *Petri* de Barnavila, *et Duranti notarii qui hec scripsit.*

LXXXVIII

(F° 151. — Ann. 1148)

Ch. 455) ITEM SUPER EODEM SACRAMENTUM QUOD FECIT GUILLELMUS ADEMARUS GUILLELMO D'OMELLACIO

Anno ab incarnatione Domini M° C° XL° VIII°, mense Januarii. Eu, Guillelms Ademars de Mont Arnalt, filz de Ponsa, a te Guillelm d'Omellaz, fil d'Er-messens, d'aquesta hora adenant del castel de Mont Arnalt, de las forsas que ara i son, ni adenant fachas i seran, no't decebrai, ni'l te tolrai, ni t'en tolrai, ni'l te vedarai, eu ni hom ni femena, ab ma art, ni ab mon engien, ni ab mon consentiment, meu-n'escient. E si hom era ni femena que'l te tolgues ni t'en tolgues, eu ab aquel ni ab aquella fin ni societat non auria, si per lo castel arecobrar non o avia. E la on recobrat l'auria, en ton poder lo tornaria, sens logre e sens deception. E des aquella hora adenant en eis sagrament testaria. Et aquest castel no't vedarai, per quantas ves tu m'en somonras, per te ni per ton messatgue, e del somos no'm vedarai. Aissi con en esta carta escrith es, e clergues legir i'o pot, aissi to tendrai et to atendrai, meu-n'escient, per estz sanz. *Hoc sacramentum factum est apud Montem Arnaldum, in ecclesia, super altare sancti Stephani, sub presentia et testimonio Guillelmi abbatis Anianensis, Raimundi de Podio Abone, Guillelmi* de Maroiol, *Petri Bremundi de Armazanicis, Bertrandi filii Berengarii* de Vallauques, *Berengarius* de Vallauques, *Berengarius Balbus, Armannus* d'Omellatz, *Guiraldus d'Omellacio, Berengarius d'Omellacio, Raimundus Fornerius, Guillelmus* d'Albaigua, *Bertrandus de Montepetroso, Bertrandus Guillelmi de Monte Arnaldo, et Ademarii de Monte Arnaldo, Ugonis Ademari, Guillelmi de Sancto Martino, Guillelmi* Astanova, *Raimundi* de Maroiol, *Petri presbyteri d'Abollanicis, Petri* de Podols, *et Duranti notarii. Fecit etiam prædictus Guillelmus* Ademars, *pro prædicto castro hominium Guillelmo d'Omellacio.*

Digitized by Google

LXXXIX

(F° 151, v°. — Ann. 1148)

Ch. 456) ITEM DE EODEM SACRAMENTUM QUOD FECIT RAIMUNDUS DE MAROIOLO GUILLELMO D'OMELLACIO

Anno ab incarnatione Domini M° C° XL° VIII° mense Januarii. Eu, Raimuns de Maroiol, filz de Resplandina, a te Guillelm d'Omellaz, fil d'Er-messens, d'aquesta hora adenant del castel de Mont Arnalt, de las forzas que ara i son, ni adenant fachas i seran, no't decebrai, ni'l te tolrai, ni t'en tolrai, ni'l te vedarai, eu ni hom ni femena, ab ma art, ni ab mon engien, ni ab mon consentiment, meu-n'escient. E si hom era ni femena que'l ti tolgues ni t'en tolgues, eu ab aquel ni ab aquella fin ni societat non auria, si per lo castel arecobrar non o avia. E la on recobrat l'auria, en ton poder lo tornaria, sens logre e sens deception. E des aquella hora adenant, en eis sagrament testaria. Et aquest castel no't vedarai, per quantas ves tu m'en somonras, per te ni per ton messatgue, e del somos no'm vedarai. Aissi con en esta carta escrith es, e clergues legir i'o pot, aisi to tenrai e to atendrai, meu-n'escient, per estz sanz. *Hoc sacramentum factum est apud Montem Arnaldum, in ecclesia, super altare sancti Stephani. Sub presentia et testimonio Guillelmi abbatis Anianensis, Bertrandi filii Berengarii* de Vallauques, *Guillelmi* Asta nova, *Guillelmi de Ginnaco, Armanni d'Omellacio, Guiraldi d'Omellacio, Raimundi Fornerii, Guillelmi* d'Albaigua, *Berengarii d'Omellacio, Bernardi Guillelmi de Monte Arnaldo, Guillelmi Petri de Monte Arnaldo, Ugonis* Ademar, *Ademarius de Monte Arnaldo, Guillelmi de Sancto Martino, Guillelmi* de Gorg-Ner, *Bertrandi* de Montpeiros, *Guillelmii de Sordonicis, Petri d'Abollanicis et Duranti notarii. Fecit etiam Raimundus* de Maroiol *hominium Guillelmo d'Omellacio pro castro de Monte Arnaldo.*

Digitized by Google

XC

(F° **151**, v°. — Ann. 1148)

Ch. 457) ITEM SUPER EODEM SACRAMENTUM QUOD FECIT GUILLELMUS PETRI GUILLELMO D'OMELLACIO

Anno ab incarnatione Domini M° C° XI° VIII° mense Januarii. Eu, Guillelms Peire de Mont Arnalt, filz de Peironella, a te Guillelm d'Omellaz, fill d'Er-messens, d'aquesta hora adenant del castel de Mont Arnalt, de las forzas que ara i son, ni adenant i seran, no't decebrai, ni'l te tolrai, ni t'en tolrai, ni'l te vedarai, eu ni hom ni femena, ab ma art, ni ab mon engien, ni ab mon consentiment, meu-n'escient. E si hom era ni femena que'l te tolgues ni t'en tolgues, eu ab aquel ni ab aquella fin ni societat non auria, si per lo castel arecobrar non o avia. E la on recobrat l'auria, en ton poder lo tornaria, sens logre e sens deception. E des aquella hora adenant, en eis sagrament testaria. Et aquest castel no't vedarai per quantas ves tu m'en somonras, per te ni per ton messatgue. E del somos no'm vedarai. Aissi con en esta carta escrit es, e clergues legir i' o pot, aissi to tenrai e to atendrai, meu-n'escient, per est sanz. *Hoc sacramentum factum est apud Montempessulanum, in ecclesia sancti Firmini, super altare sancte Trinitatis appositis et tactis sacro sanctis evvangeliis. Sub presentia et testimonio Poncii de Montelauro, Raimundi de Castriis, Guillelmi de Fabricis, Guillelmi* Aira, *Berengarii* Aira, *Berengarii* de Vallauques, *Giraldi d'Omellacio, Berengarii Petri, Guillelmi de Sordonicis, Guillelmi* de Montoliu, *Raimundi de Salviniaco, Guillelmi* Asta Nova, *Raimundi* Guerra, *Berengarii* de Levannac, *Ugonis de sancto Johane, Guillelmi Amelii, Bernardi Gaucelmi filii Roncilini, Berengarii* d'Omellaz *filii Bermundi* d'Omellaz, *Guillelmi* d'Albaiga, *Raimundi Fornerii, Guillelmi Salomonis, Bermundi* d'Ort-Aimo, *et Duranti notarii, qui hec scripsit. Et similiter Bertrandi Guillelmi* de Mont Arnalt.

Digitized by Google

XCI

(F° 152. — Ann. 1148)

Ch. 458) ITEM DE EODEM SACRAMENTUM QUOD FECIT BERTRANDUS GUILLELMI GUILLELMO D'OMELLACIO

Anno ab incarnatione Domini M° C° XI° VIII° mense Januarii. Eu, Bertrans Guillelm de Montarnalt, filz de Alazais, per mandament de mon paire Ugon Ademar, fazens aquest sagrament : A te, Guillelm d'Omellaz, fil d'Ermesenz, d'aquesta hora adenant del castel de Montarnalt, de las forzas que ara i son, ni adenant i seran, no't decebrai, ni'l te tolrai, ni' t'en tolrai, ni'l te vedarai, eu ni hom ni femena, ab ma art, ni ab mon engien, ni ab mon consentiment, meu-n'escient. E si hom era ni femena que'l te tolgues ni t'en tolgues, eu ab aquel ni ab aquella fin ni societat non auria, si per lo castel arecobrar non o avia. E la on recobrat l'auria, en ton poder lo tornaria, sens logre e sens deception. E des aquella hora adenant, en eis sagrament testaria. Et aquest castel no't vedarai, per quantas ves tu m'en somonras, per te ni per ton messatgue, e del somos no'm vedarai. Aissi con en esta carta escrith es, e clergues legir i'o pot, aissi to tenrai e to atendrai, meu-n'escient, per est sanz. *Hoc sacramentum factum est apud Montempessulanum, in ecclesia sancti Firmini, super altare Sancte Trinitatis appositis sacro-sanctis evvangeliis. Sub presentia et testimonio Poncii de de Montelauro, Raimundi de Castriis, Guillelmi de Fabricis, Guillelmi Airadi, Berengarii Airadi, Berengarii* de Vallauques, *Giraldi d'Omellacio, Berengarii Petri, Guillelmi de Sardonicis, Guillelmi* de Montoliu, *Raimundi de Salviniaco, Guillelmi* Asta nova, *Raimandi* Guerra, *Berengarii de* Levannac, *Ugonis de Sancto Johane, Guillelmi Amelii, Bernardi Gaucelmi, Berengarii* d'Omellaz, *filii Bermundi* d'Omellaz, *Guillelmi* d'Albaiga, *Raimundi Fornerii, Guillelmi Salomonis, Bermundi* d'Ort-Aimo, *et Duranti notarii, qui hec scripsit. Et Guillelmi Petri* de Montarnalt.

Digitized by Google

XCII

(F° **152.** — Ann. 1196)

Ch. 459) ITEM SUPER EODEM SACRAMENTUM QUOD FECIT G. ADEMARUS GUILLELMO DOMINO MONTISPESSULANI

Anno ab incarnatione Domini M° C° LXXXX° VI° mense Novembris. Eu, Guillelm Ademar, filz de Na Maria, promet e covenc a te Guillelm de Monpestler, fil de Na Mathelz, que d'aquesta hora adenant del castel de Mont Arnalt, de las forsas que ara i son, ni adenant i seran, no't decebrai, ni'l te tolrai, ni t'en tolrai, ni'l te vedarai, eu ni hom ni femena, ab ma art, ni ab mon engien, ni ab mon consentiment, meu-n'escient. E si hom era ni femena, que'l te tolgues ni t'en tolgues, ab aquel ni ab aquella fin ni societat non auria, si per lo castel arecobrar non o avia. E la on recobrat l'auria, en ton poder lo tornaria. Et aquest castel de Mont Arnalt te rendrai, per quantas vez te volras, a te o a tun messatgue, et en nulla guiza no'l te vedarai, iratz ni pagatz, per paz ni per guerra, a te ni a ton messatgue, el del somos no'm vedarai. Aissi con en esta carta escrith es, e clergues legir i'o pot, aissi to tenrai et to atendrai, meu-n'escient, per aquest sanz evangelis. *Quando G. Ademarus predictus in ecclesia Beate Marie de Tabulis hec omnia juravit, super sancta Dei evvangelia et super altare Beate Marie, et flexis genibus et junctis manibus hominium fecit domino G. Montipessulani prædicto, fuerunt testes vocati et rogati Berengarius de Sancto Firmino, G.* de Mesoa, *Berengarius d'Omellacio, Berengarius filius ejus, G. Pietri de Sancto Christoforo, G.* de Monmirat, *Rostagnus de Centrairanicis, Arnaldus* de Maroiol, *B. de Podio Abon, G. de Sancta Columba, G.* Maltos, *Raimundus Lamberti, B. Lamberti frater ejus, Guillelmus Petri, P.* de Porta, *P. Porcellus, P. de Pezenacio, P.* Bocados, *R.* d'Arlens, *Radulfus Bonifacius, B.* Gandalric, *G.* de Sancta Maria, *G. de Sancto Genesio, P. Pairolerius, B. de Sancto Drezerio, Jacobus de Brozeto, G. Gascus, B. Escuderius, G.* Gandalon, *R.* de Ro, *P.* de Cella nova, *Johanes Corratgerius, Raimundus Paulus, Rai-*

Digitized by Google

mundus magister, Stephanus Fornerius, G. de Morerio, P. de Montebeliardo, B. Guido, G. Tabernarius, P. Beceda, *et Bernardus* de Porta *qui hec scripsit.*

XCIII

(F° 152. — Ann. 1196)

Ch. 460) ITEM DE EODEM SACRAMENTUM QUOD FECIT BERTRANDUS ADEMARUS GUILLELMO DOMINO MONTISPESSULANI

Anno ab incarnatione domini M° C° LXXXX° VI° mense Novembris. Eu, Bertran Ademar, filz de Na Maria, promet e convenc a te G. de Monpestler, filz de Na Matheltz, que d'aquesta hora adenant del castel de Mont Arnalt, de la forza ni de las forzas que ara i son, ni adenant i seran, no't decebrai, ni'l te tolrai, ni t'en tolrai, ni'l te vedarai, eu ni hom ni femena, ab ma art, ni ab mon engien, ni ab mon consentiment, meun escient. E si hom era ni femena que'l te tolgues ni t'en tolgues, ab aquel ni ab aquella fin ni societat non auria, si per lo castel arecobrar non o avia. Et la on recobrat l'auria, en ton poder lo tornaria, sens logre et sens deception. E deus aquella hora adenant, en eis sagrament testaria. Et aquest castel de Mont Arnalt te rendrài per quantas ves te volras a te o a tun messatgue, et en nulla guiza no'l te vedarai. Aissi con en aquesta carta escrith es, e clergues i'o pot legir, aissi to o tenrai e to atendrai, meu escient, per aquestz sans evangelis. *Quando Bertrandus Ademarus prædictus in ecclesia Beate Marie de Tabulis hec omnia juravit super sancta Dei evangelia et super altare Beate Marie, et flexis genibus et junctis manibus hominium fecit domino G. Montispessulani prædicto, fuerunt testes vocati et rogati Berengarius de Sancto Firmino, G. de* Mesoa, *Berengarius d'Omellacio, Berengarius filius ejus, G. Petri de Sancto Christoforo,* G. de Monmirat, *Rostagnus de Centrairanicis, Arnaldus de* Maroiol, *B. de Podio Abun, G. de Sancta Columba,* G. Maltos, *G. Ademari, Poncius* d'Agon, *Poncius* de Vallauques, *R, Lamberti, B. Lamberti frater ejus, G. Petri, P.* de Porta, *P. Porcellus, P. de Pezenacio, P.* Bocados, *P.* d'Arlens, *Randulfus Bonifacius, B. Gandalricus, G. de Sancta Maria, G. de*

Digitized by Google

Sancto Genesio, P. Pairolerius, Bernardus de Sancto Drezerio, Jocobus de Brozeto, G. Guascus, Berengarius Escuderius, G. R. Gandalon, *P.* de Ro, *G.* de Cella-nova, *Johanes Corrigerius, R. Paulus, Raimundus magister, Stephanus Fornerius, G. de Morerio, P. de Monte beliardo, B. Guido, Guillelmus Tabernarius, P.* Beceda *et Bernardus* de Porta, *notarius, qui hec scripsit.*

XCIV

(**F° 152, v°.**— Ann. 1199)

Ch. 461) SACRAMENTUM CUM RECOGNICIONEM QUOD FECIT BERTRANDUS GUILLELMI GUILLELMO DOMINO MONTISPESSULANI SUPER EMPTIONE OMELLACII.

Anno Dominice incarnationis M° C° XC° VIIII° mense Januarii. Eu, Bertran Guillelm de Mont Arnalt, filz de N'Alazais, sai et en veritat conosc, e son cerz, que tu Guillelm de Monpestler, filz de Na Mathelz, as comprat de Titborcg e de Sybilia, fillas que foron d'en R. At a Homellaz, et tot quant en R. At avia el mandamen d'Omellaz, e promet e convenc a te sennor de Monpestler, fil de Na Matheus, que d'aquesta hora adenant del castel de Mont Arnalt, de la forza ni de las forsas que ara i son ni adenant fachas i seran, no't decebrai, ni'l te tolrai, ni'l te vedarai, eu ni hom ni femena ab ma art, ni ab mon engien, ni ab mon consentiment, meu n'escient. E si hom era ni femena que'l ti tolgues ni t'en tolgues, eu ab aquel ni ab aquella fin ni societat non auria, si per lo castel arecobrar non o avia. E la on recobrat l'auria, en ton poder lo tornaria, sens logre e sens deception. E deus aquella hora adenant, en eis sagrament te estaria. E aquest castel de Mont Arnalt te rendrai per quantas ves te volras, a te o a ton messatgue, e del somos no'm vedarai. Aissi con en esta carta escrit es, e clergues legir i'o pot, aissi to tenrai e to atendrai, sens gien e sens engan, per aquestz sans evangelis. *De Bertrando Guillelmo quando hec omnia se observaturum juravit et cognovit se inde hominium domino G. Montispessulani fecisse fuerunt testes : Bremundus de Sumidrio, Poncius Petri d'Agantico, Poncius*

Digitized by Google

de Vallauques, *Bertrandus filius ejus, R. de Castriis major, Poncius d'Agone, Rostagnus de Monte Arbezone, Aldebertus de Ginnaco, milites, magister Guido, G.* de Rabasten, *P. Luciani causidici, B. Lamberti bajulus, P. de Conchis, P.* de Porta, *R. Atbrandus, R. Lamberti nepos ejus, G. Petri, P. de Bisanchis, Poncius Raimundi, B. de Castriis, P.* de Pezenas, *Carbonellus ordearius. B.* de Ribalta, *Poncius Gaschus, R.* Tocabous, *Johanes de Sancto Jorio, R. frater ejus, G. Petri de Sancto Christoforo, et Ugo Laurencii, notarius, qui hec scripsit.*

XCV

(F° 152, v°. — Ann. 1199)

Ch. 462) ITEM SACRAMENTUM ET RECOGNICIONEM QUOD FECIT PONCIUS D'AGONE GUILLELMO DOMINI MONTISPESSULANI SUPER EMPTIONE OMELLACII.

Anno Dominice incarnationis M° C° XC° VIIII° mense Januarii. Eu, Ponz D'Agon, filz de Na Guarsens, sai et en veritat conosc, e son cerz, que tu G. de Monpestler, fill de Na Mathelz, as comprat de Titborcg e de Sibilia, fillas que foron d'en B. At Homellaz, e tot quant en R. At avia al mandament d'Omellaz, e promet e convenc a te Guillelm, sennor de Monpestler, fill de Na Mathelz, que d'aquesta hora adenant del castel de Mont Arnalt, de la forza ni de las forzas que aras i son, ni adenant i seran, no't decebrai, ni'l te tolrai, ni t'en tolrai, ni'l te vedarai, eu ni hom ni femena, ab ma art, ni ab mon engien, ni ab mon consentiment, meun escient. E si hom era ni femena que'l ti tolgues ni t'en tolgues, eu ab aquel ni ab aquella fin ni societat non auria, si per lo castel arecobrar non o avia. E la on recobrat l'auria, en ton poder lo tornaria, sens logre e sens deception. E deus aquella hora adenant, en eis sagrament te estaria. Et aquest castel de Montarnalt te rendrai per quantas ves te volras a te o a ton messatgue, es en nulla guiza no'l te vedarai, iratz ni pagatz, per paz ni per guerra, a te ni a ton messatgue, e del somos no'm vedarai. Aissi con en esta carta escrit es, e clergues legir i'o pot, aissi to tenrai e to atendrai, sens gien e sens engan, per aquestz sanz evangelis.

Digitized by Google

De Poncio d'Agone quando hec omnia se observaturum juravit et cognovit se inde hominium domino Guillelmo Montispessulani fecisse : fuerunt testes, Bermundus de Sumidrio, Poncius Petri d'Agantico, Bertrandus Guillelmi, R. de Castriis major, Poncius de Vallauques, *Bertrandus filius ejus, Rostagnus de Monte Arbezone, Aldebertus de Giniaco milites, magister Guido, G.* de Rabastenc, *P. Luciani causidici, B. Lamberti bajulus, P. de Conchis, P.* de Porta, *R. Atbrandi, R. Lamberti nepos ejus, G. Petri, P. de Bisanchis, Poncius Raimundi, B. de Castriis, P.* de Pezenas, *Carbonellus ordearius, B.* de Ribalta, *Poncius Gaschus, R.* Tocabous, *Johanes Sancti Jorii, R. frater ejus, G. Petri de Sancto Christoforo, P. Figuerius, B. de Furno, R. de Sancto Desiderio, P.* Caritat, *Stephanus Bidocii,* Bigorra, P. Agart, *G. Dominicus,* P. Aigron, *P. Ruffus, Johanes Fulcrandi, Gaucelmus de Dividris, Folcrandi, et Ugo Laurencii, notarius, qui hec scripsit.*

XCVI

(**F° 153, r°**. — Ann. 1199)

Ch. 463) ITEM DE EODEM SACRAMENTUM QUOD FECIT RAIMUNDUS GUILLELMO DOMINO MONTISPESSULANI

Anno Dominice incarnationis M° C° XC° VIIII° mense Januarii. Eu, Raimun Ademar, filz de Na Maria, sai et en veritat conose, e son certz, que tu Guillelm de Monpestler, fill de Na Mathelz, as comprat de Ticborcs e de Sibilia, fillas que foron d'en R. At Homellaz, e tot quant en R. At. avia el mandamen d'Omellaz, e promet e convenc a te, G. sennor de Monpestler, fill de Na Mathelz, que d'aquesta hora adenant del castel de Mont Arnalt, de la forsa ni de las forzas que aras i son, ni adenant i serant, no't decebrai, ni'l te tolrai, ni t'en tolrai, ni'l t'en vedarai, eu ni hom ni femena, ab ma art, ni ab mon engien, ni ab mon consentiment, meu-n'escient. E si hom era ni femena que'l te tolgues ni t'en tolgues, eu ab aquel ni ab aquella fin ni societat non auria, si per lo castel arecobrar non o avia. E la on recobrat l'auria, en ton poder lo tornaria, sens logre e sens decepcion. E deuns aquella hora adenant, en eis sagrament te

Digitized by Google

estaria. Et aquest castel de Montarnalt te rendrai per quantas vez te volras, a te o a ton messatgue, et en nulla guisa no'l te vedarai, iratz ni pagatz, per paz ni per guerra, a te ni a ton messatgue, et del somos no'm vedarai. Aissi con en esta carta escrit es, e clergues legir i'o pot, aisi to tenrai e to atendrai, sens gien e sens engan, per aquestz sanz avangelis. *De R. Ademaro quando hec omnia se observaturum juravit et cognovit se inde hominium domino G. Montispessulani fecisse: fuerunt testes, Bermundus de Sumidrio, Poncius Petri d'Agantico, Bertrandus Guillelmi, R. de Castriis major, Poncius* de Vallauques, *Bertrandus filius ejus, Rostagnus de Montearbezone, Aldebertus de Giniaco, milites, magister Guido.*

XCVII

(**F° 154, v°.** – Ann. 1129?)

Ch. 467) SACRAMENTUM FIDELITATIS FACTUM RAIMUNDO, FILIO de Girberga, SUPER CASTELLO de Balazuc AB Adalmus, FILIA AGNETIS.

Aus tu, Adalmus, fillia d'Agnes, eu Raimuns, filz de Girberga, lo castel de Balazuc, no'l te tolrai, ni t'en tolrai, ni'l te vedarai, ni t'en decebrai, ni las fortezas que ara i son, ni adènant fachas i seran, eu ni hom ni femena, per ma art, ni per mon engien, ni per consentiment. E si hom era ni femena que'l ti tolgues ni t'en tolgues, eu ab aquel ni ab aquella fin ni societat non auria, si per lo castel e per las fortezas arecobrar non o avia. E quant recobrat l'auria, en ton poder lo tornaria, sens logre e sens deception, d'enfra VIIII dias que tu m'en comonras, per te o per tun messatgue, e del comoniment no'm vedaria, a te ni a ton messatgue. Aissi con en esta carta escrith es, aissi to atendrai, eu Raimunz, filz de Guirberga, a te Aralmus, d'aquesta Pascha a dez ans.

Nous avons un acte de ce Raymond (de Saint-Maurice), s^r de Balaruc, daté de 1129 (ch. 416).

Digitized by Google

XCVIII

(F° **160**. — Ann. 1058?)

Ch. 479) SACRAMENTUM FIDELITATIS SUPER CASTELLO DE POIETO QUOD FECIT GUILLELMUS GUILLELMO DOMINO MONTISPESSULANI

D'aquesta hora *in antea* non tolra Guilelms, lo filz *Guidinildis,* lo castel de *Podio* que fo d'en Gelen, a Guilelm, fill Beliarz, ni'l li devedara ni l'en decebra d'aquella forteza que i'es ni adenant facta i'er, ni el ni hom ni femena, ab son art, ni ab son *genio,* ni ab consel; e si hom es que o fasa, ni femena, Guilelm, lo filz Guidinilz, ab aquel ni ab aquelz fin ni societat non aura, fors quant pe'l castel arecobrar, fors Guilelms, filz Beliarz, ab sos gradiens armes ensolvera. Et si recobrar lo pod, en la sua postad de Guilelm, filz Belliart, lo tornara, sanes la sua deception e sanes logre d'aver.

Ce serment de Guilhem, fils de Guidineld,— et le suivant, qui est de son frère Berenger, — précèdent dans le ms. le testament de Gerondes, qui a été fait vers 1059: *Regnante Aianrico rege et filio ejus Philippo* (ch. 481). — Ils furent donc prêtés à l'avènement de Guilhem IV, fils de Béliarde (1058-1068), c'est-à-dire à l'époque où le roi Henri Ier associa son fils Philippe au trône de France, en 1059.

C'est la troisième des chartes publiées par Camboulìù dans le *Jahrbuch ;* sa transcription offre aussi avec le texte des différences notables: l. 1. *fils* p. *filz*. — l. 4, *ell* p. *el*; — l. 6, *Guilelms* p. *Guillem*. — *lo fils* p. *filz* — *Guidinildis* p. *Guidinilz;* — *aquelas* p. *aquelz;* — l. 7. *arrecobrar* p. *arecobrar;* — l. 8, *fils Beliars* p. *filz Beliart;* — l. 8, *gradients* p. *gradiens*

XCIX

(F° **160**. — Ann. 1058)

Ch. 480) ITEM SUPER EODEM SACRAMENTUM QUOD FECIT BERENGARIUS GUILLELMO DOMINO MONTIPESSULANI, FILIO BELIARDIS

D'aquesta hora adenant non tolra *Berengarius* lo filz Guidenel lo castell del Pogeth que fo d'en Gelen, a Guilelm lo fill Beliart, ni'l li devedara ni'l en dezebra d'aquella forza que i'es, ni adenant faita i'er, ni hell ni hom ni femena, ab lo son art, ni ab lo son genni, ab son cossell. E se hom es que o faza ni femena, Berengers lo filz Guidenell ab aquell ni ab aquella fin ni societat non aura, fos quant pe'l castell arecobrar, fos

Digitized by Google

quant Guilelms lo filz Beliart l'en solvera. E si recobrar lo pot, en la sua postat de Guilelm lo tornara, senes deception e sens logre d'aver.

Cet acte a été édité par plusieurs historiens de nos pays.

Il se trouve d'abord dans Gariel (*Idée de la ville de Montpellier*, 1665, 2e p, p. 84), — et, d'après lui, dans d'Aigrefeuille (*Histoire de la ville de Montpellier*, 1787, tome I, p. 5); — Dom Vaissette (*Histoire générale de la province de Languedoc*, 1733, tome II, preuves, n° 209, — édit du Mége, 1841, t. III. p. 525, n° CLXVI), — et l'*Histoire anonyme de la guerre des Albigeois* (édit. Bonpard. Toulouse, 1863, p. 115), mais avec des différences si nombreuses qu'il doit nous suffire de les signaler sans vouloir les indiquer séparément.

C

(F° 160. — Ann. 1059)

Ch. 482) ITEM SUPER EODEM SACRAMENTUM QUOD FECIT GUILLELMUS, FILIUS GUIDENILDIS, GUILLELMO DOMINO MONTISPESSULANI FILIO BELIARDIS.

D'aquesta hora adenant no tolra, Guillelms, lo fils Guizenel, lo castel del Poieth, que fo d'an gelen, a Guilelm, lo fill Belliarz; ni'l li devedara ni l'en decebra, d'aquella forteza que i'es ni adenant faita i'er, ni ell ni hom ni femena, ab son art, ni ab son gen, ni ab son consell, e se hom es que o faza, ni femena, Guilelms, lo filz Guizenel, ab aquell ni ab aquelz fin ni societat non aura, fos quant per lo castel arecobrar, fos quant Guilelm lo filz Beliarz ab sos grazient armes l'en solvera, e si recobrar lo poth, en la soa postath de Guilelm, lo fill Beliarz, lo redra, senes la soa deception e sens logre d'aver.

CI

(F° 160. — Ann. 1059)

Ch. 483) ITEM DE EODEM SACRAMENTUM QUOD FECIT Gerondes FILIA Adivenia GUILLELMO FILIO ERMENIARDIS.

De ista hora *in antea, ego,* Girundes, *filia* Adivenia, non deceberai *Vilelmum, filium Ermeniardis, de ipso castro quod vocant* Poiet, nun li tolrai ni l'en tolrai, ni li vedarai ni l'en

Digitized by Google

vedarai, de *illas* fortezas que ara i son ni adenant i'erun, ni hom ni femena, ni femena ni hom, per meun ingen, ni per meu art, ni per meu cunsel. E si hom era u femena que'l ti tulgues u t'en tulgues, *cum illis finem nec societaten* non aurai al daun de *Vilelmo suprascripto* et adjuderai ad *Vilelmum suprascriptum usque quo habuisset recuperatum, et cum illo* et *sine illo* adjudar l'en ai *per fidem et sine ingano,* e rendrai lo'l per achelas vez que m'en cumonra per se u per sun mes u per sus *misos, sine suo ingano et sine sua deceptione,* et del comoniment nun vederai. Eu, Girundes, *suprascripta ad te Villelmun suprascriptum sicut suprascriptum est* to tenrai *per fidem et sine ingano, me sciente.*

J'ai déjà cité le testament de cette dame, pour sa part du château du Pouget (V. ch. 481), testament qui est de 1059

CII

(F° 162.— Ann. 1172?)

Ch. 495) SACRAMENTUM FIDELITATIS SUPER CASTELLO DE POIETO QUOD FECIT BERTRANDUS DE MONTE DESIDERIO CUM BERNARDO FRATRE SUO GUILLELMO DOMINO MONTISPESSULANI.

Eu, Bertrans de Mondesdier, et eu Bernarz de Mondesdier, sos fraire, fil que fon amdui de N'Alazais, a te Guillelm, sennor de Monpestler, filz que fust de Na Mathels la duguessa, d'aquesta hora adenant del castel del Poiet, ni de la forsa ni de las forzas que aras hi son, ni adenant fachas i seran, no't decebrem, ni'l te tolrem, ni t'en tolrem, ni'l te vedarem, nos ni hom ni femena al nostra art, ni ab nostre engen, ni ab nostre consentiment. Et si hom era ni femena que'l te tolgues ni t'en tolgues ni t'en deceupes, nos ab aquel ni ab aquella fin ni *societatem* ni amor en nulla maneira non auria, si per lo castel arecobrar non o aviam. E la on recobrat l'auriam, en ton poder lo tornariam, sens logre e sens deception. Et d'aquella hora adenant, en eis sagramen testarem. Et aquest castel no't vedariam, per quantas ves nos en somonras per te ni per ton messatgue, e del somos nos nonz (*sic*) vedarem, ni neguns per l'autre, ni per nulla ocaison nons defendrem, ni alongamen non penrem pos somos en serem per te o per tun messatgue del

Digitized by Google

castel a rendre. Aissi con en esta carta escrit es, ni clerges legir i'o pot, enaissi to tenrem e to atendrem, nostre cient, per aquestz sanz avangelis. E nos sobredig, Bertrans e Bernarz, conoissem ben que servizi et homenesc te devem far per aquest sobre dit castel. Tot aiso fo fagh e jurat, e'l sagramen fermamen demandatz e recebeutz del digh sennor en Guillelm de Monpestler, en la soa capella, a Monpestler. *Testes sunt Berengarius* Paliot, *R.* de Sobers, *G.* de Mesoa, *Bertrandus de Sancto Firmino, P. Luciani, Bernardus de Castriis, Sicardus de Pinnano, B.* Agullo, *G. Petro de Sancto Christoforo, B. de Bello loco, G. de Monte Arbedone, Bertrandus* Rocalta *presbyter, R.* Ratoira *sacerdos, R. Richeti clericus, Johanes Blegerii, Bertrandus de Stagno, R. de Sancto Guiraldo, Johanes Blegerii, R. Comte, Bernardus Austrini, Jordanetus de Conchis, G. de Camino, et Johanes scriptor et curia Montispessulani publicus notarius qui hec scripsit.*

CIII

(F° **162.** — Ann. 1172 ?)

Ch. 499) SACRAMENTUM FIDELITATIS SUPER CASTELLO DE POIETO QUOD FECIT AZALAÏS GUILLELMO DOMINO MONTISPESSULANI.

Eu, Azalais, que fui filla d'Ugun Peiron del Poiet, et eu Peire Sicarz, filz d'Alazais, subrescripta, nos regoissem lo castel del Poiet per Guilelm de Monpestler, et prennem en Deu fe et en la nostra, que nos d'aquesta hora adenant no'l li tollam, ni l'en tolam, ni hom ni femena ab nostra art, ni ab nostre gen, ni ab nostre consentiment. E si hom era ni femena que'l li tolgues, ni l'en tolgues, nos contra quel dreturer amic e dreiturer aitore l'en siam. Et per aquellas fazuns quel nos en somonra per se o per sun messatgue, nos lo'l redam, si far o podem. E seguentre la mort d'en Guilelm Assalid, que nos lo'l jurem. E mandam te Guilelm Assalid, que'l li jures, et omenesc e servizi l'en fazas.

Digitized by Google

CIV

(F° 162. — Ann. 1114)

Ch. 500) ITEM SUPER EODEM SACRAMENTUM QUOD FECIT G. Assaliz GUILLELMO DOMINO MONTISPESSULANI

Eu, Guillelms Assalid, filz de Vierna, Guilelm de Monpestler, fil d'Ermeniarz, d'aquesta hora adenant del castel del Poiet, de las forsas que ara i sun ni adenant faitas i seran, no' l decebrai ni'l li tolrai, ni l'en tolrai, eu ni hom ni femena ab mon art, ni ab mon gen, ni ab mon consentiment, meun escient. E si hom era ni femena que'l li tolgues, ni l'en tolgues, eu ab aquel ni ab aquella fin ni societat non auria, si pe'l castel arecobrar non o avia. E la on recobrat l'auria, el seu poder lo tornaria, sans logre e sans deception. E d'aquella hora adenant, en eis sagrament l'estaria. Et aquest castel no' l vedarai per quantas ves el m'en somonra per se o per son messatgue, tan con poderos en serai e del somos no' m vedarai. Enaissi con en esta carta es escrit, e clergues legir i' o pot, aissi ho tenrai e lo atendrai, sans engan, meun escient, per est sanz. *Hec recognicio, et hec convenientia, et hoc mandamentum, et hoc sacramentum, totum hoc sicut suprascriptum est fuit factum cum hac carta in ecclesia sancti Salvatoris* d'Omelaz *die kalendarum Augusti. Anno dominice incarnationis M° C° XIIII°. In presentia et videntia Poncii* de Monlaur, *Petri Guillelmi* Ebrard, *Raimundi* de Monferrer, *Guillelmi Ademari* de Montarnald, *Ugonis Ademari fratris sui, Olivarii, Bremundi* d'Omelaz, *Bernardi Yzarni, Girberti* de Mallac, *Bertrandi de Stagno, et Girberti qui scripsit hec. Hoc fuit factum dum Guillelmus Montispessulani erat in expeditione contra paganos ad expugnandam Majoricam insulam.*

CV

(F° 163. — Ann. 1127?)

Ch. 501) ITEM SACRAMENTUM QUOD FECIT Adalais GUILLELMO DE OMELLACIO

Eu, Adalais, que fui filla de Hugun Peirun del Poiet, reconosc lo castel del Poget per te Guilelm d'Omelaz, e eu pren ten en Deu fe et en la mia, que eu d'aquesta hora adenant no'l

Digitized by Google

li tolla, ni t'en tolla, ni hom ni femena ab mon art, ab mun gen, ni ab mun consentiment. E si om era ni femena que'l ti tolgues ni t'en tolgues, eu contra aquel dretureira amiga e dreturers aitores t'en sarai. E per aquelas sazuns que tu m'en somonras, per te o per tun messatgue, eu lo' t redrai, si far o pusc. E seguentre la mort d'en Guillelm Assalid, eu lo' t jurarai si'l sobre viu. Et eu manten te Guilem Assalid que'l li jurs, et omenesc et servizi l'en fazas.

Ce serment, par sa place dans le manuscrit, doit appartenir à une date antérieure au serment qui suit, prêté également à Guillaume d'Omelas.

CVI

(F° 163, r°— Ann. 1127)

Ch. 512) ITEM SUPER EODEM SACRAMETUM QUOD FECIT G. Assaliz GUILLELMO D'OMELLACIO

Eu, Guillelms Assaliz, filz de Vierna, te Guilelm d'Omelaz, fil d'Ermessens, d'aquesta hora adenant del castel del Poiet, de las forsas que ara i sun, ni adenant faitas i seraun, no't decebrai, ni'l te tolrai, ni t'en tolrai, eu ni hom ni femena ab mon art, ni ab mon gen, ni ab mon consentiment, meun escient. E si hom era ni femena, que'l ti tolgues ni t'en tolgues, eu ab aquel ni ab aquella fin ni societat non auria, si per lo castel arecobrar non o avia. E la on recobrat l'auria, e'l teu poder lo tornaria, sans logre e sans deception. E d'aquella hora adenant en eis sagrament te estaria. Et aquest castel no te vedarai, per quantas ves tu m'en somonras, per te o per tun messatgue, tant con poderos en serai, e del somons no' m vedarai. — Enaissi con en esta carta es escrit, e clergues legir i' o pot, aissi to atendrai, e to tenrai sans engan, meun escien, per est sanz. *Hoc sacramentum prescriptum fecit Guilelmus* Assalid *cum hac carta, super altare sancti Amancii, XX kalendas augusti, feria II. Anno Dominice incarnationis M° C° XX° VII°, epacta VI, indictione VII, concurrente V. In presentia et videntia Gaucelmi de Duabus virginibus, Berengarii* de Montoliu, *Guillelmi* Rufa, *Raimundi* Arman, *Poncii de Sancto Cosma, Petri Fredolonis* de Cabreira, *Petri Ricardi, Gaucelmi* de Claret, *Guilelmi de Gijano, Guilelmi de Valle mala, Raimundi Rostagno de Popiano, Bertrandi de Popiano, Raimundi Bernardi de Sancto*

Digitized by Google

Poncio, Raimundi Ugonis de Poieto, Guilelmi Ugonis, Bernardi Yzarni, Raimundi de Plaissano, Rostagni de Popiano, Bernardi d'Omelaz, *Bermundi* d'Omelaz, *Geraldi* d'Omelaz, *Poncii Ademari, Guilelmi Girbaldi, Bernardi Rotberti, Lamberti de Paleata, et Girberti qui scripsit hec. Hanc recognitionem et hanc convenientiam prescriptam, et hoc mandamentum prescriptum, fecit* Adalais *præscripta apud Poietum, sicut suprascriptum est. In presentia et videntia eorum de testium præscriptorum, et eodem die et anno quo supra.*

CVII

(F° 165. — Ann. 1113)

Ch. 510) SACRAMENTUM FIDELITATIS SUPER CASTELLO DE POPIANO QUOD FECIT Aigres, CUM BERTRANDO ET GUIRAUDO, GUILELMO FILIO ERMESENDIS.

Eu, Aigfres, et eu Bertrans, et eu Guiraus, fil d'Azalais, te Guillelm, fil d'Ermeniarz, d'aquesta hora adenant del castel de Popian, de las forsas que ara i son, ni adenant fachas i seran, no'us decebrem, ni'l te tolrem, ni t'en tolrem, ni'l te vedarem, nos ni hom ni femena, ab nostra art, ni ab nostre gen, ni ab nostre consentiment, nostr' escient. E si hom era ni femena que'l ti tolgues, ni t'en tolgues, nos ab aquel ni ab aquella fin ni societat non auriam, si pe'l castel arecobrar non o aviam. E la on recobrat l'auriam, en ton poder lo tornariam, sans logre e sans desceptiun. E d'aquella hora adenant, en eis sagrament testariam. Et aquest castel no't vedarem per quantas ves tu nos en somonras, per te o per tun messatgue, e del somos nons vedarem, enaissi con en esta carta es escrit, e clergues legir i'o pot, aissi to tenrem et to atendrem nostr' escient, per est sans. *Hoc sacramentum fuit factum cum hac carta super altare sancti Baudilii, VI° idus Augusti, anno Dominice incarnationis M° C° XIII°. In videntia et presentia Poncii* de Monlaure, *Raimundi de Ginnaco, Raimundi Lautardi,* Deusde de Morezen, *Olivarii, Petri Guilelmi Ebrardi, Petri Nigri, Poncii Berengarii, Berengarii* de Laval, *Arnaldi de Popiano, Petri Raimundi* de Monpeiros, *Raimundi* de Mota.

Digitized by Google

CVIII

(F° 165. — Ann. 1113)

Ch. 511) ITEM SUPER EODEM SACRAMENTUM QUOD FECIT RAIMUNDUS ROSTAGNI GUILELMO FILIO ERMENIARDIS

Eu, Raimuns Rostan, fils de Trudgarz, te Guillelm, fil d'Ermeniarz, d'aquesta hora adenant del castel de Popian, de las forsas que aras i son, ni adenant faitas i seran, no't decebrai, n'il te tolrai, ni t'en tolrai, n'il te vedarai, eu ni hom ni femena ab mon art, ni ab mon gen, ni ab mon consentiment, meu-n'escient. E si hom era ni femena que'l ti tolgues ni t'en tolgues, eu ab aquel ni ab aquella fin ni societat non auria, si pe'l castel arecobrar non o avia. E la on recobrat l'auria, en ton poder lo tornaria, sans logre et sans deception. E d'aquella hora adenant, en eis sagrament testaria. Et aquest castel no't vedarai per quantas ves tu m'en somonras, per te o per ton messatgue, e del somos non vedarai. Enaissi con en esta carta escrit es, e clergues legir i' o pot, aissi to tenrai e to atendrai, meu-n'escient, per est sanz. *Hoc sacramentum fuit factum cum hac carta super altare sancti Baudilii, VI idus augusti. Anno Dominice incarnationis M° C° XIII°. In videntia et presentia Poncii* de Monlaur, *Raimundi de Ginnaco, Ugonis de Ginnaco, Raimundi Lautardi,* Deusde de Morezen, *Oliverii, Petri Guilelmi Ebrardi, Petri Nigri, Poncii Berengarii* de Laval, *Arnaldi de Popiano, Petri Raimundi* de Monpeiros, *Raimundi* de la Mota.

CIX

(F° 165, r°. — Ann. 1112)

Ch. 512) ITEM DE EODEM SACRAMENTUM QUOD FECIT ARNALDUS FILIUS BELISSENDIS GUILELMO FILIO ERMENIARDIS.

Eu Arnalz, fils de Belissens, a te Guillelm, fil d'Ermeniarz, d'aquesta hora adenant del castel de Popian, de las forsas que aras i son, ni adenant fachas i seran, no't decebrai, n'il

Digitized by Google

te tolrai, ni t'en tolrai, n'il te vedarai, eu ni home ni femena ab ma art, ni ab mon engen, ni ab mon consentiment, meu-n'escient. E si hom era ni femena que'l ti tolgues ni t'en tolgues, eu ab aquel ni ab aquella fin ni societat non auria, si per lo castel arecobrar non o avia. E la on recobrat l'auria, en ton poder lo tornaria, sens logre e sens deception. E des aquella hora adenant, en eis sagrament testaria. Et aquest castel no' t vedarai per quantas ves tu m'en somonras, per te ni per ton messatgue, e del somos no'm vedarai. Aissi con en esta carta escrit es, e clergues legir i'o pot, aissi to tenrai e to atendrai, meu-n'escient, per est sanz. *Hoc sacramentum cum hac carta fuit factum, in presentia Ugonis Castrinovi, et Poncii de Montelauro, et Raimundi Rostagni de Popiano, et Bernardi Berengarii, et Poncii Berengarii fratris sui, et Guilelmi* Malcanet, *et Armanni* d'Omellaz, *et Guiraldi Armanni, et Raimundi* de Carnaz. *Regnante Lodoyco. Anni ab incarnatione Domini M° C° XII°.*

CX

(F° 165. — Ann. 1113)

Ch. 513) ITEM SUPER EODEM SACRAMENTUM QUOD FECIT Aigfres GUILELMO FILIO ERMENIARDIS

Eu Aigfres, et eu Bertrans, et eu Guiraus, fil d'Azalais, te Guillelm fil d'Ermeniarz, d'aquesta hora adenant del castel de Popian, de las forsas que ara i sun, ni adenant faitas i seran, no'us decebrem, ni'l te tolrem, ni t'en tolren, ni'l te vedarem, nos ni hom ni femena, ab nostra art, ni ab nostre gen, ni ab nostre consentiment, nostre scient. E si hom era ni femena que'l ti tolgues ni t'en tolgues, nos ab aquel ni ab aquella fin ni societat non auriam, si pel castel arecobrar non o aviam. E la on recobrat l'auriam, en ton poder lo tornariam, sans logre e sans deception. E d'aquella hora adenant, en eis sagrament testariam. Et aquest castel no't vedarem per quantas ves tu nos en somonras, per te o per tun messatgue, del somos nons vedarem. Enaissi con en esta carta escrit es, et clergues legir i'o pot, aissi to tenrem e to atendrem, per estz

Digitized by Google

sanz. *Hoc sacramentum fuit factum cum hac carta super altare sancti Baudilii, VI Idus Augusti. Anno Dominice incarnationis M° C° XIII°. In presentia et videntia Poncii* de Monlaur, *Raimundi de Ginnaco, Ugonis de Ginnaco, Raimundi Lautardi,* Deusde de *M*orezen, *Olivarii, Petri Guilelmi Ebrardi, Petri Nigri, Poncii. Berengarii, Berengarii* de la Val, *Arnaldi de Popiano, Petri Raimundi* de Monpeiros, *Raimundi* de la Mota, *et Girberti qui scripsit hec.*

CXI

(F° 166, r°. — Ann. 1114)

Ch. 516) ITEM SUPER EODEM SACRAMENTUM QUOD FECIT PONCIUS GUILELMO DOMINO MONTISPESSULANI

Ego, Poncius, filius Rixendis, et ego Raimundus filius Rixendis, a te Guilelmum de Montepestellario, filium de Ermengarda et ad uxorem tuam et ad infantes tuos, de ista hora in antea vobis non tollemus castellum de Popian *nec* vos en tolrem, *nec illas firmitates que nunc ibi sunt, nec in antea facte erunt pro castello. Neque homo nec femina cum nostra arte neque cum nostro ingenio, neque cum nostro consilio. Et si homo erat vel femina qui vobis tolleret castellum de Popiano nec vos* en tolgues, nos *cum illo aut cum illa finem neque societatem non habebimus, nisi pro castello recuperando. Et postquam decuperaremus in vestram potestatem* lo tornariam *sine lucro et sine receptione et de illa hora in antea vobis in eodem sacramento staremus.* E la on vos nos en somonrias, o per vos *aut* per *vestrum missum, nos vobis redderemus,* et del somos nos non *dedabimus. Sicut in hac carta est scriptum, et clericus potest legere, sic tenebimus vobis et vobis o tenebimus,* nostre escient, *per istos sanctos. Et ista sacramenta suprascripta vidit Poncius de Montelauro, et Petrus Guilelmi Ebrardi, et Bernardus Berengarii, et Olivarius de Montepessulano, et Poncius Berengarii, et Bremundus de Omellacio, et Bernardus Umberti* de Albaterra. *Anno Dominice incarnationis M. C. XIII. luna XXX. VI. idus Marcii.*

Digitized by Google

CXII

(F° **166.** — Ann. 1113)

Ch. 517) ITEM DE EODEM SACRAMENTUM QUOD FECIT RAIMUNDUS ROSTAGNI GUILELMO FILIO ERMENIARDIS

Eu Raimuns Rostanz, fils de Trudgarz, te Guillelm fil d'Ermeniarz, d'aquesta hora adenant del castel de Popian, de las forsas que aras i son, ni adenant faitas i serant, no't decebrai, ni'l te tolrai, ni t'en tolrai, ni'l te vedarai, eu ni hom ni femena ab mon art, ni ab mon gen, ni ab mon consentiment, meun escient. Et si hom era ni femena que'l ti tolgues ni t'en tolgues, eu ab aquel ni ab aquella fin ni societat non auria, si pe'l arecobrar non o avia. E la on recobrat l'auria, en ton poder lo tornaria, sans logre et sans deception. E d'aquella hora adenant eneis sagrament testaria. Et asquest castel no't vedarai, per quantas ves tu m'en somonras, per te o per tun messatgue, e del somos no'm vedarai. Enaissi con en esta carta escrit es, e clergues legir i'o pot, aissi to tenrai e to atendrai, meun escient, per est sanz. *Hoc sacramentum fuit factum cum hac carta super altare sancti Baudilii, VI Idus Augusti, Anno Dominice incarnationis M° C° XIII°. In videntia et presentia Poncii* de Monlaur, *Raimundi de Ginnaco, Raimundi Lautardi,* Deusde de Moreze, *Olivarii, Petri Guilelmi Ebrardi, Petri Nigri, Poncii Berengarii, Berengarii* de la Val, *Arnaldi de Popiano, Petri Raimundi* de Monpeiros, *Raimundi* de la Mota, *et Girberti qui scripsit hec.*

(A continuer.)

Achille MONTEL.

Digitized by Google

ÉPIGRAPHIE ROMANE

III

AUCH (GASCOGNE), XVIe SIÈCLE.

Un archéologue de Narbonne, M. Tournal, — dont la perte est encore très-vivement regrettée par tous ceux qui, comme nous, ont pu connaître sa grande érudition et son charmant esprit, — s'exprime en ces termes, dans un compte rendu de voyage fait à Auch, et à propos des magnifiques verrières de la cathédrale Sainte-Marie :

Le vaillant artiste qui exécuta ce merveilleux ouvrage ne put résister à la tentation d'immortaliser son nom; on lit, en effet, sur une fenêtre et en grosses lettres, l'inscription suivante. que je transcris fidèlement :

LO XXV DE JHUN MV CENS XIII FON ACABADES LAS PRESENS BERINES EN AUNOUR DE DIEV ET DE NOTR(e dame)

Le 25 juin 1513 furent achevées ces verrières en l'honneur de Dieu et de Notre-Dame.

Plus bas, et au-dessous d'une grande composition représentant le Sauveur reconnu par Madeleine et saint Thomas, on lit de plus :

NOLI ME TANGERE. ARNAUT DE MOLES.

Ces paroles peuvent, il est vrai, s'appliquer au sujet dont nous venons de parler; mais il paraît incontestable aussi que l'artiste a voulu du même coup recommander son œuvre à la postérité. et son vœu a été exaucé.

(*Messager du Midi*, de Montpellier, 1865, n° 331, 3 déc.)

Il est plus que probable que cette inscription a été éditée et commentée par M. l'abbé Caneto, dans ses travaux sur cette église; mais les documents nous manquent pour pouvoir l'assurer. — M. Léonce Couture, dont le savoir est toujours si obligeant, pourraît-il nous renseigner, dans l'un des plus prochains numéros de la *Revue de Gascogne?*

Quelle est la forme des lettres, leur disposition et l'exactitude de la transcription précédente?

A. M.

Digitized by Google

OBSERVATIONS SUR LA LANGUE

DU ROMAN DE BLANDIN DE CORNOUAILLES ET GUILLOT ARDIT DE MIRAMAR.

M. Paul Meyer vient de publier, pour la première fois[1], le roman de *Blandin de Cornouailles et Guillot Ardit de Miramar,* qu'on ne connaissait, jusqu'à présent, que par l'analyse et quelques extraits insérés par Raynouard dans le tome Ier du *Lexique roman* (p. 315-320).

Il n'y a rien à ajouter à l'analyse donnée par Raynouard ; elle suffit pour donner une idée du poëme, et, bien que l'œuvre du romancier inconnu ne soit pas de nature à jeter un grand lustre sur la littérature romane, on ne saurait trop remercier M. Meyer d'avoir fait connaître en entier un texte qui ne manque pas d'intérêt pour la linguistique.

Le seul manuscrit connu de *Blandin* appartient à la Bibliothèque royale de Turin. Exécutée, selon M. Meyer, à la fin du XIVe siècle ou dans les premières années du XVe, par un copiste peu soucieux de la pureté des formes provençales, cette leçon est pleine de fautes de tout genre, et l'éditeur s'est appliqué à corriger, soit dans le texte, soit en notes, celles qui nuisent au sens ou à la mesure ; mais il n'y a fait que de rares restitutions ou corrections orthographiques, parce qu'elles auraient été en nombre infini. « En effet, il importe qu'une édition *princeps* fasse connaître exactement la leçon du ms. sur lequel elle est fondée. » L'éditeur ajoute que le roman de *Blandin de Cornouailles* « a tous les caractères d'une composition du XIVe siècle », et l'on ne peut que se ranger à cette opinion, en ne tenant compte, toutefois, que du style et des formes grammaticales de l'ouvrage. On peut en effet, à ce point de vue, le rapporter au milieu du XIVe siècle. Mais il y a une autre question qui se rattache plus directement à la

[1] *Romania*, avril 1873, p. 170-202.

Digitized by Google

linguistique, question que Raynouard ne semble pas même avoir soupçonnée, car, pour lui, la langue de *Blandin* n'était que du pur provençal. M. Meyer a eu quelques doutes à cet égard, et il s'est demandé si ce texte, corrompu et, pour ainsi dire, travesti par un copiste italien, a été écrit en provençal ou en catalan, et, dans la première hypothèse, s'il n'aurait pas été composé par un Catalan qui se serait efforcé d'écrire de son mieux en provençal.

La question mérite d'être examinée et peut même offrir quelque intérêt pour l'histoire des langues romanes, sinon pour leur littérature. Quelques-unes des conclusions de M. Meyer ne me paraissent pas fondées, car il ne reconnaît guère que des influences catalanes dans la langue de *Blandin*, et je n'y verrais plutôt que des influences françaises ; mes conclusions sont donc complétement opposées, et je serai obligé de produire, dans l'intérêt de ce que je crois être la vérité, un assez grand nombre de preuves qui seraient certainement superflues dans les cas ordinaires, mais qui ne sauraient être de trop lorsqu'il s'agit d'un savant aussi justement accrédité que l'éditeur du roman de *Blandin*.

« A en juger par les rimes, dit M. Meyer, l'auteur de *Blan-* » *din* paraît ne s'être aucunement soucié des règles de la dé- » clinaison, et il n'est pas besoin d'avoir poussé bien loin la » lecture du poëme pour se convaincre que l'auteur n'avait » nul souci de règles qui, dès le commencement du XIVe siè- » cle, n'étaient plus observées que par des écrivains lettrés » et qui ne l'avaient peut-être jamais été dans le pays où » composait l'auteur. » Ces règles n'ont jamais été observées en catalan, et le fait de leur inobservation dans le roman de *Blandin* pourrait, en effet, porter à penser qu'il a pu être composé par un Catalan. Mais on sait, d'autre part, qu'à l'époque où l'on peut présumer que ce poëme a été écrit, vers le milieu du XIVe siècle, on ne trouve plus que de faibles traces des règles en question dans les textes du Languedoc; il n'y en a plus dans ceux du XIVe siècle que M. Montel a publiés dans la *Revue des langues romanes*, et, selon M. de Tourtoulon, il en était déjà ainsi dans les documents du XIIIe siècle écrits à Montpellier (*Revue des lang. rom.*, 1873, pag. 397). Il n'y aurait donc rien à induire de ce fait, pour attribuer au

Digitized by Google

roman de Blandin une origine catalane plutôt que provençale.

Mais M. Meyer a indiqué des preuves plus importantes, sinon plus décisives. « Il y a, dit-il, dans ce texte, des rimes » qui, si elles doivent être imputées à l'auteur, comme je le » crois, conduisent à douter que celui-ci ait été réellement » Provençal..... il me semblerait plutôt Catalan. » L'éditeur cite, en effet, plusieurs exemples de rimes impossibles, ou du moins fausses, en provençal, mais dont quelques-unes sont très-admissibles en catalan. « De ce fait, ajoute-t-il, et de » quelques autres que le lecteur attentif saura bien trouver » tout seul, je n'induis pas absolument que le poëme soit pro- » prement catalan : je ne crois pas qu'il y ait assez de traces » de l'idiome catalan pour autoriser cette conclusion ; mais » j'admettrais volontiers que l'ouvrage a été composé par un » Catalan qui s'est efforcé d'écrire de son mieux en provençal. » Les érudits de la Catalogne verront s'il leur convient d'en- » richir leur littérature de *Blandin de Cornouailles*. Pour moi, » je le leur abandonne volontiers. » (P. 172.)

C'est la question que je chercherai à éclaircir, en bornant mon examen à la linguistique et en laissant, d'ailleurs, aux érudits de la Catalogne, le soin de contester ou d'accueillir mes observations.

Le roman de *Blandin* est-il écrit en catalan?

M. Meyer n'a soulevé la question que pour la rejeter, et il suffit de lire cinquante vers du poëme pour être de l'avis de l'éditeur. Il serait donc superflu d'accumuler les preuves à cet égard; elles seraient en nombre infini, et il serait facile de démontrer que plusieurs centaines de rimes du roman seraient complétement fausses en catalan, tandis qu'elles sont bonnes ou admissibles en provençal. Cinq ou six seulement seraient réellement bonnes en catalan, mais défectueuses, selon M. Meyer, et même l'une d'elles tout à fait impossible, en provençal.

Il faut commencer par dire que, dans la lecture, le texte corrompu du roman peut être traduit littéralement ou, si l'on veut, retourné sans la moindre difficulté, en vieux catalan. J'en ai même remis trois cents vers en catalan du XIVe siècle, en suivant le texte mot à mot et en retrouvant presque par-

Digitized by Google

tout la mesure [1]; mais on la retrouve bien plus facilement encore en faisant la même restitution en provençal de la même époque. Mais il est évident que, si l'on considère l'affinité qui a toujours existé entre le catalan et le provençal, puisque sur cent mots ces deux langues en ont au moins quatre-vingt-dix de communs, une pareille épreuve ne pourrait autoriser aucune conclusion en faveur de l'une plutôt que de l'autre, quoique dans le cas présent elle dût, néanmoins, faire attribuer le poëme au provençal. Il n'y a donc que les rimes et l'emploi de certains mots, ou formes grammaticales, appartenant en propre au provençal ou au catalan, qui puissent déterminer une solution en faveur de l'une des deux langues.

Le roman de *Blandin* a-t-il été composé par un Catalan qui s'est efforcé d'écrire de son mieux en provençal?

C'est l'hypothèse que M. Meyer « admettrait volontiers », en la fondant sur la pauvreté qu'il attribue au lexique de l'auteur, sur sa connaissance peu approfondie de la langue provençale, sur quelques rimes fausses en provençal, admissibles en catalan, enfin sur certains mots qui se trouvent dans le poëme et qui seraient particulièrement attribués au catalan.

Prenons d'abord les rimes.

Il est certain qu'il y a dans *Blandin* un petit nombre de rimes qui sont bonnes, et même riches, en catalan, fausses ou impossibles en provençal. Tout ce qu'il faut observer, à cet égard, c'est que le poëte n'est rien moins que sévère en fait de rimes. Il se contente de tout : une simple voyelle, une assonnance douteuse, lui suffisent le plus souvent, sans préjudice des répétitions oiseuses et des chevilles non moins fastidieuses, qui reviennent à tout propos pour combler les vides et les lacunes. Si tout cela ne suffit pas, il fait rimer, au besoin, le mot avec lui-même [2], et parfois il ne rime pas du

[1] M. Meyer a d'ailleurs été obligé d'ajouter et de supprimer une infinité de mots pour rétablir la mesure ; mais il y a beaucoup de vers, justes en provençal, qui n'auraient plus le nombre de syllabes voulu, traduits en catalan. Je n'en citerai qu'un exemple :

Ben a dos meis per veritat (v. 2058 ;

en catalan :

Ben a dos *meses* per veritat.

[2] On lit dans *Blandin* :

Ayssi cum dis aissi o feren.

Digitized by Google

tout[1]. On peut même dire que, si l'on ne considère que la rime, le roman de *Blandin* ne paraît être qu'un travail préparatoire écrit à toute vitesse, une ébauche de poëme qui n'a été limée et définitivement épurée, sous ce rapport, dans aucune de ses parties. On y trouve des rimes admissibles en provençal et fausses en catalan, en nombre infini, — cela se comprend, le poëme n'ayant pas été composé en catalan; — d'autres rimes fausses en provençal, mais fort bonnes en catalan, et enfin des rimes, en plus grand nombre, défectueuses ou impossibles en provençal, tout aussi bien qu'en catalan.

« Le copiste de notre ms. était indubitablement Italien, dit » M. Meyer; mais l'auteur me semblerait plutôt Catalan. Ainsi » il fait rimer *dich* et *nuech* (v. 47-8), ou, pour parler sans rien » préjuger, les formes romanes de *dictum* et *noctem:* en catalan, » *dit* et *nit* rimeraient fort bien. De même, un peu plus loin, » v. 55-6, *primier* et *vezer,* rimes impossibles en provençal, » mais très-admissibles en catalan. Je n'oserais dire qu'il en soit » de même des rimes *cavaliers — randes* 917-8, *cavalliers — ades* » 925-6, *cavaliers—pres* 1127-8, 1135-6, *cavaliers — intres* 1329- » 30, mais elles sont du moins fausses en provençal. Je ne crois » pas non plus qu'à aucune époque de la langue d'oc, *aussel* » (*avicellum*) et *conselh (consilium)* 1925-6, aient pu rimer en- » semble[2], non plus que *donsellas — maraveilhas* 99-100.» (Pag. 171.)

En ce qui concerne le catalan, ces observations sont fondées

Tantost las justas cridar *faren* (v. 2367-8).

« Il faudrait *feren*, dit M. Meyer, mais il est difficile que ce mot rime » avec lui-même. » C'est parfaitement vrai, mais l'auteur de *Blandin* éprouve moins de scrupules ; il fait rimer le participe *mort* avec le substantif *mort* (v. 1333-4), et il dit ailleurs :

Apertament s'en va vers *els*
E vo[l]ch combatre mais amb *els* (v. 1251-2).

[1] Il y a, il est vrai, un assez grand nombre de vers omis par le copiste ou peut-être par le poëte lui-même. L'éditeur a signalé ces lacunes, sauf les deux suivantes : *avissat* (du v. 1421) et *vertut* (du v. 1426), qui ne riment avec rien.

[2] On trouve cependant *auzelh* rimant avec *belh, coutelh, isnelh, cairelh, castelh, mantelh,* dans les sirventes de Bertrand de Born (Raynouard, *Choix*, tom. IV, p. 165, 166, 179, 180, 261, 262). Dans *Girart de Roussillon*, *consel* rime avec *donzel (Recueil d'anc. textes bas-latins, provençaux, etc.*, publiés par Paul Meyer, 1874, pag. 62).

Digitized by Google

pour les rimes *dich—nuech, primier—vezer, aussel—conselh* et *donsellas—maraveilhas,* que je laisse de côté pour le moment, mais dont il sera question plus loin : toutes ces rimes seraient en effet bonnes en catalan. Quant à celles du mot *cavaliers,* elles ne vaudraient pas mieux en catalan qu'en provençal. Ces questions auraient une sérieuse importance si l'on avait affaire à un poëte sévère pour la rime et la mesure, mais malheureusement ce n'est pas le cas, dès qu'il s'agit de l'auteur de *Blandin*. Je vais passer en revue un certain nombre de ses rimes, bonnes ou défectueuses en provençal, et faire voir que, s'il y en a parfois de bonnes en catalan, ce ne peut être que par un pur effet du hasard [1].

Rimes en AL

Provençal :	Catalan :
aval—hostal 235-6, 467-8.	*avall — hostal.*
cavals — mals, 1365-6.	*cavalls — mals.*
caval—val, 1649-50.	*cavall—val.*
caval—mal, 1003-4.	*cavall—mal.*
portal—caval, 1063-4.	*portal— cavall.*

Ces rimes peuvent être bonnes en provençal, mais aucune n'est admissible en catalan.

Rimes en AR

L'auteur fait rimer le substantif *afar* (en cat. *afer*) avec *mostrar* 1831-2, et l'infinitif *far* (en catalan *fer*) avec les verbes *conquistar* 323-4, 1401-2, *levar* 349-50, *anar* 133-4, *penar* 667-8, *batalhar* 707-8, 923-4, *perdonar* 779-80, *parlar* 399-400, 1797-8, *appellar* 1155-6, *ennamorar* 1389-90, *deslieurar* 1433-4, *ajudar* 1471-2, *passar* 1561-2. Ces rimes sont bonnes en provençal; mais tous ces verbes, qui sont également catalans, appartiennent à la première conjugaison avec la term. en *ar* à l'inf. Il n'y en a donc aucun qui puisse rimer avec le catalan *fer* (faire).

Rimes en ERON

Ces rimes sont très-nombreuses dans le poëme ; je citerai

[1] Je me permettrai de rectifier quelquefois l'orthographe du ms., pour mieux indiquer la rime réelle.

Digitized by Google

celles des verbes *agron* — *viron* 175-6, *viron* — *ploreron* 252-3, *tomberon* — *eron* 469-70, *donneron* — *tomberon* 412-3, *descavalqueron* — *tengeron* 579-80, *escavalcheron* — *agheron* 572-2, *despartiron* — *agron* 602-3, *doneron* — *romperon* 737-8, *nafreron* — *perderon* 741-2, *leveron* — *meteron* 1139-40, *partiron* — *anneron* 2073-4. La première, que M. Meyer déclare fautive en provençal [1], serait passable en catalan, *agren* (vieux cat.) ou *haguèren* — *vesèren* ; mais toutes les autres seraient fausses en catalan, parce que ces verbes appartiennent à des conjugaisons différentes, et on ne saurait faire rimer *aren* avec *éren* ou *iren*.

Rimes en AT, ATZ et AY

Provençal :	Catalan :
Sen Tomas — me platz, 597-8.	*Sent Tomas — plau.*
vos platz, — prenatz, 1631-2.	*plau — prengatz.*
ayatz — platz, 1661-2, 1852-3.	*hajatz — plau.*
platz — las, 1709-10.	*plau — las.*
au bas — anatz, 1731-2.	*al baix — anatz.*
demandatz—platz, 1321-2, 2095-6.	*demanatz — plau.*
platz — aotriatz, 1927-8.	*plau — autreyetz.*
pasatz — anat, 2379-80.	*passatz — anat.*
mostratz — nas, 1437-8.	*mostretz — nas.*
tu vist las — platz, 1973-4.	*l'has — plau.*
conselhatz — platz, 2306-7.	*consellatz — plau.*
sapjatz — platz, 2313-4.	*sapiatz — plau.*
platz — fayssatz, 2321-2, 2345-6.	*plau — fassatz.*
platz — l'ay, 1787-8, 1851-2.	*plau — l'hé.*
platz — faray, 2337-8.	*plau — faré.*
mais — plais, 1651-2.	*mès — plau.*
diray — plays, 1147-8.	*diré — plau.*
plays — array, 619-20.	*plau — hauré.*
tornerai — plai, 1931-2.	*tornaré — plau.*
diray — mais, 1411-2, 1859-60.	*diré — mès.*
pallais — jamais, 1323-4.	*palau — jamès.*
jamais — cays, 1422-3, 1433-4.	*jamès — quéyx.*
cays — mays, 1467 8.	*quéyx — mès.*

[1] Dans les corrections et notes du texte.

Digitized by Google

On voit que, selon les besoins de la rime, l'auteur fait subir au mot *platz* des modifications (*plai, plais, plays*) assez variées et plus ou moins autorisées en provençal; mais, en catalan, dès le XIIIe siècle, le verbe *plaser* (et plus tard *plaure*) n'a que la forme unique *plau* pour la troisième pers. sing. de l'indic. présent, et on n'en saurait tirer une seule bonne rime pour aucun des exemples ci-dessus.

Il y a, il est vrai, un indice d'une seconde personne du pluriel en *au* dans le catalan du XIIe siècle, d'après un passage du troubadour Peire Vidal (signalé par M. Meyer, *Romania*, 1872, p. 104), et on pourrait présumer qu'il existait dès cette époque, dans la langue vulgaire de la Catalogne, des tendances à l'adoption de cette forme, qui n'a prévalu cependant qu'au XVe siècle, et qui est aujourd'hui la seule employée en catalan. A. de Bofarull affirme que la forme catalane *au, eu, iu,* se rencontre dans les textes anciens (sans dire de quelle époque), concurremment avec la forme *atz, etz,* mais il n'en cite aucun exemple. J'en ai vu deux ou trois exemples dans B. Dez Clot, mais malheureusement dans l'édition de M. Buchon[1], qui ne peut faire autorité en pareille matière, pas plus que les éditions des Chroniques de R. Muntaner et du roi Pierre d'Aragon. Le fait est que je n'ai jamais trouvé que les formes *ats, ets* et *its,* dans les documents originaux catalans, littéraires, administratifs ou vulgaires, des XIIIe et XIVe siècles, et les premiers exemples que je connaisse des formes *au, eu, iu,* se trouvent dans deux lettres : l'une écrite de Cervera *a* XIIII de *maig* M CCCC XX, par un nommé Johan Germa, où il est dit : *Yo tramet aqui hun hom ab* 1^a *letra la qual se dressa al batle, axi com* POREU *veser;* mais tous les autres verbes y sont à la forme primitive, *levats, spatxets, farets, recomanets, digats, volrets, havets, scrivits, haviets* (Arch. des Pyr.-Or., B. 218, f° 14); la seconde, datée de Barcelone, le 30 septembre 1420, est signée par Thomas Poliquino, qu'un autre document dési-

[1] Je ne citerai que l'exemple du *cap.* 135 (p. 679 *a*): *e les gents qui-u oyren començaren de plorar e de cridar a grans crits, e a dir : Vos lo haveu mort. E retets lons. Que ço que deyts no son sino abelliments de paraules.* Les formes *retets* et *deyts* prouvent suffisamment qu'*haveu* n'est qu'une faute ou mauvaise correction de M. Buchon, pour *havets.*

Digitized by Google

gne ainsi : *vener*. *Thoma de Apoliquino domicellus oriundus de regno Sicilie Seracostan. dioces.* (Syracuse); tous les verbes y ont la forme *au, eu, iu,* : *prech-vos que lo-li* VULLAU *donar... prech-vos que li* DONEU *una flassada... les altres coses prech-vos que* GORDEU *ben... en l'endemig,* SCRIVIU-*me... la caxa,* VULLAU-*la obrir e dar-li lo libre e* ASTOGEU (*sic*) *la clau* (Ibid., f° 19). Quoi qu'il en soit, en admettant que cette forme existât déjà dans le catalan vulgaire du XIVe siècle, *plau* pourrait rimer sept fois, dans les exemples cités ci-dessus, avec des verbes catalans à la seconde personne du pluriel[1].

Rimes en IER, IERS, ES

Ces rimes sont assez fréquentes dans *Blandin*, et généralement bonnes en provençal et en catalan; mais les suivantes, sauf la première, fort douteuses en provençal, ne valent guère mieux en catalan :

Provençal :	Catalan :
primier — vezer, 56-7.	*primer — veser.*
cavaliers — randes, 917-8.	*cavallers — retès.*
cavalliers — ades, 925-6.	*cavallers — adès.*
cavalliers — pres, 1127-8, 1135-6.	*cavallers — près.*
cavaliers — intres, 1329-30.	*cavallers — entrès.*

L'auteur se contente évidemment d'une assonnance pour ces rimes provençales, mais on ne saurait y voir une influence catalane, puisqu'elles sont aussi fausses en catalan qu'en provençal. Ce défaut est également remarquable dans les rimes en *es*.

Provençal :	Catalan :
plages — presses, 2295-6.	*plagués — prenès* ou *prenguès.*
el fes — pres, 1619-20, 2167-8, 2187-8.	*ell fée* ou *fé* et *féu — prench* ou *prengué.*
plages — anessets, 2089-90.	*plagués — anassetz.*
parletz — agues, 2125-6.	*parletz — hagués.*

[1] Je vois, au dernier moment, que M. P. Meyer vient de rectifier le texte de Peire Vidal (*Romania*, octobre 1873, p. 423); la nouvelle leçon met à l'écart toutes les inductions que l'on pouvait tirer du texte donné en premier lieu (*ad espasas tornau*). De nouvelles recherches m'ont fait décou-

Digitized by Google

Provençal:	Catalan:
merces — avetz, 1047-8, 1643-4.	*merces — havetz.*
res — defandretz, 1183-4.	*res — defendretz.*
meraveilhetz — merces, 1643-4.	*meravelletz — merces.*
fey — merce, 1261-2.	*fé — merce.*

Il ne paraît donc pas qu'on puisse tirer grande conséquence de la rime *primier-vezer,* fausse en provençal, mais bonne en catalan.

Rime en ERRE

Provençal:	Catalan:
Verre — ferre, 1413-4.	*veyre* (ou *vidre*) — *ferre* (ou *ferr*).

Rime en INA

Peytrina et *esquina,* 1197-8, ne rimeraient pas en catalan, ou il n'y a que la forme *esquèna.* Il est d'ailleurs fort douteux que le mot *peytrina* existe dans l'ancien catalan.

Rimes en OL

L'auteur fait rimer *col* et *vol,* 753-4 et 1579-80, qui donneraient en catalan la fausse rime *coll* et *vol.* Le ms. donne, pour les vers 1499-1500, la rime *sol-Cristal,* que M. Meyer corrige avec raison par *Cristol;* mais le vieux catalan ne peut offrir que *Critau,* qui ne rimerait plus avec *sol.*

Rimes en ORS, OS

Provençal:	Catalan:
cors — lo dos, 1505-6.	*cors — dos?*
corajos — cors, 1459-60.	*coratjos — cors.*
gratios — amors, 1311-2, 1733-4.	*gracios — amors.*
vos (voix) — *rendets vos,* 2179-80.	*véu* (vieux cat. *vòu*) — *vos.*
vos — sengnors, 817-8.	*vos — senyors.*

vrir deux exemples de la seconde pers. du pluriel en *au, eu, iu,* dans une lettre en catalan écrite d'Avignon en janvier 1390, et un autre dans un document daté de Barcelone la même année; mais tous les autres verbes de ces mêmes textes conservent la terminaison en *atz, etz, itz.*

Digitized by Google

Provençal :	Catalan :
senhors — nos, 511-2.	*senyors — nos.*
nos — amors, 287-8.	*nos — amors.*
dos (deux) — *senhors,* 507-8.	*dos — senyors.*

Toutes ces rimes sont aussi défectueuses en catalan qu'en provençal.

Rimes étranges ou fausses en provençal et en catalan

Le mot *talent,* que le ms. écrit aussi *talen, tallent, tallan* et *tallant,* rime fort bien avec *veramen* 767-8, ou *verayament* 1051-2, et *argent* 1845-6, mais non avec *cerchan* 1043-4, ni avec *jayan* 199 et 297, ni *davant* 1607, pas plus que *jayans — talans* 459. Il est vrai que le provençal possède les formes *talan* et *talen;* mais le catalan n'a que la forme *talent,* qui serait inadmissible avec *cercant, gegant* et *avant.*

Dans ce passage (v. 1315-6) :

Car iou, donzel, la va(u)ch sercan,
E vogra (la) fort deliurar,

il n'y a évidemment qu'une erreur typographique dans *sercan,* facile à corriger en *sercar,* exigé pour la rime; mais dans les vers 1195-6 :

Devers el (el) s'en es anat,
E tam gran colp li va donar,

il n'y a plus de rime, à moins de corriger : *li a donat.*

Dans ce passage (v. 1655-6) :

Iou, Brianda, vos requer,
Che vostre nom me vuelhas dir,

l'éditeur propose la restitution *iou, Briandaus voil requerir,* pour retrouver la mesure et la rime; mais *requerir* a une autre terminaison au vers 1495, où il rime avec *ferre* :

Lo vench assalhir e requerre.

Il n'est guère possible non plus d'admettre la rime suivante (v. 2249-50) :

E quant son del castel ysitz,
Tantost aqui els los an vistz,

de même que *Guillot* rimant avec *loch* (60-1), *colp* avec *tolc* (1525-6) et les rimes en *os — ors* déjà citées.

Il y en a de plus étranges encore : *demanda — en garda* 273-4, *ac gran gauch — fi un saut* 439-40, *l'avantura — era*

Digitized by Google

venguda 545-6, *armat de negre* — *gran*[*da*] *brega* 859-60, *taula—sausse* 1033-4, et celle-ci (v. 729-30):

Li un de sa, l'autre de la,
Cambas enversas s'en vira.

M. Meyer propose *sens virar* pour le sens, mais la rime n'en est pas meilleure.

On lit aussi (v. 1190-2):

Lo va ferir
D'una destral sul basinet
Che fuoch e flamma en salit.

Les deux vers qui suivent (1193-4) riment bien encore en *it;* mais, à moins de mettre *salet*, qui ne me paraît pas autorisé en provençal, *salit* ne saurait rimer avec *basinet*. Au reste, on trouve à peu près les mêmes mots dans un vers du roman de *Jaufre* (Rayn., *Lex. rom.*, t. Ier p. 67):

E a'l tal en l'escut donat,
Que fuec e flama n' fes issir;
Mas anc no'l poc jes envazir.

En mettant, dans *Blandin, salir ne fes,* on aurait, pour l'assonnance, une voyelle dont le poëte se serait sans doute contenté pour sa rime.

Enfin M. Meyer cite encore les rimes, « bien étranges en provençal », *autre* et *fauta* 45-6, et *nostra* et *forza* 261-2.

Toutes ces rimes sont aussi fausses en catalan qu'en provençal.

Rimes douteuses en provençal, bonnes en catalan

Il y a d'abord la rime *donsellas* — *mer*[*a*]*veilhas* 99-100, qui, selon M. Meyer, n'est pas admissible en provençal et qui est excellente en catalan, *donzelles—meravelles*; ensuite les rimes en *el, ausel— castel* 547-8, 1897-8, *ausel—donzel* 1617-8, et *ausel—conselh* 1915-6, douteuses en provençal, selon l'éditeur, mais bonnes en catalan (*aucell, castell, consell* et *donzell*). En admettant comme fondées les déclarations de M. Meyer, et pour ma part j'ai quelques doutes en ce qui concerne les rimes en *el,* je ne présume pas qu'on puisse voir ici, au lieu d'influences catalanes, autre chose que des licences habituelles d'un mauvais rimeur provençal qui, le plus souvent, se contente d'une

Digitized by Google

simple voyelle pour établir ses rimes; d'autant plus que l'auteur de *Blandin* (v. 1599) fait rimer *donzel* avec le mot *hostel,* qui n'a jamais existé en catalan (il n'y a que la forme *hostal*). Il n'y a donc, à mon avis, aucune induction à tirer de ces rimes défectueuses, quant aux influences catalanes.

Il n'y a en réalité, dans tout le poëme, qu'une seule rime, impossible en provençal et bonne en catalan, celle de *dit—nit* signalée par M. Meyer, et je n'y ajouterai pas celle de *brachet — drech* 39-4, en catalan *brachet—dret,* parce que le mot provençal *drech* a aussi la forme *dret.*

C'est la seule qu'une lecture attentive du roman ait pu me faire découvrir. Les deux mots *nit* et *dit* sont incontestablement catalans, mais il y a quelques observations à présenter au sujet du mot *nit* et des rimes en *et* et en *it* du poëme.

NIT. — Voici l'orthographe du mot « *nuit* » dans le ms. du roman de *Blandin : nuech* 48, *nuch* 496-537-540, *a-nuch* 2220, *nuich* 1385-1942-2283, *a-nuich* 2236. Dans le catalan, en laissant de côté les troubadours, comme Mataplana et autres, qui ne donnent à ce mot que la forme provençale, les leçons fournies par les textes originaux catalans sont: *nuyt,* en 1296, 1298, 1308, 1311, 1323; *a la nut,* 1298; *de nutz,* 1302 et 1318, 1372 et longtemps après. Quant à la forme *nit,* je n'ai pas pu la découvrir avant 1330 : *sia tengut de tocar cascuna nit la trompeta* (Criées de Collioure); on la trouve aussi vers 1338 (Criées du chapitre d'Elne à Baxas), et très-souvent à partir de cette époque. Il est donc permis de présumer que, si l'auteur a subi une influence catalane à propos de cette rime, le roman serait probablement postérieur aux premières années du XIVe siècle. Mais qui nous dit qu'il n'y aurait pas plutôt une influence du francais *nuit*[1]? Je constaterai plus loin, dans *Blandin,* l'emploi d'un assez grand nombre de mots français complétement étrangers au catalan, mais je ne verrais plutôt ici

[1] Pourquoi d'ailleurs un rimeur complaisant, comme l'est évidemment l'auteur de *Blandin,* ne se serait-il pas contenté de l'assonnance que lui offraient diverses formes provençales du mot *nuech?* On trouve en effet, dans les textes publiés par M. Meyer : *nòit* (Boèce, v. 90, p. 26), *noitz* (Guiraut de Borneil, v. 4, p 82 et Jaufre Rudel, v. 34, p. 78), *la nuis* (*Girart de Roussillon,* v. 286, p. 55), *nuit* (ibid, v. 367, p. 58), *detz noitz* (Vie de G. de la Tor, p. 101), etc.

Digitized by Google

qu'une simple négligence d'un poëte trop accommodant, et absolument semblable à celles qu'il se permet à tout instant en fait de rimes. Il n'y a qu'à relever, comme je l'ai fait, les singulières licences contenues d'un bout à l'autre de l'ouvrage, et surtout pour les rimes en *et* et en *it*.

Rimes en ET. — Les rimes en *et* avec un verbe au prétérit sont toujours bonnes en provençal, dans le poëme de *Blandin*, mais elles seraient presque toujours fausses en catalan. Elles sont nombreuses, et l'on trouve :

Basinet, bassinet et *bacinet*, rimant avec *fendet* 1209-10, *donet* 1221-2, *avisset* 1684-5 et 2147-8, *gitet* 2147-8, *montet* 749-50;

tiret rimant avec *tombet* 427-8;

perdet avec *ancantet* 1325-6, et *donet* 1529-30;

Lionet avec *sonet* 377-8;

donet avec *rompet* 1523-4 et 1575-6, *avisset* 1685-6, *arabet* 1541-2;

encontret avec *lo met* 959-60;

saludet avec *donzel*[*et*] 2225-6;

Blandinet avec *s'en anet* 383-4, *respondet* 129-1007-1317-1975-2011-2105-2120-2329, *s'agenolhet* 1349, *mostret* 1839, *trobet* 447, *conquistet* 1857, *avisset* 423, *se levet* 1071, et *se bosset (?)* 1473-4.

Toutes ces rimes sont bonnes en provençal, mais aucune ne serait admissible en catalan, car tous ces verbes appartiennent à des conjugaisons catalanes qui ne possèdent pas le prétérit languedocien en *et*. Il y a, il est vrai, des traces d'une conjugaison primitive formant aussi, en catalan comme dans certains textes dits provençaux, la troisième personne du prétérit en *ec;* mais elles sont rares dans le catalan officiel ou littéraire, bien qu'on en trouve quelques-unes dans Dez Clot. On les voit seulement (jusque vers l'an 1360), surtout en Roussillon et dans le voisinage du pays de Fonollet, où cette forme s'est encore aujourd'hui exclusivement conservée dans la langue vulgaire. Dans tous les cas, l'ancien catalan grammatical avait pour le prétérit des formes propres et parfaitement distinctes, qui ne sauraient, pas plus que les prétérits en *ech*, rimer avec le prétérit provençal ou languedocien en *et*.

Toutes les rimes qui précèdent sont cependant bonnes en provençal; mais que faut-il penser de la rime suivante ?

Digitized by Google

Donch lo cavallier de contrent (?)
Tombet de caval trestot freit. (v. 896-7).

M. Meyer donne *de contrent* avec le signe du doute, sans proposer de correction ; le sens pourrait faire admettre *de contenent,* qui ne saurait donner la rime [1].

Rimes en IT, IC. — L'auteur, qui a commis la rime catalane *dich-nuech,* a fait grand usage des mots *dich, ardit* et *amich,* qui lui ont fait commettre beaucoup de rimes fausses en provençal, quelquefois bonnes en catalan, sans qu'il pût se méprendre sur la véritable rime de ces mots, comme le prouvent les exemples suivants.

La rime est bonne dans les deux langues, car ce sont absolument les mêmes mots, lorsque *ardit* rime avec *garit* 1999, *delit* 177, *adormit* 1069, *marit* 2315. Elle ne vaut rien, ni en provençal, ni en catalan, dans les vers 435-6, *amich-Ardit* (cat. *amich-Ardit*).

Elle est mauvaise en provençal, mais très-admissible en catalan, dans *Ardit-dich* 65-225-301-361-1439-2079-2191-2303-2288-2361-2389 (catalan *Ardit-dit*).

Elle est bonne en provençal, mais inadmissible en catalan, dans *dich-amich* 71-497-2067 (catalan, *dit-amich*).

Enfin elle est défectueuse dans les deux langues, dans :

Provençal :	Catalan :
amortir (lisez *amortit*) — *amich,* 157-8	*amortit?* — *amich.*
esbaït — *amich,* 1187-8.	*esbayt* — *amich.*

Le mot *aossit,* que l'auteur fait rimer avec le participe *ferit* 117-8, donne une mauvaise rime provençale dans *aossit-dich* (561-2,1909-10 et 2097-8), tandis qu'elle serait bonne en catalan (*ausit-dit*). Il en est de même de *dich* — *complit,* 1791-2, (cat. *dit* — *complit*).

Comme conclusion, il n'y a dans ce roman de 2394 vers qu'une seule rime, *dit* et *nit,* à accepter comme réellement catalane, quoiqu'elle puisse être attribuée à une influence française avec autant, et peut-être plus de raison, qu'à une origine catalane. Dans toutes les autres, après l'examen qui

[1] La rime du ms. *drecha-estregia* (1905-6) serait bonne en catalan, *dreta-estreta* ; mais elle doit être corrigée en provençal en *drecha-estrecha*.

Digitized by Google

précède, je ne saurais voir autre chose que l'effet des procédés peu scrupuleux d'un poëte fantaisiste, peu soucieux d'ailleurs de donner au public un travail purement littéraire et achevé. On peut aussi remarquer que l'auteur de *Blandin* a fait un usage immodéré des chevilles, tellement que M. Meyer « a peine à croire, qu'il se soit trouvé deux auteurs capables » d'abuser à ce point du « *pedas* » *apert*[1], *apertament*, que le » romancier emploie à tout propos et hors de propos (p. 172). » Il y en a d'autres encore, et le poëte en eût facilement trouvé deux ou trois de plus pour corriger ses mauvaises rimes, s'il eût voulu donner à cette partie de la composition l'importance qu'y attachaient les troubadours, ses prédécesseurs.

Il reste à examiner les formes particulières du langage et les mots employés par l'auteur de *Blandin*, et à voir s'ils se rattachent au provençal ou au catalan.

Le poëme a été composé en provençal ; il ne peut y avoir aucun doute à cet égard, car tous les mots, comme j'espère le prouver plus loin, sont provençaux, bien qu'ils puissent être aussi rattachés au catalan au moyen de légères modifications orthographiques [2]. Il y a cependant quelques formes et un certain nombre de mots qui ne peuvent appartenir qu'au provençal, ou peut-être provenir du français, pour quelques-uns, et qui, dans tous les cas, me semblent tout à fait inusités en catalan ou étrangers à cette langue.

Entre autres, les dictions suivantes :

Ne vos plorets (v. 265) ; — *non vos* ploretz (v. 1144) ;

Ve vos ayssi doas donsellas (v. 197 et ailleurs) ;

Che non faran *ges poinch* d'autrage (v. 832) : — senssa pensar *nul point* d'outrage (v. 2295) ;

E *de* gran colp li van donar (v. 1204) : — vengron *de* nobles cavalliers (v. 2371) : — e *de* novas li demandet (v. 1310) [3].

[1] L'ancien catalan a fait un usage fort modéré, pour ne pas dire excessivement rare, du mot *apert* ou *apertament* ; on ne saurait donc chercher une origine catalane dans l'abus que le poëte a fait de ce *pedas*.

[2] Au reste, vu surtout le mauvais état du ms., on ne peut guère discuter que les mots des rimes.

[3] Je trouve cependant (dans l'*Invencio del cors de sent Antoni abat*, publiée, d'après un manuscrit de la fin du XIVe siècle, par D. Bartolomé

Digitized by Google

De même, les mots :

Consi, comsi et *cossi,* mot languedocien employé une infinité de fois dans le roman et étranger au catalan, qui emploie *co, con* et *com ;*

Assetar (*s'*), 1381-1737-2267, forme languedocienne, en catalan *seser* ou *assentar ;*

Estandut, employé une fois, entre autres, pour rimer avec *venzut* 403-4, qui ne rimerait pas avec *estès,* seule forme connue en catalan ;

Remanir (à la rime, 529-536-540) ; en ancien catalan, *romandre ;*

Tombar, inconnu en catalan (quoi qu'en dise Raynouard) ;

Randetz, 525-918 ; en catalan, *retetz ;*

Jambas, 1240 ; en catalan, *cames* (mais l'orthographe peut être imputée au copiste, puisqu'on lit *cambas* au v. 730) ;

Sanglent, 1543, forme inconnue en catalan ;

Sec (il suit), 1258, à la rime ; en catalan, *segueix ;*

Sorre (sœur), souvent employé dans le roman et nécessaire pour la mesure ; le catalan n'a jamais employé que *sor.*

Botet (*los*) « il les mit », inconnu en catalan, usité en Languedoc ;

Baylar, 2103, dans le sens de « bailler, donner », employé en Languedoc, inconnu en catalan comme verbe, quoique le subst. *batlle* en dérive.

Je considère comme fort douteuse en catalan l'existence des mots *narres* 701 ou *narras* 1415, « narines », *trestot, message* (*masatge?*) « habitation », *hostage* « hôtellerie », *si va gandir* 1498, *beroyer,* la forme *broden* ou *brondent, serrat* 310

Muntaner; Palma, Felipe Guasp y Vicens, 1873) un seul exemple de cette façon de parler, que je considère comme purement languedocienne : *e trobaren aqui de nobles e de beyles erbes e de belles pomes les quals donaven noble odor* (page 26). Mais on lit quelques lignes plus loin (même page) : *Mas trobaretz* (lisez *trobaren*) *aqui cerps e drachs horribles e lehons terribles ;* et plus loin (p. 35), *sapiats que daquel moniment ixen molt nobles odors.* Il serait facile de multiplier les citations d'après le même texte, pour prouver, dans tous les cas, que cette dernière forme était la plus usitée en catalan et la plus conforme au génie de cette langue. Le catalan n'emploie jamais *de* au sujet, comme dans *vengron de nobles cavalliers ;* c'est du pur languedocien.

Digitized by Google

« fermé », *peytrina, desot* « sous », *virar* 730, *joly* 1688, *jollia* 1380 et *joliament* 995 [1].

Enfin la forme *hostel* 1600 (à la rime), et les mots *forja, tresque* et *hostet,* tout à fait étrangers au catalan, ne peuvent être rapportés qu'au français.

« *Tresque,* dit M. Meyer, mot d'un assez fréquent emploi » dans le Midi au XIVe et au XVe siècle : beaucoup, très » (p. 292). J'ai eu déjà l'occasion d'en citer des exemples pour Uzès en 1348 et Montagnac (Hérault) 1470-1480 (*Revue des langues romanes,* 1873, p. 258-260). Sa provenance française ne peut pas faire l'ombre d'un doute, et l'on pourra remarquer facilement que presque tous les mots cités ici comme étrangers au catalan sont encore en usage en Languedoc.

Quand à *hostet,* on lit dans *Blandin* (v.1685) :

E hostet li lo basinet.

Le provençal aurait dit *levet* et le catalan *levà*. L'origine française d'*hostar* ne peut êtremise en question par personne; mais il y en a une preuve bien remarquable que j'emprunte à une citation de M. P. Meyer (*Romania*, I, p. 366). Le vers français d'Hélinand,

Ostez vos chiffles et vos gas,

se trouve traduit par :

Levatz de vos chuflas e gabs,

dans le livre des *Vices et des Vertus,* qui n'est autre chose que la traduction provençale de la *Somme le roi* (passage cité par Raynouard, *Lex. rom.,* II, 419 *b*)[2].

Si le roman de *Blandin* avait été composé en provençal par un Catalan, on ne s'expliquerait pas facilement comment l'auteur aurait pu introduire dans son poëme ces formes et ces mots, dont quelques-uns sont cités par M. Meyer lui-même comme nouveaux en provençal, et qui tous, cependant, sont étrangers au catalan. Dans tous les cas, et en admettant l'hypothèse de l'éditeur de *Blandin,* tout en s'efforçant d'écrire

[1] Je crois inutile de citer comme étrangères au catalan les formes *marvais* 1346, qui n'est sans doute qu'une faute du ms. (pour *malvats*), et *chins,* qui n'est pas employée à la rime (v. 783), tandis que la forme *cans* rime avec *alans* (v. 699-700).

[2] Le verbe *hostar* ou *ostar* a été cependant employé en provençal dans

Digitized by Google

de son mieux en provençal, un poëte catalan aurait certainement introduit et laissé dans son œuvre un assez grand nombre de rimes [1], de mots et de tournures, qui décèleraient sa langue maternelle. Or, malgré la plus rigoureuse attention, il m'a été impossible de découvrir dans les 2394 vers de *Blandin* une seule forme grammaticale propre au catalan et étrangère au provençal, et, comme on l'a vu, les rimes réellement et exclusivement catalanes se réduisent à une seule.

En ce qui concerne les mots et locutions, voici ce que dit M. Meyer :

« J'ai fait de ce poëme un glossaire assez court, qui n'ap-
» portera à la lexicographie provençale qu'un bien insignifiant
» contingent. Je n'ai jamais lu d'ouvrage provençal écrit avec
» un choix de mots aussi pauvre. La langue de ce roman ne
» nous présente presque aucun de ces mots rares et uniques
» qu'on est à peu près sûr de rencontrer dans tout ouvrage
» provençal d'une certaine étendue. Il est évident que l'auteur
» n'était pas parfaitement maître de la langue [2], et c'est une
» raison de plus de douter qu'il ait été originaire des pays de
» langue d'oc.

» De preuves positives qu'il ait été catalan, ce glossaire n'en

Girart de Rossilho et dans la légende de *Barlaam et Josaphat*, par Peire Vidal et Lunel de Monteg (*Chrestomathie provençale* de Bartsch), mais il n'a jamais été admis en catalan.

[1] Comment s'expliquer, surtout pour un mot aussi usuel que le verbe *far*, qu'un poëte catalan, voulant écrire en provençal, ne se fût pas oublié une seule fois, ou n'eût pas pris la liberté de le faire rimer avec un verbe en *er* ?

[2] Quelles que soient mes impressions à cet égard, il ne saurait m'appartenir, et je n'ai pas la moindre envie de contester l'appréciation de M. Paul Meyer. Toutefois il me sera peut-être permis de faire observer, quant au choix de mots, pauvre ou riche, attribué à *Blandin* ou à tout autre écrit, qu'il dépend uniquement de l'état plus ou moins avancé des travaux déjà accomplis dans l'étude de la langue que l'on a en vue. Il est bien évident que M. Meyer, « occupé depuis bien des années à rassembler » les éléments d'un grand dictionnaire de la langue d'oc » (*Romania*, I, p. 401), ne doit plus s'attendre à faire une riche récolte de mots rares et nouveaux dans les textes qu'il peut encore avoir à dépouiller. On peut aussi rappeler que le nombre des locutions nouvelles que M. Meyer a recueillies dans le poëme de *G de la Barra*, beaucoup plus étendu que celui de *Blandin*, n'est guère plus considérable que pour ce dernier.

Digitized by Google

» fournit guère, et on ne s'en étonnera pas si on admet que » l'œuvre a été composée autant que possible en provençal, » mais encore est-il qu'on y trouve quelques mots qui portent » la marque de leur origine. Ainsi *ayla, aylla,* « là-bas », me » paraît bien plutôt catalan que provençal, et j'en dirai bien » autant du subst. fém. *orta* « jardin. » (*Romania*, II, p. 172.)

Il ne m'est pas facile, je ne puis le dissimuler, d'admettre que le poëme de *Blandin* ait été composé « autant que possible » en provençal ; cependant je ne demande pas mieux que d'y trouver du catalan, pourvu qu'il y en ait, et c'est ce que je vais examiner.

M. Meyer a donné, à la suite du roman, un vocabulaire des mots rares et uniques qu'il a relevés dans le poëme. Le glossaire contient 75 mots, dont plus de 60 figurent déjà dans le Lexique de Raynouard. La plupart de ces locutions rares et uniques, et cela se comprend sans peine dès qu'il s'agit d'un manuscrit aussi corrompu que celui de *Blandin,* ne sont donc que de nouvelles variantes orthographiques ou même des fautes du copiste, et quelques-unes pourraient être supprimées sans hésitation : elles n'ont guère d'autre utilité que de fournir quelquefois des indications qui font déterminer l'origine de la copie, et c'est à ce titre qu'il faut savoir gré à l'éditeur de les avoir signalées. Telles sont, à mon avis, *al re* (pour *als re*), *beres* (p. *barres*), *degorar* (p. *devorar*), *gassan* (p. *gazan*), *fremar* (p. *fermar*), *mar tallen* (p. *mal talen*), *marvais* (p. *malvats?*), *qual* (p. *cal*), etc. Quant aux autres mots nouvellement signalés, ils peuvent sans doute être admis comme provençaux, et presque tous comme catalans. Je ne m'occuperai ici que de ceux qui appartiennent réellement ou que M. Meyer rapporte au catalan.

Aylla.— « *Aylla,* 83, 237, là-bas. Lex. rom. *aylai,* IV, 8 »; et ailleurs : « Ce mot paraît bien plutôt catalan que provençal. » P. Meyer.

En quoi paraît-il bien plutôt catalan ? On le voit au treizième siècle dans B. Dez Clot : « *que fos alla* (cap. V), *e de continent foren alla* (cap. CXIX), et il existe encore aujourd'hui en catalan. On le trouve de même en castillan : *Vos prego,* dit G. de Loris, trésorier de la reine d'Aragon, *que vos li dedes dos carragues del mellor vino que podredes trobar, quel dicto*

Digitized by Google

Pedro va alla por rason de buscarlo (5 janv. 1345). Le ms. de *Blandin* ne fait que fournir deux formes nouvelles, *ayla* et *aylla,* qu'on peut ajouter à la forme *aylai,* qui existait déjà dans l'ancien provençal et que le Lexique de Raynouard avait recueillie. Ce n'est donc plus qu'une question de correction orthographique, et on ne voit pas trop pour quelle raison ce mot serait bien plutôt catalan que provençal.

ANAR, VA. — « *Anar, va,* employé comme auxiliaire au sens » du prétérit, comme en catalan, 1329, 1963, 1964. » P. M.

L'auteur du poëme a singulièrement abusé de cet auxiliaire, qui, en effet, s'est aujourd'hui complétement substitué aux anciennes formes particulières du prétérit catalan ; mais, à l'époque de la composition de Blandin, il y était peut-être moins usité que dans le provençal. On le voit déjà dans les plus anciens textes provençaux, tels que la *Passio*. « Cet inexpli- » cable idiotisme, dit P. Puiggari, qui n'a, je crois, de rap- » port qu'avec les auxiliaires anglais *shall, should, will,* etc., » est d'origine romane — ou provençale. M. Raynouard en » cite des exemples (*Choix,* t. Ier, p. 325). On le trouve aussi » dans Des Clot, dans Muntaner, etc. » (*Grammaire catalane,* par P. Puiggari, p. 49). Tout ce qu'il faut ajouter, c'est que l'emploi d'*anar, va,* comme auxiliaire, ne s'est définitivement introduit dans le catalan que vers la fin du XVe siècle, de manière à supprimer complétement les anciennes formes particulières du prétérit catalan ; aux XIIIe et XIVe siècles, on n'en trouve que des exemples extrêmement rares. Il n'y a donc rien à induire du véritable abus que l'auteur de *Blandin* a fait de cet auxiliaire, en faveur d'une influence ou d'une origine catalane.

AMORTIR—ESMORTIR. — *Amortir* 157, mourir, synon. d'*es-* » *mortir ;* — *esmortir* 152, s'éteindre, mourir ; catalan. » P. M.

On lit dans le poëme :

E achi s'anet esmortir,

et plus loin :

Vessen lo jayan amortir.

Il faut lire *amortit* au lieu d'*amortir* du second vers, puisque l'auteur prétend faire rimer ce mot avec *amich*. Quoi qu'il en

Digitized by Google

soit, les deux vers se rapportent à un seul et même fait, concernant le même *jayan*, et il est évident que le poëte a dû employer la même expression dans les deux cas. La variante *esmortir* ne pourrait donc être imputée qu'au mauvais copiste de *Blandin*; il n'y a, dès lors, aucune nécessité d'accepter le soi-disant catalan *esmortir* au lieu du provençal *amortir*, qui, d'après M. Meyer (p. 201, note), se trouve déjà dans Raynouard.

Cays. — « *Cays* 1467, 1534, joue. » P. M.

« *Cais* ou *cays*, s. m., joue, mâchoire, dents, bouche, visage.» Rayn., *Lex.*, II, p. 287.

Le mot *cays* désigne au propre l'ensemble des dents et ne pourrait être pris, par extension, dans le sens de « bouche, visage », que dans un seul des exemples cités par Raynouard : *Ara m fan colh e cais* (Rambaud de Vaqueiras), « accueil et » caresse. » On peut y joindre le passage de Pierre de Bussignac (ibid. p. 436, et *Choix*, IV, p. 269): *Era m faran colh e cais*, que Raynouard traduit par « accolade et caresse » ; et encore peut-on se demander si, dans ces deux cas, le mot *colh* n'a pas la même valeur que le provençal *acuelh*, et si *cais* ne serait pas l'adverbe (dans le franç. *quasi*, en catalan *quaix*) pris substantivement, avec le sens de « manières, apparences, » semblants ? »

On trouve aussi dans le roman de *Flamenca*, dont le texte complet a été publié par M. Meyer :

Assi messeis fortmen s'irais,
Tira s los pels, pela s lo cais,
Manja la boca, las dens lima,
Fremis e frezis, art e rima.

Ici, le mot *cais* peut encore être traduit par « joue », et c'est ce qu'a fait Raynouard : « Il se pèle les joues» (*Lex.*, I, p. 16). Mais le sens de « joue » n'est admissible pour aucun des passages où le mot a été employé dans *Blandin* :

O el perdrie un deins del cays (v. 1423).
Che un dent del cais li arabes (v. 1428).
E tam gran colp el ly donet
De la lansa per miech del cays,
Che bien ly en mes tres palms o mays (v. 1466-8).
O el perdera un dent del cays (v. 1534).

On ne peut pas perdre une dent de la « joue », et *cais* ou

Digitized by Google

cays ne peut signifier ici que « mâchoire, les dents. » C'est dans ce sens et sous la forme *quéix* qu'on dit encore vulgairement en catalan : *posa 'l queix,* cet enfant « met les dents »; *té bon queix,* « il a bonne dent ».

Au reste, M. Meyer ne met pas en question l'existence de ce mot dans le provençal, et si, je m'en occupe, c'est uniquement parce qu'il a dû en être de même du mot *caysal,* qui, selon l'éditeur de *Blandin,* serait « surtout catalan ». Ces deux mots dérivent l'un de l'autre, et, si l'existence du premier est admise dans l'ancien provençal, on ne saurait guère contester celle du second.

CAYSAL. — « *Caysal* 1542, dent molaire. Raynouard, II, 287, » cite l'ex. de *Blandin* et un autre tiré de l'*Elucidari,* qui a été » écrit sur les confins de l'Espagne. C'est un mot surtout cata- » lan *(caixal).* » P. M.

Le mot est incontestablement catalan [1]. On lit dans l'inventaire des *ornaments* de l'église Saint-Jean de Perpignan (1351) : *In dicta caxia sunt barre cum dentibus sce Roffine in quibus sunt due dentes et novem* CAXALS. Mais le mot est tout aussi bien languedocien, puisque l'*Elucidari* a été écrit « sur les confins » de l'Espagne » et, selon toute apparence, dans le pays de Foix, comme l'a prouvé M. de Tourtoulon *(Revue des langues romanes,* I, p. 7). Encore aujourd'hui on dit à Montpellier, et très-couramment, *caissau,* dent molaire. A quelques kilomètres plus haut, en allant vers le haut Languedoc, *caissal.* Le mot existe bien au delà, sur les bords du Rhône, en Provence [2]. Il est permis d'espérer que quelque texte encore inédit de l'ancienne langue provençale viendra s'ajouter aux exemples

[1] Ce mot existait en castillan comme en catalan. On lit dans la traduction des *fueros* de Medinaceli (vers 1124, copie de la fin du XIIe siècle) : *Otrosi faga qui à otro crebantare dient, ó caxar, ol metiere estiercol en la boca; mas si testigos non oviere faga la manquabra con un vecino, et el otro iure con XII* (*Coleccion de fueros municipales y cartas pueblas,* por Don Tomàs Munyoz y Romero. Madrid, 1847, t. I, p. 437).

[2] On lit dans l'*Armana Prouvençau per lou bél an de Diéu* 1874 (Avignon, p. 82) : *Lou nom di dent. L'ome a trento-dos dént.. Li pale, ó dént de davans... Li crouchet, ó dént pounchudo... Lis uiau, o dént de l'uie... e li* QUEISSAU, *o dént trissadouiro, vue de-per-de aut, vue de per-de-bas.* Ce texte m'a été signalé par M. Christian de Villeneuve, membre de la Société.

Digitized by Google

fournis par *Blandin* et l'*Elucidari* [1]. Dans tous les cas, l'emploi de *caysal* dans notre poëme est tout à fait conforme à l'usage de ce mot dans le dialecte languedocien du XIVe siècle, et il ne saurait autoriser l'admission d'aucune influence catalane.

Forja. — « *Forja* 752, mot catalan (provençal *farga*). » P. M.

Le texte de *Blandin* porte :

> E dona li per miech la gorja
> Che semblet manescalc en forja.

Dans l'ancien catalan, la forge de maréchal-ferrant, dont il s'agit ici, est toujours appelée *la fabrega* ou *la ferraria;* le fourneau d'un orfèvre ou d'un serrurier, *fornal;* l'usine pour la fabrication du fer est appelée *mantica* dans les textes cat. latins du XIIe siècle, *molina de ferr* ou *farga* dans les siècles suivants. Dès la même époque et encore aujourd'hui, *fargar* signifie en catalan « forger », et *farguer* ou *fargayre,* « ouvrier de forge. » Le mot *forja* est tout à fait inconnu en catalan, et M. Meyer reconnaîtra facilement son erreur par les tableaux des mots principaux des six langues néolatines que Raynouard a donnés dans le *Lexique roman* (t. II, page XLIV) : « *Troub.,* » farga — *catalan,* farga — *espagnol et portug.,* forja — *ital.,* » foggia, fuccina — *franç.,* forge. » L'auteur de *Blandin* ne pouvait pas recevoir le mot *forja* de la langue catalane, qui ne l'a jamais possédé ; il l'a pris, si l'on veut, dans le castillan ou plutôt dans le français, à moins, comme je suis porté à le croire, qu'il ne l'ait pris tout simplement dans la langue vulgaire de son pays, où il était peut-être déjà en usage. En effet, *forja* existe vulgairement à Montpellier et dans le bas Languedoc, avec la signification de forge.

Matar. — « *Matar* 458, tuer ; castillan et catalan ». P. M.

Castillan et catalan, sans aucun doute ; mais, comme le mot est également provençal, je crois utile de fournir quelques

[1] Le mot existe dans la *Chanson de la croisade d'Albigeois,* à propos de la mort de Simon de Montfort :

> E feric si lo comte sobre l'elm qu'es d'acers
> Quels olhs e las cervelas els *caichals* estremiers,
> El front e las maixelas li partic a cartiers.

(Vers 8452—4: *Recueil d'anciens textes*, etc., publiés par Paul Meyer page 108).

Digitized by Google

preuves, afin qu'on ne voie pas encore ici un pur catalanisme imputable à l'auteur de *Blandin*.

Le verbe *matar*, qu'il vienne du latin ou d'un participe arabe, appartient à toutes les langues romanes et à ce qu'on pourrait appeler la langue « franque » du bassin de la Méditerranée.

On l'a toujours employé en castillan, et je n'en citerai que trois exemples antérieurs au XIVe siècle. Dans les *fueros* d'Arguedas (1092) : *et de omicidio... si preso fuere qui al otro* matare (*Coleccion* de Muñoz, page 331); dans les *fueros* de Villavicencio (1221) : *el vecino que al vecino* matar, *nil vala eglisia*, etc. (ibid., p. 179); — dans les *fueros* d'Escalona (1226) : *que todo aquel qui* matare, *si non fuere so enemigo conocido, que muera por ello; é si el* matador *non pudieren haver, pierda quanto quier oviere* (ibid. p. 490).

Les Catalans employaient de préférence *aucir*, qui ne fut complétement abandonné qu'au XVIe siècle ; mais on trouve quelques exemples de *matar* dans Dez Clot : *pensaren de* matar *bous e moltòns* (cap. 83), *e aqui mataren-lo* (cap. 102). On voit aussi ce verbe dans Muntaner et ailleurs, mais assez rarement, jusqu'à l'époque où il a complétement supplanté *aucir*.

On trouve *matar* en usage en Sicile à la fin du XIIe siècle, dans le nom du château de Matagrifo, construit près de Messine par Richard Cœur-de-Lion, à l'époque de son voyage en Terre Sainte, pour tenir en respect quelques Grecs de Sicile. « Ce mot, dit Buchon, est composé de *matar*, tuer, et *Griffon*, » qui désigne les Grecs dans notre vieille langue » (Chronique de Muntaner, page 315). Il existait aussi un château de Matagriffon sur la côte occidentale de la Morée, construit ou, du moins, ainsi dénommé par les barons français : *castrum et terra Matagriffoni*, est-il dit dans les conventions stipulées entre Ferrand de Majorque et Marguerite, dame de Montagriffon, à la suite du mariage entre ledit Ferrand et Isabelle, fille de Marguerite, en 1314 (d'Achéry, *Spicileg.*, t. III, p. 704). Ces deux dénominations remontent à une époque bien antérieure à celle où les Catalans fréquentèrent les côtes de la Sicile et de la Morée.

Pour le provençal, on trouve déjà *matar* dans un sirvente (contre les *lauzengiers*) de Rambaud d'Orange, l'un des plus

Digitized by Google

anciens troubadours dont les ouvrages soient parvenus jusqu'à nous, puisqu'il mourut en 1173 :

Si m peza, mas non er laissat
Qu'ieu de mal dir no'ls combata,
E ja del plus no m sapchon grat
Car mos cors totz non los mata.

(Raynouard, *Choix*, tom. V, pag. 408.)

De même, dans la *Chanson de la croisade d'Albigeois :*

Oimais no pot remandre tro l'us sia *matatz* (vers 8312).

Ce mot persiste encore aujourd'hui dans le midi de la France.

Matar est employé assez souvent dans le sens de « tuer », en Languedoc. A Montpellier, la signification est restreinte : *matat* équivaut à « battu, humilié, réduit à l'impuissance. » La signification de meurtre ne s'est guère conservée que dans le dicton proverbial : *Que t'a fach que t'amate ;* « que celui qui t'a fait, t'a créé, te défasse, te tue. » Dans le restant du Languedoc et dans les pays circonvoisins, elle existe nettement. Maître Jacques de Pamiers, dans son poëme *l'Esprit del tens, ou la Reboulucion de Quatre-Vingts-Naou* (Pamiers, 1857, in-12), traite les Jacobins de *mato-reys :*

De tals outratges féyts a l'humano naturo
Pr'aquelis mato-reys, pourfenduts de grandous, etc.

G. Azaïs (*las Vesprados de Clairac ;* Avignon, in-18, p. 89, 90) donne :

« Ges de mestre » ! dis un regor.
« Lou voulen pas ! » crido la chiourmo
De lous qu'òu pas gitat sa gourmo ;
« Tant val des loups estre matats
» Que d'estre tounduts e crestats. »

L'emploi de *matar* par l'auteur de *Blandin* ne saurait donc être attribué à aucune influence particulière du catalan.

Orta. — « *Orta* 88, jardin ; catalan plutôt que provençal ». P. M.

L'observation est fondée dans un certain sens. Le catalan *orta* n'est, en somme, que le mot *ortale*, qui figure à satiété dans la formule *ortis ortalibus* des chartes latines du midi de la France, jusqu'au XIIe siècle. Mais il faut remarquer que, dans

Digitized by Google

le catalan, *orta* s'est appliqué de tout temps à « un grand et » vaste jardin, à un quartier de jardins », et même « à toute » la banlieue arrosée ou cultivée d'une ville, jardins, champs » et vignes », tandis qu'un simple jardin est appelé *ort*, comme en provençal. L'auteur de *Blandin* a-t-il tenu compte de cette distinction, l'a-t-il même connue ? On peut en douter, car il appelle *orta* (vers 92) le même jardin qu'il appelle *ort* dans le vers suivant :

> *En sella orta* s'en va annar.
> *Aqui*, trobet, *dins aquel ort*,
> Verayament mot bel desport.

Il emploie donc *ort* ou *orta* avec la plus complète indifférence, ou plutôt pour les seuls besoins de la mesure ou de la rime, de même que les mots *prada* (v. 247) et *prat* (v. 284) employés pour désigner une même prairie.

Ce mot était-il d'ailleurs étranger au provençal ? Je n'ai pas de textes anciens à citer ; mais le doute n'est pas possible après la citation suivante, due à l'obligeance de M. Léotard, sous-bibliothécaire de la ville de Montpellier.

On trouve, dit M. Léotard, dans une Christiade inédite du XVIIe siècle, par Borrier, médecin à Pézenas :

> ..... Jesus a l'instan
> Prenguet Pierres, Jacques et Jean,
> Et sourtiguet hors de la porto
> Per ana drech an aquel' horto,
> Coumo el fasie lou pus souven..
> (*La Vie, la Passion et la Mort de N.-S. Jésus-Christ*, en langue vulgaire pour le peuple du Languedoc.)

On peut donc affirmer que *orta* est aussi bien languedocien ou provençal que catalan. On dit, dans le langage populaire de la Provence et du bas Languedoc, *es per orta*, « il est par champs, par prairies, par chemins. » (V. l'*Arm. prouv.* et les poésies des Félibres.)

Je trouve aussi ces vers dans une pièce toute moderne, puisqu'elle date de cette année-ci seulement, *lou Paycherou*, par Achille Mir (Carcassonne, 1873, in-8°) :

> T'ayman, ribiero, anfin, quand te randes utillo
> Azago las hortos da l'illo
> Lous francs-bords, etc.

Digitized by Google

Enfin, dans la plupart des villages du bas Languedoc, il n'y a pas de paysan qui n'ait un *ort,* ou bien une *orta,* devant sa maison ou autour.

Il n'y aurait donc, d'après l'examen qui précède, aucun mot exclusivement catalan dans tout le roman de *Blandin,* qui ne renferme pas une seule forme grammaticale exclusivement catalane et qui n'a qu'une seule rime, *dit—nit,* bonne en catalan, mais fausse en provençal. Par conséquent, s'il était « évi» dent, comme le pense M. Meyer, que l'auteur n'était pas » parfaitement maître de la langue » dans laquelle il composait, et s'il a, en effet, commis une infinité de fausses rimes provençales, il faut convenir cependant qu'il aurait fait preuve d'une bien remarquable habileté ou d'une attention bien persistante à dissimuler son origine catalane, en ne laissant échapper qu'une seule rime catalane dans un poëme de 2394 vers. Faut-il voir d'ailleurs un pur catalanisme dans la rime *dit—nit,* et le poëte ne se serait-il pas borné tout simplement à prendre la voyelle finale de l'ancien provençal *noyt* ou *nuyt,* suffisante à son point de vue, mais évidemment irrégulière, si ce n'est même la finale du français *nuit,* pour rimer avec *dit?* Je n'ai pas à le décider ; mais je crois avoir prouvé, d'une manière incontestable, que l'auteur de *Blandin* a écrit son roman en bon et vrai provençal, et qu'il s'est montré assez maître de cette langue pour faire admettre, sans la moindre difficulté, qu'il devait être « originaire des pays de langue d'oc. »

Il serait assez intéressant de connaître le nom de l'auteur de *Blandin,* l'époque et le pays où il a vécu. Son nom est inconnu [1], et je n'ai su remarquer dans l'ouvrage aucune mention, aucune allusion, que l'on puisse rattacher à des faits ou per-

[1] Le poëte ne s'est pas nommé dans son œuvre, et il n'est pas hors de propos de donner ici les observations de M. P. Meyer au sujet des *Vers de la mort* d'Hélinand (*Romania*. I, pag. 367) : « Ce qui est digne de » remarque, c'est l'absence de tout nom d'auteur, dans tous les ms. si » nombreux qui nous ont conservé cette pièce d'Hélinand. Rien ne prouve » mieux combien avaient peu de chances de nous être transmis les noms » de nos anciens auteurs romans, à moins qu'ils eussent été insérés dans » la teneur des œuvres. Et encore, même dans ce cas, combien de fois » n'arrive-t-il pas que les copistes suppriment le passage où l'auteur a pris » soin de se nommer ! »

Digitized by Google

sonnages historiques, on pourrait dire à aucun pays. Ce qui est hors de doute, c'est que le poëme est écrit en provençal du milieu du XIVe siècle ; quant au dialecte employé, il y a quelque difficulté à le déterminer d'une manière précise, parce que ce texte ne nous a été transmis que par un seul manuscrit, corrompu et italianisé. Je me permettrai cependant quelques conjectures, dont je laisse à d'autres plus capables le soin d'apprécier la valeur.

1° En ce qui concerne le lexique, il est facile de reconnaître que l'auteur du roman a employé un certain nombre de mots d'origine ou de forme française : DE *nobles cavalliers, point, sanglent* (?), *hostel, hostet, tresque, forja* et autres, qui ne semblent avoir pu être employés que dans un pays en rapports habituels ou obligés avec des Français, comme l'était le Languedoc depuis la croisade des Albigeois, c'est-à-dire depuis plus d'un siècle au moins. Quelques-uns de ces mots, surtout *tresque,* étaient encore en usage dans cette province, au XVe siècle ; il en était de même d'*assetar, baylar, botet, estendut, jolia, tombar, sorre, virar, cossi, masatge* et autres mots provençaux que j'ai signalés comme étrangers au catalan, et qui, tous, sont encore employés dans diverses parties du Languedoc.

2° Il n'y a pas dans *Blandin* une seule rime d'un prétérit en *ec,* l'auteur ayant toujours employé le prétérit en *et.* Or, d'après des observations qui paraissent fondées, la forme du prétérit en *et* appartient particulièrement au languedocien, tandis que celle en *ec* se rattache plutôt aux dialectes pyrénéen, toulousain, gascon, béarnais, pays de Foix et Rasès, et ancien catalan.

3° « L'auteur paraît ne s'être aucunement soucié des règles de la déclinaison » provençale, et l'on sait que ces règles sont rarement observées dans les textes écrits à Montpellier, aux XIIIe et XIVe siècles.

4° Les rimes en *i-in : ren ti— fin* 963-4, *ayssi— camin* 2195-6, *d'aqui—Peytavin* 2215-6, *esperat my—matin* 1167-8, *vi—Sarraxin* 1535-6, et autres, prouvent que les poëtes ne prononçaient pas l'*n* final de certains mots. M. Meyer a fait observer que cette nasale était faiblement prononcée, ou même pouvait ne pas se prononcer du tout. « Il serait plus exact de dire, selon M. de

Digitized by Google

» Tourtoulon, qu'il y a des dialectes où elle se fait très-nette-
» ment sentir, d'autres où elle disparaît tout à fait : le pro-
» vençal est dans le premier cas, le languedocien et le limousin
» sont dans le second. »(*Revue des Langues romanes,* 1873, pag. 390).

Si ces observations sont admises comme fondées, il faut en induire que ce roman aurait été écrit dans le Languedoc.

D'autre part, si l'on admet une influence quelconque du catalan dans l'emploi du mot *nit* pour la rime, on peut présumer que l'auteur, quoique parlant et écrivant le dialecte languedocien, pouvait avoir certaines notions du catalan, quelque légères qu'elles fussent. Or il se trouve que la ville de Montpellier, dont la seigneurie appartenait aux rois de Majorque, fut en rapports intimes et continuels, pendant toute la première partie du XIVe siècle, avec le Roussillon, où l'on ne parlait que le catalan. Je me croirais donc autorisé à dire, en forme de conclusion, mais à simple titre de présomption, que le roman de *Blandin* a pu être composé en provençal-languedocien à Montpellier, sous le règne du dernier roi de Majorque, et probablement après 1330.

ALART.

Digitized by Google

DOCUMENTS SUR LA LANGUE CATALANE

DES ANCIENS COMTÉS DE ROUSSILLON ET DE CERDAGNE

(*Suite*)

XX

(1299)

Ordonament en quina manera deja esser cridat hom qui jura no poder.

Xv. kls augusti anno dni m. cc. xc. nono.

Statuit dns Jacobus dei gracia rex Maiorich..... quod si aliquis... dixerit se non solvendo in curia bajuli Perpiniani.... et juraverit se non posse solvere, etc. (*Ordinac.* I, f° 22, v°.)

Xiii. kls septembris anno dni m. cc. xc. nono.

Aujats que mana el batlle del S. Rey a totz los Juseus e Juseues, que negu no gaus manejar fruyta en negu desch, ni pendre aqueyla, sino aixi co aquell o aquella que la-li vendra la-y liurara; e que negu Crestia ni Crestiana no li'n do licencia. — E qui contre aquestes causes fara, pagara de pena, aytambe lo Crestia co lo Juseu, per cascuna vegada, I.s.

Apres, ayso venc en audiencia del senyor Rey, e fe manament que no fos cridat, mes que hom fes manament als secretaris[1] que o degessen dir generalement als Juseus en lur sinagoga. (*Ordin.* I, f° 8, r°)

Quinto idus octobris anno dni m. cc. lxxxx. viiii.

Ffo adordonat e establit per En Johan Vidal batle de Perpenya, de manament del S. Rey, que d'aqui anant nul hom no aus peure ni aver negu colom ab neguna tesura ni ab balesta; — e qui contre fara, pagara per pena per cascuna vegada LX. s, ho perdra lo puyn. (*Ordinac.* I, f° 15, v°.)

[1] Les secrétaires ou administrateurs de l'*Aljama* des Juifs. On voit que le roi de Majorque eut la sagesse d'arrêter à temps une mesure fort imprudente du bailli.

Digitized by Google

Ordonament co negu no gaus tener ortalissa ni fruyta de la Orta Veyla, sino a la Plassa Nova prop lo Rech [1], ni fer legura; ni hom de Perpenya tener peys ni vendre en la dita Plassa Nova, e de tener carn assura.

Xii. kls novembris anno dni m. cc. xc. nono.

Ffo adordonat que nul hom ni nula femna no gaus tener taula [de] ortalissa ni fruyta de la Orta Veyla [2], sino a la plassa que ara de noel es feyta prop lo Rech : e qui aquest manament passara, pagara per cascuna vegada v. s.

Item fo adordonat que negu maseler de Perpenya ni d'autre loch no gaus tener carn assura, sino a la d'amont dita plassa en les taules que aqui son assignades a tener [carn] assura, sotz pena de x. s.

Item fo adordonat que nul hom no gaus fer legura ni pixar en la dita plassa ; e qui contre fara pagara per pena I. s.

Item que nul hom habitant de Perpenya no gaus vendre peys ni tener en la dita plassa, e qui contre fara pagara per cascuna vegada v. s. (*Ordinac.* I, f° 5, v°.)

Us veynal

Anno domini m. cc.xc. nono. Pridie kls novembris.

Ffuit preconitzatum per omnia castra Rossilionis et Vallespirii de mandato dni Petri de Podio militis vicarii Rossilionis et Vallespirii, in hunc modum.

Ara auyatz que mana lo veger, que'l senyor Rey [ha] adordonat per los casteyls e viles de tota la sua terra de Rosseylon e de Vellespir, que bestiar gros ni menut depexen[t] per dret de vesinat e per us en termini d'altre casteyl vesi, que, [de mati [3], quant entre lo bestiar en los terminis d'altre casteyl vesi, que] deya esser lo soleyl ixit enans que intre en los terminis d'altre casteyl vesi ; e, de soleyl, deja esser ixit lo dit

[1] C'est encore la *Place neuve* actuelle de Perpignan, anciennement traversée par le ruisseau *Comtal*, qui suivait les fossés et les murs de la ville primitive, au sud.

[2] *La Orta Veyla*, l'ancien quartier des jardins, du côté de Malloles.

[3] Ce texte a été transcrit deux fois dans le registre, sans doute parce que les mots mis ici entre crochets avaient été omis dans la première copie.

Digitized by Google

bestiar dels terminis del casteyl vesi, e entrat en lurs terminis ans que'l soleyl sia colgat.

Item es adordonat per lo dit S. Rey, que bestiar que jau dins les viles, o pres d'aqueles per un treyt de dart o de pera, que no dega esser entes per bestiar de trenuyta[1].

Item que l'altre bestiar que jau fora la vila per mes de un treyt de dart o de pera, que deja esser entes per bestiar de trenuyta.

Item es adordonat per lo dit S. Rey que bestiar de trenuyta no entre en los termens d'altre casteyl per causa de peyxer, si no s'avenia ab lo senyor de qui son los termens; e aquel qui contre venra, pagara lo ban que es acostumat de paguar en les viles dels d'avant ditz terminis.

Post que, cum Petrus de Podio miles vicarius Rossilionis habuisset bannum ab hominibus de Argileriis, de bobus, racione dicti statuti, dominus Rex ordinavit et dixit quod dictum statutum suum nolebat habere locum de bestiario arech[2], *quia in predicto statuto non intelligebantur animalia aratoria, nec dictus dominus rex vult quod intelligantur.*

Tercio idus novembris. — Fuit facta ordinacio et statutum per dominum Regem in hunc modum.

Mana la senyor Rey a totz batles de la terra de Rosseylon, que negun hom de Perpenya ho d'altre loch que haja possecions en casteyl o en vila de Rosseylo on no estia, no puscha tener en aquel casteyl o vila on no estia sino LX. fedes per un aper, ni puscha tener aqui sino IIII. bous per un aper, e IIII. per altre aper, e axi segons mes e meyns; e, part aquels bous, puscha tener per aper una vacha per noyrir ab son vedeyl, lo qual vedeyl apres I. ayn haja a vendre o partir d'aqui. E si mes besties hi tenia, bous ni vaches ni egues, que hom les li'n puscha gitar, o pach lo pesquer al senyor del loch.

Post hec die dominica qua dicitur xv. kls decembris, dominus rex mandavit, etc. (*Ordinac.* I, f° 70, r°.)

Sexto idus januarii. — Fo establit per En Johan Vidal, batle

[1] On appelle *bestiar de trenuyta* (du latin *transnoctare)* le bétail qui *découche* ou passe la nuit dehors.

[2] Les bêtes de labour, du latin *aratorius.*

Digitized by Google

de Perpenya, que negu hom no joch a cassa ni a formatges, sotz la pena de x.s.

(*A la suite*)

Ordonament que negu no gaus jogar negu se(n)yal.

Ffo cridat de part del batle de Perpenya, que nul hom d'aqui avant gaus jogar, ni vendre, ni comprar, ni prestar sobre negu seyal; e qui contre fara pagara de pena c.sol. E qui pagar no'ls pora, correra la vila aixi com layre prohat.

(*Ordin.* I, f° 9, v°.)

XXI

(1300)

Ordonament que no deman hom a novia diners per pilota

Quarto kls madii anno domini m.ccc.

Aujats que mana lo veger e'l batle del senyor Rey als dins e als de fora, que nul hom ni nula femna no gaus demanar ni pendre diners per pilota a neguna novia Juseua ni Xpiana. E aquell o aquela qui aquest manament passara estara a causiment del senyor. (*Ordinac.* I, f° 24, v°.)

(1300 ou 1304?)

Aujats que mana el veger e'l batle del S. Rey a totz cominalment, que tot hom qui vena lana filada o estam a pes de quintal, don a quascu quintal una lbr per tornes, en aixi que al quintal aja c. e v. lbrs.

Item que tot hom qui vena lana lavada no filada a pes de quintal, don per cascu quintal una lbr, e a una rova miga lbr, per tornes : en aixi que al quintal aja c. e vi. lbrs.

Item que tot hom qui vena lana sutza a quintal, don per tornes a cascu quintal iii. lbrs, e a mig quintal ii. lbrs, e de i cartero i^a lbr, e a mig cartero miga lbr.

E si la dita lana sutza se venia a lbrs, don a cascuna lbr una onza per tornes, en aixi que a cascu quintal aja c. e viii. lbrs.

E qui... contre fara, pagara de pena x. s.

Item que nul hom ni nula femna no aus donar lana a pentinar ab negu pes, sino ab lo pes venable que comprara ho

Digitized by Google

vendra, o ab aquel que en son alberch tenra, e que sia dret. Qui contre fara, pagara de pena XII. d.

Item que negu no gaus donar lana ad arquejar ni a filar, sino ab lo dit pes, sotz pena de XII. d.

Item que neguna pentinadora no gaus penre lana a pentinar, que d'altre n'aja, sotz pena de XII. d.

Item que neguna filanera no gaus penre lana a filar, que d'altre n'aja, ni fer foniro a negu capdeyl per fer mes pes, sino de la lana o del estam; e que tota filanera aja a fer VI. capdeyls de la lbr que penra a filar, si aquel de qui es o vol, sotz pena de XII. d.

Item que tot hom e tota femna que vene lana o estam, filada o a filar, a pugesal o a lbr, don a la lbr mig carton de tornes, e al pugesal III. cartos de tornes.

E aixi es veritat que'l pugesal son VI. lbrs III. cartos de fin en fin: e que'l venedor no do meyns, sotz pena de V. s.

De les quals penes aura lo denunciador la terssa part e'l senyor les dos partz. (*Ordinac*. I, f° 16, v°.)

Ordonament con degen esser pagatz los deutes que foren feytz en temps que la moneda negra corria per la terra del senyor Rey.

Kls augusti anno dni m. ccc.

Super facto autem debitorum etc. (Ordonnance sur la conversion de la monnaie *Tolosanorum* ou *moneda negra* en sols barcelonais). (*Ordin* I, f° 12.)

(1300, renouvelé en 1310)

Ordonament cantes tortes dejen esser cant novia pren marit, e novi muler, en ans de dia.

Tercio nonas januarii anno dni m. ccc.

Ordonat es per los prohomes, que tot hom de Perpenya, de qualque condicio sia, que prena muler en ans de die, deja tener e servar aquestes causes d'aval escrites, lesquals En Brg de Sant Paul, batle de Perpenya, ab conseyl dels consols de Perpenya fe escriure e cridar per tener e servar en aixi co se segu[ei]xs:

En l'ayn de M. CCC. X.—Brg de Sanct Paul, batlle de Perpenya, ab conseyl dels consols de Perp. e de volentat d'els, adordona que tot hom o tota femna, qui prena muler, o ela

Digitized by Google

marit, enans de dia, puschen portar enant[1] e vinent de là glesa, o fer portar, entre el novi e la novia, XII. tortes, cascuna de v. lbrs o de meyns de pes. E qui contre fara, perdra les tortes per pena. De la qual pena aja la obra cominal la maytat, e l'autra maytat la cort.

E que los ditz novi e novia puschen seguir aytantes persones com se vuylen. (*Ordinacions* I, f° 24, v°.)

Il existe aux archives du département des Pyrénées-Orientales un registre de quarante-six feuillets de parchemin, commençant ainsi :

En lay mil. ccc. fo fet aquest libre de les rendes quel S. Rey pren al casteyl de Cobliure. — Primerament los forns, etc.

C'est un état détaillé de tous les droits et revenus que le domaine royal avait ou recevait à Collioure, droit sur les fours, *pes de la farina, mesuratge de gra, leuda de terra, maneyge delme del peix, dret de masell, leuda de mar, drets de botatge, de parades e de olives, cens de la vila, escrivania, justicies, foriscapis*, etc. Malheureusement, ce n'est qu'une copie du XVIe siècle, dont il serait difficile de donner ici le moindre extrait comme spécimen de l'ancienne langue catalane, sauf la partie relative aux leudes (f° 18 à 31), dont il existe une autre copie, faite au commencement du XIVe siècle, dans le *Livre vert mineur* des archives communales de Perpignan. Cet extrait contient, entre autres, la modification des anciens tarifs des leudes de Collioure, opérée en 1297, comme cela résulte d'une réclamation des délégués de Barcelone adressée au roi de Majorque en 1317. D'après une charte du roi Sanche de Majorque (veille des ides de septembre 1317), ce document et les anciens tarifs des leudes de Collioure antérieurs à 1250 se trouvaient dans un *registrum seu caput breve antiquum castri de Cauquolibero*, qui ne s'est pas conservé. L'extrait contenu dans le *Livre vert mineur* est contemporain de la modification apportée aux tarifs en 1297, et sa comparaison avec la leude de Collioure de 1249, que nous avons déjà publiée, peut offrir quelque intérêt pour la philologie. Le texte est absolument le même que dans la copie du XVIe siècle, sauf l'orthographe,

[1] Lisez *anant*.

Digitized by Google

dont il serait oiseux de signaler ici les variantes : il suffira de donner en note, d'après la copie, un certain nombre de mots tombés sans doute en désuétude dans l'intervalle de deux siècles, et remplacés par des locutions nouvelles.

(1297-1300)

La leuda que'l senyor rey pren a Cobliure,
la qual se pren en la forma d'avayl scrita.

Primerament, dona cargua de pebre, de comi, de mata falua[1], de sitoal, de sera, d'alum de ploma sicqueren[2], de gingibre, de caneyla, de girofle, de laqua, de bresil[3], de nou noscada, de nou d'eyxarch, d'argent viu, de vermello, d'indi, d'orpiment, de coral, de grana, de gala, de coto, d'ensens, de sucre, de rosses[4], de violes, de safra, II. s. — cargua o cayxa de paper, II. s.

Item, tota bestia qui port draps per teyer[5], o per adobar a Perpenya, pagua per cargua, II. s; — costal de draps, I. s; si es sanar o meyns, I. dr ; si es dobla, II. dr; — si es bala de V. draps, I. s; si n'i a VI. pagua I. s; si n'i a mes de VI, pagua per cascuna dobla, II. drs : — la qual leuda pot pen [re] lo leuder, VIII. lbrs a l'entrada e VIII. lbrs a la ixida; empero si's venia la roba, pot aver leuda de la intrada e de la ixida.

Trossels de cordoa, trossels de tota draperia, troseyl de trelis, bala de teles de LXX. cordes, fays d'anyines e de cabritz, II. s,

Leyn cubert que port guabia, dona per guabia una maymundina; leyn cubert que no port guabia, dona per staqua II. s.

Cargua de merceria, de corregeria, — bala grossa de conils que pes tres quintals, II. s.

[1] *Mata faluga*, dans la copie du XVIe siècle.
[2] *Suqueren*, dans la copie
[3] La copie ajoute *de spic*.
[4] *Roses*, dans la copie.
[5] Pour *tenyer*. Cette irrégularité orthographique ne provient que de l'omission du trait qui doit marquer les *n* et *m*. Ces négligences existent dans la majeure partie des anciens manuscrits catalans.

Digitized by Google

Caval, xx. s, — palaffre vii. s, — rossi, v. s, — mull[1] o mula, ii. s, — egua, i. s, — poli cavali que sia sobre ayn, i. s.

Barqua ab timo, i. s, — barqua meyns de timo, iiii. d.

Tota nau dona per gabia una maymundina senar.

Cargua de cassa ffistola, de regualissia, de amenlos, i. s.

Mug de rodor, iii. s; — centenar de boquines, i. s vi. d; — fays de motonines, i. s vi. d; — cargua de lana de iii. quintals, i. s vi. d.

Miler de boys de steyla, viii. d; — cargua de draps e de fustanis, i. s; — cargua de ris[2], de venes, de roga — de tres quintals, — de sabo, d'alum d'Alap, de blanch de lavar, d'archica (*sic*), i. s.

Jusseu o Ssarrassi, i. s.

Cargua de curs, — deu-n'i aver deu —, paga x. d.

Sarria de peys salat o d'angila, viii. d; — sporta de verat, i. d; — cargua d'aurugua, viii. d; — sach de velanes, viii. d.

Mul o mula qui's vena en asta[3] vila dona al[4] fre o i. s.

Cargua d'oli de linos, i. s, — de mirals, vi d.

Eymina de froment, de sayros, vi. d, o'l sester ii. d, — d'ordi, iiii. drs obl[a], o'l sester iii. dr obl[a].

Cargua de ros[5] de vayel[6], — d'alum de Bolcami, vi. d.

[1] Il est difficile d'admettre que la lettre *l* ait été mouillée à la fin de ce mot, dans la prononciation catalane du XIIIe siècle ni d'aucune époque. Le double *l* n'est donc ici, comme dans beaucoup d'autres cas, qu'une simple affectation calligraphique sans valeur grammaticale, analogue aux doubles *s*, *f* et même *p*, que l'on trouve dans les anciens textes catalans.

[2] *D'arros*, dans la copie du XVIe siècle.

[3] Mauvaise leçon. Il faut *esta*, comme dans la copie.

[4] Il faut *el*, pour *lo*. La copie porte *lo'fre et* i.s.

[5] Ce mot est écrit ordinairement *rauza* (1284) ou *rausa* (1295), dérivant de *radere*; on trouve aussi *resum* et *rasum* en 1308 et 1313. L'orthographe de *ros* est plus conforme à l'étymologie latine de *rodere*; c'est ainsi, d'ailleurs, que ce mot figure dans les leudes du comte de Provence vers 1250 (*Cartul. de S. Victor*, t. Ier): *saumata russi* (leude de Valansola, p. 80), *modium de russo* (Tarascon, p. 84), *banasta russi* (Avignon, p. 88), *carga de ros* (Arles, p. 92) et *de modio ruffi* (lisez *russi*) dans la leude d'Arles (p. 97). On trouve indifféremment l'orthographe *au* ou *o* dans les textes catalans antérieurs au XVIe siècle, *pausar* ou *posar*, *causa* ou *cosa* et autres.

[6] Pour *vaxel*, *vexel* ou *vixel*, l'*y* fut souvent employé avec la valeur de la lettre *x* par les anciens scribes catalans.

Digitized by Google

Bacho, — quintal de ploma, de coure, de borria (*sic*), de fromatges, de datils, de seu o de sagi, de cambe obrat o ad obrar, IIII.d.

Ase, de pessatge, — bou, de pessatge, IIII.d; — cester de melons, I.d.

Cargua de curs de boch, de curs de moton, IIII.d.

Drap de Vinyo, de Genoa, IIII.d.

Sporta de pegua, — odre de oli, III.d; — gerra de oli, quintal de cleda, gerra de tonina, odre d'alquitran, II.d; quintal de mel, de fustet, de leton e de matal, de stayn, de plom, de tzebib[1], d'erba cuquera, de caqua de sera, d'alcoffol[2], de soza, de pel de boch, de soffre, de stopa, II.d.

Sporta de figa d'Alaquant, de Tortosa[3], de Malicha, III.d, de Malorcha, de Valencia, II.d.

Quintal de ferre que no sia hobrat, II.d; — de ferra (*sic*) hobrat, IIII.d.

Sporta grossa de sardina II.d, o'l miler I.dr.

Porch, de passage, I.d, - bestia menuda, meala.

Corp de veyre, quant passa, dos anaps.

Drap de Franssa, quant se venen, pelos, IIII.d, — drap de Ras, pessa, IIII.drs, e no deu dar autra leuda.

Quintal d'alum de Canigo, II.d, — de cenra clavilada, III.d.

Forquades de ferre, unes ab altres, III.d.

De cent ampoles, IIII. ampoles.

Quintal de gra de carabassa, de coguombre e d'albuquera[4], II.d.

Miler de anaps de bruch, cavatz, XVIII.dr.

Quintal de li VIII.d, o la cargua II.s.

Migerola de vi de Massela, m[a].

Mug de vi de Tarascho e de Rose[5], VIII.d, — mug de vi d'Acde, V.d, — mug [de vi] de Narbona, III.dr e obl. — Saumada de vi de Cobliure, I.dr.

Tot mercader deu resembre sa cavalcadura una veguada l'ayn [a la leuda], quant ven de Catalunya.

[1] Mot arabe, raisins secs.
[2] Alquifoux.
[3] La copie porte *de Tortosa o de Denia*.
[4] Mot probablement mal écrit La copie porte *albudequa*.
[5] Du Rhône.

Digitized by Google

Enquara es asaber qu'els leuders reten de la leuda de la roba qui ve per terra, qui's descarregua en hostal, del sou I. diner; del qual diner a l'hostaler la mitat, e'l mercader l'altra mitat. E'l dit hostaler, pus que la roba sia en l'ostal, deu-ne sertifficar los leuders, e deu gardar que la roba no isca del hostal senes saubuda dels leuders, ni amirmar[1], tro aya pagada la leuda; e si o fasia, l'ostaler seria encorregut de la pena que'l seyor Rey hi a pausada.

Item, de la roba de la mar, que reten al seyor de qui es la roba, quant ha leudat, del sou meala.

Encara, segons que es la quantitat de la leuda, que donen al scriva e al seyor del leyn o de la barcha, cant XII. drs cant VI. d, cant mes quant meyns, per so que troben veritat de la roba ab els.

Encara, reten de la tascha[2] al seynor del leyn, del sou I. diner.

Aquesta es la hordonacio que'l S. Rey ha feta de la leuda[3].

Primerament, centenar de curs de cers[4], I. s VI. d.

Item fays[5] de curs de cavayls ayxi con de bous, e d'asses e de muls ayxi matex.

Cargua de pesteyl[6], I. s, — de raina[7] VI. d.

Moles de molins[8], quascuna II. d; moles d'amolar, quascuna I. d.

Sabates, lo quintal II. d.

Cargua de scudeles e de taladors[9], VI. d.

[1] Diminuer: *aminuar* dans la copie. Il faut d'ailleurs ajouter *pusca* ou *puxa: gardar que no's pusca amirmar.*

[2] *De la stacha al senyor rey, del leny ho de la barca, del sou* I *d,* dans la copie. La vraie leçon est *stacha*.

[3] C'est ici que commence la modification des tarifs faite en 1297, et contre laquelle réclamaient les délégués de Barcelone, qui ont transcrit tous les articles suivants dans leur mémoire daté de 1317.

[4] *Sers,* dans la copie de Barcelone ; *cervos,* dans celle du XVIe siècle.

[5] Copie de Barc. *Ffaixs de curs de cavayls axi meteix, en axi con de bous, e de rossins e d'azes e de muls axi metexs*

[6] Bar. *pasteyl.*

[7] Bar. *reyna ;* cop. *rayna.*

[8] Bar. *de moli, cascuna.*

[9] Bar. *scudelles e talladors.*

Digitized by Google

Obra de terra de Barssalona[1] e de semblant preu, la XII^a pocha, m^a.

Obra de terra de Malicha[2], la dotzena poca, I.d.

Palmeyes, la dotzena pocha, obl. (*Barc.* m^a.)

Cordes miyanes de spart[3], lo centenar I.d.

Cordes grosses de spart, lo centenar I.d.

Treueles[4], lo centenar, I.d.

Sclops[5] que vasen per vendre, la XII^a I.d.

Restz[6] de palomers e altra exarcia[7] d'erba que no sia nomnada, sol que vasa per vendre, per lbr I.dr.

Liassa de cabasses migas[8] e grosses, uns per altres I.d.

Liassa de cabasses boatels[9], meala.

Liasses de cabasses de Valencia, I.d.

Palma, lo quintal, obl^a.

Carbo, lo sach de Cobliure, I.d.

Conffitz, la cargua, ab la tara, I.s.

Vori, la cargua II s, — ermodatils I.s, — ginyols[10], pinyons, VI.d, — goma, III.d, — ergila, palla de mecha, I.s, — ensens, VI.d, — vedriol, VI.d.

Sal, lo XXe.

Asser, lo quintal, VI.d; — nous e castaynes, lo cester III.d; — blat tibe[11] sansi, la cargua III.d.

Arbres e entenes e necles, qui vasen[12] per vendre, per lbr I.diner.

Sarries, la dotzena I.d; graneres[13], la XII^a I.d; pinyes, la cargua III.d.

[1] Bar. *de Bartssalona o de semblant terra, la dotzena.*

[2] Bar. *Maliqa.*

[3] Le ms porte, par erreur du copiste, *maynes;* la copie de Bar. *miyanes de sparth.*

[4] Barc. *troyeles;* copie, *truyeles.*

[5] Barc. *esclops que vayen;* copie, *sclops que vagen.*

[6] Le ms. porte, par erreur, *rertz;* Barc. *restz de palomeres.*

[7] Bar. *exarcia que no sia anomenada sol que vayd.*

[8] Bar. *migans e grosses de sitges, uns ab altres.*

[9] Bar. *buatels;* cop. *boatelles.*

[10] La copie de Barc. porte les variantes *gingols, gotzema, ortxela, payla de meca, sene* (au lieu d'*ensens*), et *vidriol.*

[11] Barc. *blat tibisansi.*

[12] Bar. *vagen.*

[13] Barc. *graneres, la dotzena grossa I.d.* La copie du XVIe siècle porte *scombres* (balais), au lieu de *graneres.*

Digitized by Google

Aur e argent e moneda e tota bosonalla[1], per lbr m^{a}. E es entes que les c. lbrs de moneda sien franques ; e vol lo seynor Rey que, si porta mes de c. lbrs, que pach per so que portara mes.

Semals[2], la saumada I. d ; — cercles de semals e de botes, la saumada I. d.

Saumada de dogam[3] e de fonells, m^{a}.

Sarria de sperde[n]yes, I. d ; — meles, la cargua I. d.

Limos e ponssis[4] e toronges, la cargua m^{a} ; — cargua de melgranes, I. d.

Totes [les] altres causses[5] qui no sien nomnades, a coneguda dels leuders, segons lo preu que valra[n], segons les causes d'avant dites.

Item mil, blat ni farina de homes de Bayñuls[6] ni de Cols Prehons, que porten per lur despendre, que no pac res.

Item[7], pus que aquesta hordonacio de la leuda d'avant dita fo feyta e hordonada, lo senyor En G. de Puyg d'Orfila ab volentat del senyor, ab alsquns mercaders de Bartssalona [hordona] que tot costal en que aya II. quintals, a quintal de Montpeller, deu passar per miya cargua ; e si y a quintal e mig, a quintal de Cobliure, aytambe deu passar per miga cargua. E quant la cargua sera de III. quintals, a quintal de Cobliure, deus'en abatre per lo meyns. E si la cargua passava IIII. quintals de Montpeller, deu passar atressi per cargua ; e si mes pesava (*sic*) de IIII. quintals de Montpeller, deu-s'en penre per lo mes, segons la raso sobre dita.

Item si al fays dels curs ha X. curs, deuen s'en penre X. drs, e si n'i a XII. no se'n deuen penre pus, sino X. diners ; e si

[1] Bar. *bossonala.*

[2] Bar. *cemals ;* cop. *portadores.*

[3] Le ms. porte *dogas,* qui ne peut être qu'une erreur, car le pluriel de *doga* serait *dogues,* en catalan. Les deux copies ont *dogam.*

[4] Bar. *ponssirs ;* cop. *pomers.*

[5] Bar. *coses, nomenades* et, plus loin, *damun dites.* La copie des délégués de Barcelone de 1317 finit à cet article.

[6] Banyuls-sur-Mer, au sud de Collioure. Le lieu de Cosprons, anciennement dépendant du territoire de Banyuls, fait aujourd'hui partie de la commune de Port-Vendres.

[7] Les trois articles suivants ne sont pas transcrits dans la copie du XVIe siècle.

Digitized by Google

mes n'i a de XII. curs, deu-s'en penre I. dr per cur, per aytans co n'i aga mes de XII.

Item si al fays de les boquines, qui va per mar, a L. peyls, deu-s'en penre VIIII. d; e si n'i a LX. no se'n deu penre mes, [sino] VIIII. drs; e si n'i a mes de LX. deu-se'n penre per lo mes, segons aquesta rahon.

(*Livre vert mineur*, f° 177, v° — 180, r°; — Archives comm. de Perpignan.)

XXII

(1301)

Ordonament co deuen esser retudes les comandes que foren feites en temps que la moneda negra corria per la terra del senyor rey

Jacobus dei gracia rex Maioricharum etc. Dat. Maiorich. III *nonas aprilis anno domini m. ccc.primo.*

(*Ordinac.* I, f° 13.)

Ordonament de moneda de Bar. e de Torneses d'argent, per quant los deia hom pendre, e que no sien bauequejatz

Xvi. kls junii anno domini m.ccc.i.

Aujatz que mana lo veg[u]er e'l batlle del senyor Rey a totz cominalment als dins e als de fora, que negu hom no gaus fer negu contracte, sino a moneda de Bar[celoneses].

Item que tot hom aja a pendre I. Tornes d'argent per XVI. dnrs Bar. aixi per cens co per altres deutes, et I. florí d'aur per XII. Torneses que valen XVI. sol.

Item que negu hom no gaus penre ni demanar Malg[ureses], sino cabals ab Bar. e que hom no gaus tener bauech[1] ni

[1] On lit dans les corrections de M. Adolf Tobler (*Romania*, 1873, page 341) sur les *grammaires provençales* publiées par M. Guessard : P. 43 *b*. « *Baucs*, quod ponitur supra manica(m) cultelli. » Le mot expliqué ici » comme garniture ou virole du manche du couteau est en tout cas le » même que le français *bou*. C'est à tort que Diez en nie l'existence (*Wœrt*, » 3me éd., II, 235, et *Altrom. Gloss.*, p. 39). » Le sens du mot catalan *bauech*,

Digitized by Google

gaus bauequejar Torneses, sino cambiador, sotz pena de v. s.

E qui contre aquestes causes fara o alcuna d'aquestes, lo comprador perdra lo preu e'l venedor la causa, de les quals causes lo denunciador aura la terssa part, e asso s'enten d'aquels qui los contractes no volrien fer a moneda de Bar.

(*Ordinac.* I, f° 11, v°.)

Ordonament de moneda, ni con deja hom tornar a Torneses

Aujatz que mana lo batlle e'l veger del s. rey als dins e als de fora, que tot hom qui vendra a menut, e montara la compra a VIII. drs o a mes, que l'i aja a tornar, lo venedor al comprador, so que montara mes lo Tornes tro a XVI. drs.

E si la compra era menor de VIII. drs, que'l venedor no aja a tornar, si no's vol, al comprador so que mes valra lo Tornes; e que hom aja a penre I. Tornes d'argent per XVI. drs, aixi per cens co per altres deutes.

E qui contre fara, que perdra la moneda aquel de qui colpa sera.

Acta fuit hec ordinacio xii. kls augusti anno dni m. ccc. primo.

(*Ordinac.* I, f° 11, v°.)

qui nous paraît être le même que le provençal *bauc*, ne correspond pas exactement au sens donné par le glossaire publié par M. Guessard. *Bauech* désignait anciennement, en Roussillon, un instrument en métal employé par les changeurs pour mettre certaines marques sur les pièces de monnaie. C'est un instrument en fer dont les propriétaires se servent encore aujourd'hui pour marquer les chaises, les tonneaux et autres meubles en bois. Il porte ordinairement les initiales du nom du propriétaire ou des signes particuliers. Nous en trouvons une mention dans l'inventaire des meubles de Jean Noguereda, de la Bastida en Vallespir (1 janv. 1376) : *unum bauech ferreum* (Notule de Bernard Borga, notaire d'Ille, 1376). Le lexique de Raynouard ne cite le mot *bauc* qu'avec le sens de « coffre, bahut », en le rapprochant du catalan *baul*. Dès la fin du XIVe siècle, l'ancien *bauech*, qui figure toujours dans les inventaires des maisons rurales, ne porte plus que le nom de *senyalador* (timbre ou instrument à marquer), et c'est ainsi qu'il est encore appelé en catalan, et aussi *marcador*.

Digitized by Google

Al molt amat e honrat, a ffrare Jacme d'Oles [1], procurador de les rendes del senyor Rey de Malorcha,

de nos En D. de Rochabertin [2] senyor de Peralada,

salutz e amors .

Avem entes que la dona Na Sicart, mare d'En R. de Pobol [4], a comprat I. camp a Bayuls, qui's ten per nos; per que'us pregam e volem que vos lo d'amont dit camp puscats fermar a la dita dona.

Dat al castel de Calabuyg [5] disapta segon dia de setembre *anno domini m° ccc° primo.*

(Original. dans la *notule* de G. Querubi, intitulée *Procuracio real de Mallorques A.*—Arch. du dép. des Pyr.-Or., B. 21.)

XXIII

(1302)

Nonas aprilis anno domini m. ccc. secundo.

Ffo adordonat per lo veger e'[l] batlle del S. Rey, que negu no aus entrar per causa de cassar neguna cassa en la devesa del dit S. Rey, la qual devesa s'esten per Saleles amont del cami d'Elna entro a Polestres, e en aixi quant va el cami per lo qual va hom de Perpenya ad Elna, los quals camis enclausen la dita devesa.

E qui aquest manament passara, perdra lo púyn o pagara de pena LX. sol. (*Ordinac.* I, f° 15, r°.)

[1] Frère Jacques d'Ollers, commandeur de la maison du Temple de Perpignan.

[2] Dalmau ou Dalmace, vicomte de Rocaberti.

[3] Cette formule est assez commune en Roussillon pendant tout le XIV° siècle. On pourrait y voir un souvenir de l'ancienne salutation provençale avec la règle de l'*s*, distinguant le sujet du régime ; mais cette règle est inconnue en catalan, et nous avons ici tout simplement deux mots au pluriel.

[4] La famille de Pobol, ou Pobols, est connue dans le Carcassais, après la croisade contre les Albigeois. Elle acquit peu après le château de Segure en Termenès, avec la seigneurie des Fonts en Roussillon et quelques dîmes et revenus féodaux au territoire de Banyuls-dels-Aspres, près du Tech.

[5] Le château de Calaboix est situé de l'autre côté des Pyrénées, dans le pays de Besalu.

Digitized by Google

Xii. kls junii anno dni m. ccc. secundo.

Fo cridat e aordonat per En G. Hom de deu, batlle de Perpenya, que negu hom no gaus picar, ni gitar, ni en neguna manera jogar, a formatges. E qui contre fara, pagara de pena per cascuna vegada v. s, e'l denunciador aura'n la terssa part.

Item mana lo batlle que negu hom no gaus prestar ni fer prestar ni compra[r] a nul hom, a joch, en rauba ni meyns de rauba ; e qui contre fara pagara de pena x. s e retra la rauba.

(*Ordinac.* I, f° 9, v°.)

X. kls junii anno dni m. ccc. ii.

Ffo adordonat de part del batlle del S. Rey, que nul pelisser ni altra persona no aus lavar ni escarnar neguna peyl en aytant quant s'esten lo rech, de Sant Marti tro al alberch Pagan[1].

Item que nul hom ni nula femna no gaus lavar al dit rech nula capula, ni gitar nula legura: e qui aquest manament passara pagara per pena per cascuna vegada XII. d.

(*Ordin.* I, f° 32, v°.)

Quinto idus junii anno dni m. ccc. ii.

Ffo adordonat e cridat de part del batlle de Perpenya, que negu no gaus tocar ni sonar esturmentz, de nutz: e qui contre fara perdra los esturmentz, e totz aquels qui ab eyl iran ni'l seg[u]iran, pagaran per pena per cascuna vegada II. s.

E si negu encapulat, de nutz, va ab eyls, pagara per pena x. s, e perdra la rauba ab que ira acapulat.

E si negu porta armes, de nutz, perd[r]a les armes.

(*Ordinac.* I, f° 30, v°.)

Dimartz v. dies de febrer en l'ayn de m. ccc. ii.

Frare Jacme d'Ollers e'N P. de Bardoyl adhordonaren per manament que'ls fe lo senyor Rey en presentia d'En P. de Fonolet e d'En Pug d'Orphila e dels altres de son concel, que (*sic*) so que s'en segueixs que'ls escrivans degen aver de les cartes que faran en les escrivanies de Perpenya.

[1] Il s'agit ici du *ruisseau Comtal*, qui passait près du prieuré de Saint-Martin, ancienne possession des bénédictins de Saint-Michel de Cuxa, acquise ensuite par l'ordre de la Merci. Le ruisseau entrait dans la ville de Perpignan par la porte encore appelée aujourd'hui de Saint-Martin. Le terrain de l'*alberch Pagan* avait été concédé à *Paganus fusterius* par les Templiers, le 3 des cal. d'avril 1241 (Cartul. du Temple, f° 413, v°).

Digitized by Google

Primo adhordonaren que de tota carta que'l senyor Rey os[1] hom per el aga IIII. dr o VI. dnr, n'aga per son trebayl obol per l'escriure en pergami.

Item que de tota carta que'l senyor Rey aga VIII. dnr o XII. dnr, que'l escriva n'aga per son trebayl de escriure en perguami I. dr e obl.

Item que de tota carta que'l senyor Rey aga XVIII. dr, que'l escriva n'aga II. dnr per son trebayl.

Item de tota carta que'l senyor Rey aga II. s, que'l escriva n'aga per son trebal d'escriure en pergami III. dnr; e d'aqui avant, de tota carta que'l senyor Rey aga III. s o plus, que'l escriva n'aga per son maltreyt d'escriure en perguami, del sol — III. obl.

Item adhordonaren que tota hora que iran de fora per notar cartes o per fer, que n'agen per lur trebal xe dnr per legua.

(*Alia manu.* — Ayso dessus es dampnat[2] per so quor altra ordonacio es estada feyta depuys, que es escrita entras en la VIa carta apres aquesta).

(*A la suite*)

Item fo adhordonat per lo senyor rey, que tot hom qui aga rotes[3] en los termes de Salses, de les quals ha cartes del dit senyor Rey o de sos procuradors d'acapte, o les aga possesides. XXXV. ayns entro al die de vuy, que les puscha laurar o plantar, e en altra manera que negun no-y dega semenar ni plantar.

(*Procuracio real*, reg. XVII, fo 15, ro. — Arch. dép., B. 94.)

XXIV

(1303)

Ordonament de cuyram adobar

XI. kls julii.

Ffo adordonat per En Pons d'Ur, batlle de Perpenya, ab

[1] *Os* pour *o* (ou); la lettre *s* a été amenée par la voyelle initiale du mo suivant, car la lettre *h* n'est jamais aspirée en catalan et n'a qu'une simple valeur étymologique.

[2] Tout ce qui précède a été en effet barré, et l'on trouve, *six feuilles* plus loin, une ordonnance du 26 juin 1312 qui modifie celle de 1302.

[3] Terrains défrichés, du lati n *rupta*.

Digitized by Google

conseyl dels prohomes de Perpenya, e cridat per lo veger, de manament del S. Rey, als dins e als de fora, que no n'i aga negu per ardiment que aja qui gaus adobar ni obrar ni comprar negu curam que sia adobat, enpausat, ni que sia feyt ab l'adob de les faces, enans sia adobat a cutxor : exceptatz vedels e trasses que no's pogessen cusir.

E qui contre aquest manament passara, perdra lo cuyram e les sabates, e'l denunciador aura'n lo tertz.

Item fo cridat per lo dit veger e'l batle, que totz aquels qui agen del dit cuyram de les faces obrat o a obrar, que'l ajen venut d'aqui a Sant Miquell[1] ; e passat lo dit terme, si negu ne venia ni'n comprava d'obrat ni a obrar, ni sabates, que ho perdria, e'l denunciador aura'n lo tertz.

(*Ordinac.*, I, f° 21, v°.)

Ffo adordonat per En Pons d'Ur batlle de Perpenya, ab volentat d'En Bñ Marti e d'En G. Genoer e d'En R. de Capcir e d'En Bñ Aybri, cossols de Perpenya, e de moltz d'autres prohomes, que tot hom e tota fembra qui's afferm e sia affermat ab senyor, que estia ab eyl aytant de temps quo ab eyl se sera affermat. E aquel qui no o fara pagara de pena x.s, dels quals lo denunciador aura la terssa part. E'n ayso s'enten que deja tornar ab lo senyor de qui's seria eixida e no ab altre, de tot l'ayn, cant aja pagada la pena.

(*Ordinac.*, I, f° 3, r°.)

Ordonament en quals cases deu esser arremenat[2] hom estrayn del qual hom se clam

Anno dni m.ccc.iii. tercio nonas augusti.

Cum in curia Perpiniani quedam diversitas et contrarietas inter diversos eveniret coram Poncio de Uro bajulo ejusdem curie, etc. (*Ordinac.*, I, f° 22, v°.)

---

[1] Le double *l* final est ordinairement mouillé; mais ici, et dans bien d'autres cas au XIVe siècle, il n'a que la valeur du *l* simple. Il n'y avait encore rien de rigoureusement fixé sur la valeur de cette lettre pour les scribes catalans.

[2] En marge, d'une autre écriture : *detengut*.

Digitized by Google

Aquest es lo adordonament dels masalers

Anno dni m.ccc.iii. pridie idus septembris.

Ffo ordonat per En Pons d'Ur, batle de Perpenya, ab conseyl d'En Bñ Marti e d'En R. de Capcir e d'En Bñ Aybri e d'En G. Ginoer consols, e dels prohomes de Perpenya, ab manament del molt noble senyor rey de Malorcha, que negun masaler ni altre hom no aus vendre carn en la vila de Perpenya, sino al pes e al for qui adordonat es per lo dit batle en ayxi con d'aval se conten.

Primerament establi que negun masaler qui carn vena ni nuyl altre hom qui revenedor[1] sia, no aus vendre neguna carn frescha ni salada sino al pes e al for d'avayl scrit; — exceptat cabrit o vadel[2] de leyt tro a I.ayn e de I.ayn a aval, o aynel qui's vena lo carter XII.drs aval, e ayel qui's vena de XII.drs amont, que's vena al pes e al for que moton se vendra.

E aquels o aqueles qui contre venran pagaran per cascuna vegada ses tota merce X.s.

Item que tot hom sapia que la libr carnissera de Perpenya es de III.lbrs, que son XXXVI.onses de lbr de Perpenya.

Item que nuyl hom no gaus vendre la liura carnissera de moton fresch mes anant de VIII.drs, — la lbr de moton colut fresch, mes anant de VII.d, — la lbr de feda, mes anant de V.d, — la liura de porch fresch e de salpres, mes anant de VIII.d, — de truya frescha qui sia sanada a la teta, mes anant de V.d, — de truya frescha qui no sia sanada a la teta, o si era porcelera o si no era sanada, e aja's a vendre a la Bocayria, V.drs, — de creston fresch, mes anant de VI.d, — de creston fresch coylut, mes anant de V.d, — de cabra frescha, mes anant de V.drs.

Item que negun masaler no gaus vendre bou ni vacha frescha tro que li sia jutgada[3] per los jutges qui stablit[s] hi sera[n]; e que, tantost con jutgada li sia, que la deja vendre al for que sera jutgada, e que no's deja pujar la melor mes anant la lbr de V d, — moton salat, la lbr mes anant de X.d, — feda salada, mes anant de VI.d, — creston salat, mes anant de VII.drs, — cabra salada, mes anant de V.drs, — porch salat, mes anant de XI.drs :

[1] Mns. *revenador*. — [2] Il faudrait sans doute *vedel*. — [3] Mns. *jugada*.

Digitized by Google

E enten-se que no sia salat tro Pascha passada, ni's puscha vendre per carn salada tro Pascha sia passada, [e] que sia morta de Sent Miquel tro a Carnestoltes.

Item de truja salada, prim sanada, la libr [no's gaus vendre] mes anant de VII. drs. Enten-se que no sia salada ni's vena per carn salada tro Pascha passada, e que sia morta dins lo temps d'amont dit.

Item que negun masaler no vena una carn per altra de les dites carns, e si o fasia paguara per pena x. s.

Item que tot masaler sia tengut de vendre les dites carns a libr, e miga libr, e quartos, e a mig quartons, de qualque loc lur sia demanat per lo comprador, sotz pena de x. s.

Item que tot masaler o altre hom qui sia revenedor de les dites carns, que deja vendre les dites carns bones et sanes e cençer[e]s e sufficiens de vendre, e donar son dret a cascun pes, sotz pena de x. s.

Item que negun masaler no gaus posar ab la carn lo colo, ni la veixiga, ni'l budeyl, ni la verga, ni re qui leig sia, ni gaus jaquir gens del fetge al carter derrer, sotz pena de x. s.

Item que de les dites carns no gaus levar negun greix del ro[n]yonal ni d'altre loch de deguna bestia, sino de porch, en aixi con es acostumat: e que tolguen lo cap de tota bestia aixi con es acostumat, sotz pena de x.s.

Item que nuyl no gaus vendre carn mesela, ni carn de nuyla bestia qui's mura per si metexa, ni nafrada, ni enbaussada, dins los masels de Perpenya, sino a la Plassa del Costeyl, e que no la venen a pes, sotz pena de x. s.

Item que negun masaler no gaus vendre ni tener moton ni feda ni porch ni truya ni cabra ni boch ensems en una taula, salada ni frescha; ans aja a tener cascuna de les dites carns en una taula per cabal, sotz pena de x. s.

Item que negun masaler no gaus vendre ni pausar en la balansa cor de una carn e que sia de una bestia, ni meselar d'autre carn qui sia d'altre bestia, sotz pena de x. s.

Item que si negun masaler renonciava, so's a saber, de fer carn aixi con aja acostumat, que d'aqui anant no tenga carn ni gaus vendre per si ni per altre, ni fer vendre ni fer neguna ajuda qui a masaler pertanga; e si o fasia, que nuyl temps no fassa carn, ni [puscha] fer neguna ajuda de masel ni que per-

Digitized by Google

tanga a masel, segons la ordonament dessus dit, de pus que renonciat aura, en aixi con dessus es dit, — sotz pena de c. s per cascuna vegada.

Item que nuyl hom de Perpenya ni de la part de fora no gaus vendre neguna carn frescha ni salada, qui no sia masaler, de I. carter aval, sino al pes e al ffor que'ls masalers la vendran, sotz pena de x. s.

Item que tot masaler sia tengut de tener libr, e miga libr, e quartos, e migs quartos, de ferra[1], e tot pes que mester aja al offici del masel, seyat[2] del seyal rial, e ab aquel vendre, sotz pena de x. s.

Item que'ls maselers de Perpenya aucisen e tenguen venda abastament de carn de motons, e de bous, e de vaques, e de porchs, e de aqueles altres carns que an acostumades de tener e de vendre a tot hom qui'n vuyla, tota via que lur sia demanat per los compradors, e de aquel loc que volran, al pes e al ffor d'amont dit, sotz pena de x. s.

Item es adordonat per lo dit batle de manament del dit S. Rey, que'ls masalers de Perpenya[3] venen les dites carns al for que pausades e ju[t]gades seran per lo batlle de Perpenya, ab conseyl dels cosols e dels prohomes de Perpenya, tota via que sien requests per los compradors, so's assaber, de Sencio tro a Sent Andreu la lbr del moton VIII. drs; e de Sent Andreu tro a Sencio VIIII. drs; e de les altres carns, al for que seran ju[t]gades per lo batle de Perpenya ab consseyl dels dits conssols e prohomes de Perpenya, segons lo temps. E qui contre venra ni fara, que nuyl temps no use del offici del masel ni fassa usar.

Item si les dites carns tornaven a melor mercat que ara no son o s'encaresien, que'l dit batle de Perp. ab consseyl dels cossols e dels prohomes, puscha creixer lo preu de la lbr e mermar, segons lur albir e segons lo temps que seria.

[1] Pour *ferre*. Le copiste de ce document a souvent employé l'*a* pour l'*e*, comme dans *masaler* pour *maseler*.

[2] *Seyat* et *seyal*, pour *senyat* et *senyal*; le scribe a omis le trait qui remplace la lettre *n*.

[3] Le ms. donne *qui* avant *venen*. Ce mot détruit le sens de la phrase et doit être supprimé.

Digitized by Google

Item sapien los maselers d'avant ditz que, per los establimentz de sus ditz ni [qui] d'aqui avant se faran, lo dit batle no enten a rrevocar ni mudar los altres establimentz qui son feytz e pausatz per eyl o per sos predecessors al dit masel e als masalers d'amont ditz.

Item mana lo dit batle que negun masaler no gaus vendre neguna carn de dissapte venent anant, sino al pes e a la ordinacion d'amont ditz, sotz pena de c. s.

Item que negun masaler no gaus vendre negun sagi, ni entrevesi, ni negun greix, sino al pes e a la lbr carnissera qui establida es, sotz pena de x. s.

(*Ordinac.* I, f° 37, v° — 39, r°.)

Anno dni m. ccc. tercio. nonas octobr.

Ffo feyta la crida d'avayl escrita per En Pons d'Ur, batle de Perpenya.

Aujatz que mana lo batlle del S. Rey a totz cominalment, que tota lana de Bogia, de Mallorcha, e de Valencia, e Barbarescha, que sia leudada a Cocliure, que la puscha hom portar on que's vula e trer de la terra del senyor Rey.

La qual crida mana frae[1] Jacme d'Olers, comanador del Temple e procurador del senyor Rey.

(*Ordinac.* I, f° 18, v°)

Ordonament que negu Juseu no sia peyorat per ban de lum, de la Plassa del Pug entro a la casa d'En Eymeric Terratz.

Xvi. kls febroarii anno dni m. ccc. tercio.

*Jacobus Catelli, judex illust*mi *D. regis Maiorich. die predicta mandavit... quod de inde aliquis sagio curie Perpiniani non pignoret aliquem Judeum vel Judeam, de platea Podii usque ad domum Eymerici Terratz pro banno luminis, scilicet in illa via que est juxta Callum Podii.*

(*Ordinac. I,* f° 9, r°.)

En Pons de Uur (*sic*) batlle de Perpenya fe fer crida publicament par la vila de Perpenya, que nul hom no's vestirs[2] de negre per nul hom, sino segons lo ordonament que'l senyor Rey ha feyt; lo qual ordonament es escrit en la cort,

[1] Pour *frare* On trouve souvent *frase*, après 1350.
[2] Lisez *vestis*.

Digitized by Google

e tot hom qui'l vula saber, vasa a la cort e aqui ligir-lo-y-ha hom[1].

(*A la suite*).

Ordonament de les costures dels sartres.

Sia donat de gonela plana, ab IIII faudes, XI. drs, — e si mes de faudes avia de IIII. sia dat, per cascuna punta que aga mes de IIII, I. dr.

Item de bliau pla ab botos, X. ds.

— de capa plana, senes peyls, IX. d.

— de capa listada de dona, ses peyl, XII. d.

— de gardacors vestent, meyns de peyl, XII. d.

— de gordacors vistent (*sic*), ab peyl, XVIII. d.

— de capa plana ab peyls, meyns d'aligotz, XVIII. d.

— de capa listada, ab aligotz e ab peyl, XX. d.

— de cot flamench[2] meyns de peyl, VIII. d.

— de cot flamench de mig tal, ab peyl, XIII. d.

— de manteyl pla ab peyls, XVIII. d.

— de pelot senes peyls, XVIII. d.

— de pelot ab peyl, II. s.

— de gramasia que no sia listada, meyns de peyl, ab xiot, XX. d.

— de gramasia que no sia listada, ab peyl e ab xiot, II. s. VI. d.

— de gramasia listada, puntegada, ab peyl e ab xiot, III. s.

— de gonela francesa, ab passat e ab botos XVI. per manega, XV. d.

— de cotardia plana, senes peyl e ab botos e ab xiot, II. s.

— de cotardia plana ab peyl e ab xiot e ab botos, II.s VI.d.

— de cota francesa ab cendat e ab xiot, III.s VI.d.

[1] Cette criée est bien de 1303 ou 1304, d'après le nom du bailli Pons d'Ur, mais la seule ordonnance connue de Jacques Ier sur *lo vestir de dol* est du 12 des cal. de novembre 1308.

[2] L'adjectif *flamench* semble s'appliquer ici à quelque vêtement d'étoffe ou à la mode flamande. Cependant on trouve déjà dans Dez Clot un portrait de Jacques le Conquérant qui avait, dit-il, *molt gran cara e vermella e flamencha, e lo nas lonch e molt dret (Cronica del rey En Pere,* cap. 12.)

Digitized by Google

Item de manteyl pla ab cendat III.s.
— de capa plana ab cendat, e ab aligotz, II.s VIII.d.
— de causes[1] planes, IIII.d.
— de causes colgades, V.d.
— de causes folrades e no colgades, V.d.
— de causes folrades e colgades, VI d.
— de bliau simple e de gonela simpla de femna, ab sotsliuj (*sic*) e ab botos, XIIII.d.
— de gardacors simple de femna, sens peyl et ab paradura, I.s VI.d.
— de gardacors simple de femna, senes peyl e senes paradura, I.s II.d.
— de gardacors ab peyl et ab paradura, II.s.
— de gardacors ab peyl ses paradura, I.s VIII.d.
— de flotxa simple de femna, I.s II.d.
— de flotxa ab tirapitz[2] senes peyl, I.s VI.d.
— de flotxa ab paradura e ab tirapitz et ab peyl, II.s.
— de gonela de dona, II.s.
— de bliau de dona colgat, II.s.
— de bliau de dona listat de ceda e no colgat, I.s VIII.d.
— de gardacors e de cota de dona, ab gayes e ab peyls e ab paradura e ab botons, II.s VI.d.
— de gardacors de dona e cota senes peyls, II.s.
— de garnatxa de dona ab peyl e ab paradura, I.s VI.d.
— de garnatxa ab cendat e ab paradura, II.s VI.d.
— de flotxa de dona, plana, ab paradura senes peyl, I.s X.d.
— de flotxa de dona ab paradura e ab peys, II.s IIII.d.
— de cota lombarda a biaxs, senes peyl, II.s.
— de cota lombarda a biaixs, ab peyl, II.s VIII.d.
— de cota listada lombarda, puntejada, ab peyl, III.s.
— de cota francesa ab xiot, senes peyl, I.s X.d.
— de cota francesa ab xiot e ab peyl, II.s VI.d.
— de manteyl redon tot raffit, ab peyl e ab paradora, de dona, III.s VI.d, e ab cendat IIII.s.

[1] Lisez *causses*, ici et dans les trois articles suivants.
[2] Lacets pour serrer le sein.

Digitized by Google

Item de cot puntejat, de dona o de home o de donzela, meyns de peyl ab paradura, II.s VI.d.

— de cot puntejat, de dona o de donzela, ab peyl e ab paradura, III.s.

— de manteyl de home, tot raffit, redon, ab peyl, II.s VI.d.

— de gonela castelana ab gran reblech, ab corda, ab IIII. faudes, I.s VI.d.

— de marges franceses, ab VI. botos per marga, ab passat e ab cendat, VIII.d.

— de marges franceses ab XII. botos per marga, senes passar e ses sendat, VI.d.

— de totes altres marges de gonela, sien de home, sien de dona, IIII.d.

— de causes[1] de dona, III.d.

— de cota suriana ab caps fronsitz als costatz, plana, de biaix, meyns de peyl, III.s, e ab peyl III.s VIII.d, e puntejada senes peyl VI.d, e puntejada ab peyl IIII.s II.d.

— de balandrau redon apelat *fons de tina,* senes peyl, II.s IIII.d.

— de capa de Juheu, plana, II.s VI.d.

— de capa de Juheu, de camalot o de sicseri, VI.s.

— de manteyl redon de dona de drap listat, puntejat, ab peyl e ab paradura, IIII.s, e ab cendat V.s.

— de tota vestidura a vetar, que sia pausada sobre'l drap aixi quant pausar se deu, degen aver per cana de Montpeller, de vetar, II d.

— de tota vestidura a fresar de fres d'aur, per cana de Montpeller, III.d.

— de tot altre fres, II.drs.

E qui contre aquest adordonament venra, per pena pagara per cascuna vegada X.s.

(*Ordinac.* I, f° 27, v° et 28.)

(A suivre.) ALART.

[1] Lisez *causses*.

Digitized by Google

DU Z FINAL

EN FRANÇAIS ET EN LANGUE D'OC

Le présent travail a pour objet la recherche des cas et des conditions de l'emploi du *z* en finale, dans l'orthographe de l'ancien français et de la langue d'oc. L'expression *orthographe*, dont je me sers ici, trahirait ma pensée, si elle laissait croire que la question n'est pas pour moi également phonétique. Je ne doute pas qu'au début le *z* final ne représentât un son différent de l'*s*. Peut-être avait-il, même en français, toute sa valeur originaire (*ts*). Mais, d'assez bonne heure, le sentiment de cette valeur phonétique propre s'effaça, et il est visible qu'au XIIIe siècle le *z* ne paraissait plus qu'un suppléant de l'*s*, destiné à le remplacer dans certains cas déterminés. De là l'anarchie orthographique que présentent les mss. de cette époque, où *z* et *s*, n'ayant plus phonétiquement de valeur distincte, sont échangés fréquemment l'un pour l'autre.

Au XIe siècle, et même dans la première moitié du XIIe, cette confusion n'existe pas encore. Sauf quelques exceptions fort rares et accidentelles, *z* et *s* conservent chacun leur domaine parfaitement limité. Aussi, pour déterminer sûrement les diverses origines du *z* et discerner, s'il se peut, les motifs qui l'ont fait employer plutôt que l'*s*, à la fin de certains mots, est-ce les monuments de cette première époque qu'il convient surtout d'étudier. Je donnerai donc pour principaux fondements à ce travail les textes les plus anciens des deux langues, savoir : pour la langue d'oil, les deux *Poëmes de Clermont*, l'*Alexis*, le *Roland*, les *IV livres des Rois*[1]; pour la langue d'oc, *Boëce*, *Gerart de Rossillon*[2] et une précieuse charte valenti-

[1] Je n'ai pas utilisé, pour cette étude, le Psautier d'Oxford, parce que je ne l'ai pas sous la main. Je crois que son orthographe est conforme, quant à l'emploi du *z*, à celle de la *Chanson de Roland*.

[2] Je me suis servi exclusivement, pour ce poëme, du fragment donné par M. P. Meyer, dans son *Recueil d'anciens textes bas-latins, provençaux et français*. Le ms. d'Oxford, que suit M. Meyer, bien que plus récent que celui de Paris, a manifestement mieux conservé l'orthographe (et peut-être aussi la langue) de l'original.

Digitized by Google

noise de la fin du XIe siècle, publiée par M. P. Meyer, une première fois dans la *Revue des Sociétés savantes*, 4e série, VI, 423; et une seconde fois, dans son *Recueil d'anciens textes bas-latins, provençaux et français*, p. 159.

I. — **Z** = *ts* ou *ds*

Tel est l'emploi le plus fréquent, et celui qui a été le plus durable, du *z*. Tout le monde sait que les syllabes latines finales *tus, tos, tis, tes,* s'étant réduites à *ts* par la chute nécessaire de la voyelle intérieure, ce groupe s'écrivit *z* dans les deux langues. Il en fut de même de *ds*. Exemple :

enz = *intus* (Sainte Eulalie, Roland),
molz = *multos* (Boëce),
ciptaz = *civitates* (id).
piez = *pedes* (Roland),
fiz = *fidus* (id).
chalz = *calidus* (id).
noz, voz = **nots,* **vots* (pour *nost(ri, ros, ras)* **vost(ri, ros, ras)*[1],
puez que = **pots quod* pour **post quod*[2] (Saint Bernard).

A ces deux derniers exemples on peut ajouter les deux formes suivantes, qui sont habituelles aux Rois, et où le *z* résulte aussi probablement d'une métathèse :

creiz = **credits(i)* pour **credisti,*
veiz = **vidits(i)* pour *vidisti.*

[1] Le Fragment de Valenciennes, qui figure le plus souvent par *st* le groupe *ts*[*], écrit *vost,* qu'il faut lire conséquemment *vots*. — Grâce au *z*, qui, dans les textes français primitifs, était la finale constante des adjectifs possessifs *nos, vos* (orthographe actuelle), ces adjectifs ne pouvaient se confondre avec les pronoms *nos, vos* (= *nous, vous*). toujours écrits par *s*.

[2] Cette métathèse avait dû avoir lieu dans le latin même, comme semble l'indiquer la forme milanaise *pox* (*cs* = *ts*), que je remarque dans Mussafia, *Monumenti antichi di dialetti italiani* (p. 128), et qui confirme heureusement l'explication que j'ai donnée au tome III, p. 344, de cette Revue, de la diphthongue *ui* dans *puis* = *post*.

[*] Que *st*, dans ce texte, soit identique à *ts*, c'est ce qui résulte évidemment de la coexistence de formes en *ts* et de formes en *st* à la deuxième personne du pluriel dans les verbes : *preirets* à côté de *preiest, aveist, ireist*. Dans *seietst*, les deux notations se superposent.

Digitized by Google

Saint Bernard donne de même *fuz* = *fuits(i)* = *fuisti*.

On ne peut douter qu'au début *z* n'eût ici, comme en grec et en italien, la valeur de *ts*. Ce qui le prouverait d'ailleurs, c'est la présence simultanée dans les mêmes textes des deux notations *z* et *ts*[1]. Mais, de très-bonne heure, il arriva ceci :

1° En français, la prononciation, selon la tendance naturelle à la langue de réduire à l'unité deux consonnes consécutives par l'élision de la première, effaça le *t* du groupe *ts* représenté par *z*, et il en résulta que cette lettre n'eut plus d'autre valeur que *s*, en sorte qu'elle fut souvent remplacée par cette dernière. Cette substitution est constante dans certains mss., dès le XIIIe siècle[2]. Mais la tradition a été assez forte pour maintenir la notation par *z* jusqu'à nos jours, à la deuxième personne du pluriel des verbes, et, jusqu'au siècle dernier, au pluriel des noms et des participes en *é*.

2° En provençal, le sentiment de la valeur du *z*, en tant que signe, paraît s'être effacé dès le XIIe siècle; et, comme ici, tout au contraire de ce qui avait lieu en français, le *t* continuait de se faire sentir dans la prononciation, ne trouvant pas ce *t* représenté dans l'écriture, parce qu'on ne le discernait plus dans le *z*, on le préposa à cette dernière lettre, et il en résulta l'espèce de pléonasme orthographique *tz*, qui devint de bonne heure et resta jusqu'à la fin de l'âge classique la notation, en quelque sorte officielle, du son complexe que *z*, précédemment, avait seul suffi à représenter[3]. — Ce renforcement de *z* en *tz* eut lieu, non-seulement dans les mots où il représentait *ts*, mais encore dans ceux où il venait de *c*

[1] Ex.: Saint Léger, 28,4 : *condemnets* (*condamnatos*), à côté de *honorez* (9,2), *anatemaz* (21,4), *revestiz* (25,1), *piez* (28,3), etc.; — Passion : *peds* et *pez* ; — Anciennes poésies religieuses en langue d'oc, publiées par Paul Meyer, pièce n° 1 : *morts, babtizats, proferts*, etc., à côté de *morz, pecaz, toz*, et même *vendutz, liatz*, etc.

[2] On trouve déjà *mors* (*mortuus*) dans Saint Léger, st. 9, 3. C'est à cette date une faute tout à fait isolée, car ni la Passion, ni l'Alexis, ni le Roland, ni même, je crois, les Rois, n'offrent d'exemple pareil.

[3] On rencontre en français quelques rares exemples de cette *résurrection* de la dentale. Ainsi dans les Rois : *secundz* pour *secunz* = *secundus*, *pretz* pour *prez* = *pretium*. Cf. dans l'anglo-normand, *fitz* pour *fiz* = *filz* = *filius*.

Digitized by Google

doux et de *ti*, tels que *crotz, pretz,* dont il sera question ci-après.

II. — Z = (*t*)*s* après *n*

C'est une loi phonique assez connue pour qu'il suffise ici de la rappeler, que, de même qu'une labiale muette (*p* ou *b*) s'introduit nécessairement entre *m* et *s* (ou toute autre dentale)[1], de même une dentale muette (*t* ou *d*) s'introduit entre *n* et *s* (ou *r*[2]). Mais il faut, pour cela, que le *n* ait toute sa valeur, je veux dire qu'il soit prononcé distinctement et n'ait pas été réduit au rôle subalterne qu'il a dans *raison, voisin,* etc., où il n'est que le signe de la nasalité de la voyelle antécédente. C'est ce qui arrive nécessairement lorsqu'il est immédiatement précédé d'une autre consonne, et c'est ce qui arriva par conséquent au premier âge des deux langues, dans les mots provenant de *annus, domnus, diurnus* et autres. Voilà, si je ne me trompe, l'explication des orthographes ci-après, qui sont constantes dans Boëce, la Charte valentinoise, Saint Léger, la Passion, Alexis, Roland, les Rois, c'est-à-dire dans les plus anciens textes des deux langues :

Anz = *annus, tiranz* = *tyrannus, donz* (Boëce) ou *danz* (Alexis, Roland, etc.) = *domnus, punz* = **pugnus, bainz* = **balneus, jornz* (Charte valentinoise), *jurz* (Alexis et Roland)[3] = **diurnus, loinz* = **lojne* pour *longe* avec le suffixe adverbial *s*, et de même *besuinz, compainz, estrainz* (Charte de Saint-Vallier, dans Meyer, Recueil, p. 173), *gaanz* (G. de Rossil.), *gascuinz* (Roland), *ahanz* (cf. it. *afanno*).

Ajoutons trois mots dont l'*n*, quoique immédiatement pré-

[1] Ex.: pr. *femps* = *fimus*; — *devemps* (*debemus*), *cantomps* (*cantamus*), dans Saint Léger, v. 1 et 3; — *dampner, sembler, dompter*

[2] Ex.: *tendre, gendre,* en grec ανδρος, etc.

[3] *Jurn*, dans les deux textes, au cas régime, mais le *n* était déjà tombé devant le *z* (je n'ai trouvé *jornz* dans aucun texte français). Aussi le *z* lui-même ne se maintint-il pas longtemps On trouve déjà une fois *jurs* dans Saint Alexis; dans les Rois, cette forme alterne fréquemment avec *jurz* (il en est de même dans Gérard de Roussillon), et dans Job, Saint Bernard, Saint Thomas, elle l'a définitivement remplacée. — Quant aux autres mots en *rn* originaire, les plus vieux textes ne les offrent que sous la forme en *s*: *chars* (Passion), *corns* (Roland), probablement parce que l'*n* y avait persisté *effectivement* moins longtemps que dans *jorn*.

Digitized by Google

cédée d'une voyelle, avait probablement conservé au début une prononciation distincte ; ce sont *senz* = *sine* (cf. it. *senza*), *senz* = *sensus* et *menz* = *minus*. Le premier seul est commun aux plus vieux monuments des deux langues. Les deux autres ne se rencontrent que dans les textes provençaux (Boëce, Charte de Saint-Vallier, Gérart de Rossillon).

Que le *z* final des mots qui précèdent ait eu dans le principe la même force que dans *chantez, enfanz, vertuz,* c'est-à-dire qu'il représente réellement *ts,* c'est ce qu'on peut induire des formes contemporaines de cas oblique *dant* = *dominum, tirant* = *tyrannum, Fescant* = *Fiscamnum* [1], tirées évidemment du cas sujet par l'ablation du *s* flexionnel [2].

Dans les mots de ce genre, du reste peu nombreux (j'ai donné la liste de tous ceux que j'ai relevés), l'*s* commença d'assez bonne heure, en provençal comme en français, à se substituer au *z ;* et, au XIIIe siècle, on ne faisait plus à cette place, entre les deux lettres, aucune distinction ; en sorte qu'on écrivait, par exemple, indifféremment *ans* et *jors,* au lieu de *anz* et *jorz,* ou, au contraire, *pleinz* et *torz,* au lieu de *pleins*

[1] *Dant* est assez fréquent ; *tirant* et *Fescant* sont dans Saint Léger. M. Gaston Paris, dans son édition (*Romania,* I), a supprimé le *t* de ce dernier mot (pourquoi pas alors celui de *tirant?*) tout en observant que « le *Fescant* du ms. de Clermont est en tout cas moins ridicule que le *Fécamp* moderne. » Ils ne le sont ni l'un ni l'autre. Ce sont deux formes divergentes, obtenues par deux procédés également réguliers, du latin *Fiscamnus*. Cf. *dant* et *damp* de *domnus*. — A propos de *dant,* je remarquerai que ce mot dans l'Alexis n'a, même quand il est régime, que la forme *danz*. M. G. Paris, dans ce dernier cas, corrige toujours *dan ;* à tort selon moi. Ce mot avait pu, dans quelques dialectes, s'immobiliser sous la forme, en quelque sorte consacrée, du nominatif singulier. Cf. en provençal l'analogue exact (quant à l'origine) *dons* (*mi dons, si dons*), également invariable. — Un autre exemple de substantif employé indifféremment comme régime et comme sujet sous la seule forme du nominatif est *niés* (dans Roland), qui même, comme le *dons* provençal, communique son invariabilité à l'adjectif possessif qui l'accompagne (voyez, entre autres, v. 473, 783, 838, *sis nies, mis nies* = *suum, meum nepotem*). Ce substantif ne se rencontre pas dans Roland sous la forme de l'accusatif. *Nevuld* (ou *nevold*), qui y est fréquent, représente **nepotulum*, comme l'a justement remarqué M. Boucherie. Pour *ld* = *t'l,* cf., en espagnol, *oildo, teneldo* = *oid-lo, tened-lo,* = *audite illum, tenete illum.*

[2] Dans une charte auvergnate publiée par M. P. Meyer (Recueil, etc., p. 171), on lit *jornt,* qui se déduit de *jornz,* comme *dant* de *danz*.

Digitized by Google

et *tors* (*turris*). Cette confusion orthographique, qui, je le répète, était étrangère aux premiers monuments des deux langues, cessa du reste promptement par le triomphe de la notation par *s* dans tous les cas.

III. — Z = *c*

Le *c* doux latin, qui n'a plus aujourd'hui en français que la valeur du *s*, a dû donner au début un son sifflant fortement appuyé, c'est-à-dire celui de *ts*. De là les orthographes telles que *cruz* (*crucem*), *vez* (*vicem*), *dolz* (*dulcem*), *paz* (*pacem*), etc., qui sont communes aux deux langues[1]. En provençal, je l'ai déjà noté, ce *z* = *c*, de même que le *z* = *ts*, et pour le même motif, se doubla d'un *t*, et l'on écrivit *votz, crotz, emperairitz, cervitz*, etc. En langue d'oïl, il se réduisit à *s* et perdit même, sauf en liaison, toute valeur phonique ; aussi ne tarda-t-il pas à être remplacé dans l'écriture par *s*[2] ou par *x*. Cette dernière orthographe s'introduisit de bonne heure, grâce évidemment à une fausse notion étymologique, dans les substantifs dont le nominatif latin était en *x*, et elle y a finalement prévalu. Ex.: *paix, noix, poix, voix, croix*[3], *chaux, faux* (*falx*), *perdrix*. — *Souris, brebis*, font exception. *Douz, diz*, ont également pris l'*x*, bien qu'ils ne l'aient pas en latin (*dulcis, decem*), mais plus tard que *croix, voix* et les autres.

[1] Boëce : *reluz* (*relucet*), *fez* (*fecit*), *faz* (*facio*); — Trad. de l'Evang. de Saint Jean (ap. Bartsch, col. 7-16): *paz* (*pacem*); — Anciennes poésies religieuses publiées par Paul Meyer: *fornaz* (*fornacem*), *douz* (*dulcem*); dans la même pièce, *vots* (*vocem*) et, par métathèse des éléments du *z*, *crost* (*crucem*); — Gér. de Rossillon: *jaz* (*jacet*); — Passion : *fez* (*fecit*), *vez* (*vicem*), *cruz* (*crucem*); — Saint Léger: *lez* (*licet*); Saint Alexis: *feiz* (*vicem*), *voiz* (*vocem*); — Roland : *faz* (*facio*), *peiz* (*picem*), *cruiz* (*crucem*; — Rois: *suriz* (*soricem*), *garz* (**garcio*), *perdriz* (*perdicem*); — Saint Thomas: *romanz* et *romaunz* (*romancium*) à l'acc. singulier et au nom. pluriel. Plus tard, on rendit ce dernier mot déclinable en supprimant ou décomposant le *z* aux cas sans *s*; de là les formes *roman* et *romant* (Ex.: *Romant de la Rose*)

[2] Déjà *dis* (*decem*), *fis* (*feci*), *pais* (*pacem*), dans Roland.

[3] *Croix* est déjà dans le Saint Léger. Ni *croiz* ni les analogues ne s'y rencontrent. — Ni l'Alexis, ni le Roland, ni les Rois, n'offrent de *x* pour *z*. Mais les Sermons de saint Bernard donnent *paix, voix, berbix*, etc., concurremment avec *paiz, voiz*, etc.

Digitized by Google

Il faut remarquer qu'en français les mots dont nous nous occupons ont pris presque toujours, phonétiquement parlant, une forme pléonastique, je veux dire que le *c* latin s'y est doublement transformé; car, en s'aiguisant en *z*, il a laissé derrière lui assez de sa substance pour composer un *i*, avec lequel la voyelle antécédente s'est unie en diphthongue. Ce développement du *c* ne se remarque pas dans la Passion[1]; mais il est constant dans tous les autres textes anciens, comme dans ceux qui ont suivi. Ex.: *croix*, dans Saint Léger ; — *feiz* (*vicem*), *voiz* (*vocem*), dans Alexis ;— *peiz* (*picem*), *cruiz* (*crucem*), *pais* (*pacem*), dans Roland; — et de même dans Rois, Job, Saint Bernard, etc., etc.[2].

IV. — Z = *ti, chi*

Le *ti* (ou *te*) latin, suivi d'une voyelle, a donné en français et en provençal *c* doux ou *z* : *constantia constance, rationem razo*. En finale, c'est-à-dire quand les lettres qui suivaient *ti* sont tombées, c'est toujours en *z* que ce groupe s'est transformé[3]. *Chi* et *que* suivis d'une voyelle ont été traités de même, par suite de l'analogie (qui dans plusieurs dialectes[4] va jusqu'à l'identité) du *t* et du *q* mouillés.

Ex. : *tertium terz, palatium palaz, pretium prez*[5], *solatium solaz, bracchium braz, laqueum laz* (St. Bernard, pag. 568;

[1] En quoi ce poëme se conforme, comme sur beaucoup d'autres points, à la phonétique de la langue d'oc, où le *c* des mots latins dont il s'agit n'a pas développé d'*i* derrière le *z* en lequel il s'est transformé.

[2] Cf., dans l'intérieur des mots *plaisir, taisir, leisir*, de *placere, tacere, licere*.

[3] D'où il suit nécessairement que les noms ainsi terminés restaient invariables dans l'ancienne langue, et que ce n'est pas, comme plusieurs l'ont cru (p ex. M. Brachet, *Gr. hist.*, p. 153), par suite d'une infraction à la règle générale qu'ils ont gardé la sifflante dans la langue moderne. V. là-dessus Boucherie, *du Dialecte poitevin au XIIIe siècle*, p. 254.

[4] Par exemple le saintongeais.

[5] Dans une des anciennes poésies religieuses en langue d'oc, publiées par M. P. Meyer, ce mot se présente sous la forme *prest*, métathèse orthographique pour *prets* (cf., dans le Fragm. de Valenciennes, *aveist* = *aveits*, etc.)

Digitized by Google

St. Thomas, v. 970), **retiem*[1] *reiz* (St. Thomas). En provençal, ce *z* = *ti* ou *chi* se doubla d'un *t* de fort bonne heure, comme celui qui provenait de *ts* ou de *c* doux : *pretz, potz* (*puteum*), *bratz, solatz*. En français, au contraire, il se réduisit à *s*, que l'orthographe changea quelquefois en *x*[2]. On trouve déjà *paleis* (*palatium*) dans l'Alexis et dans le Roland (Job a *palaiz*), *pris* (*pretium*) dans la Vie de St. Thomas, et, dans les textes du XIIIe siècle, *bras, tiers*, bien plus fréquemment que *braz, tierz*. C'est en définitive l'orthographe par *s* qui, dans tous les mots de ce genre, à prévalu. Exceptez *prix*, où l'*x* a, vers le XVe siècle, définitivement supplanté l'*s*, comme cela est arrivé en beaucoup d'autres monosyllabes, par suite probablement de fausses analogies.

Comme nous avons vu tout à l'heure le *c*, en devenant *z*, abandonner de quoi diphthonguer en *i* la voyelle antécédente, de même ici la matière de l'*i* du groupe *ti* n'a pas servi toujours tout entière à l'assibilation du *t*, et il en est resté assez pour former, grâce à l'attraction, une diphthongue avec la voyelle précédant cette consonne[3]. Ex.: *palaiz*[4], *puiz, preiz,*

[1] M. Littré explique *reiz* par *retia*. Mais l'éminent philologue n'a pas pris garde que *retia* aurait donné *rèze*. Je pense que *reiz* provient d'une forme de l'accusatif de *retis*, où le *t* avait pris abusivement le *mouillage* qu'il a normalement au génitif pluriel *retium*, soit **retiem*, soit **retjim*

[2] Ainsi on trouve déjà, dans les Sermons de St Bernard, *palaix* et *preix* à côté de *preis* (*pretium*).

[3] La même chose a eu lieu, à l'intérieur des mots, dans *poison, raison*, etc. Je noterai à cette occasion que cette diphthongaison ne se produit, tant dans les mots en *e* que dans ceux en *ti*, que lorsque *c* ou *ti* prennent le son du *z*. S'ils prennent le son du *s* dur, la diphthongaison n'a pas lieu. Je ne sais si la connexité de ces phénomènes avait encore été remarquée. — Ex. : *voisin, loisir, nuise, aiguiser, oiseux, moisir, raisin, glaise*; et au contraire *grâce, fasse, place, masse, bassin, service, justesse, tristesse, pièce, liesse, maçon, glousser, Luce, vermisseau*. Les exceptions sont très-rares. Je crois que, dans le second cas, *paroisse* est la seule. *Boisson, cuisson, ruisseau*, n'en sont pas, l'*i* de la diphthongue y ayant une autre source que *ti* dans les deux premiers et que *c* dans le second. — Dans le premier cas, il y en a un peu plus : *tison, trahison disent, lézard, gésir, réseau, priser*. Mais, pour ces deux derniers mots, l'ancienne langue a eu les formes plus régulières *roiseau, preiser*.

[4] Pour *solaz, braz* et *laz*, je n'ai jamais rencontré que des formes en *a* pur.

Digitized by Google

reiz[1]. Le phénomène est encore ici particulier au français, car, en provençal, la voyelle qui précède *ti* ne se diphthongue pas : *palatz, potz, pretz.*

Lorsque le groupe *ti* terminait le mot, comme dans *tanti. amati,* l'*i* final tombait selon la règle générale, et le *t* restait sec et dur. Il y eut toutefois quelques exceptions : ainsi l'*i* de *toti* persista plus souvent qu'il ne tomba, et de là résultèrent, outre *tot* ou *tut,* trois autres formes différentes qui se rencontrent fréquemment dans les anciens textes, et dont deux, la première et la troisième, sont employées souvent concurremment dans les plus anciens; ce sont les suivantes : 1° *tuit,* par attraction de l'*i,* commune aux deux langues ; 2° *tuch,* par combinaison du *t* avec l'*i* chuinté. De *tuch* provient, par durcissement du *ch,* la forme *tug.* L'une et l'autre, peut-être communes aux deux langues à l'origine, ne sont restées que dans la langue d'oc[2]; 3° *toz* (*tuz*). Cette dernière forme, où *z* n'est autre chose que *tj* aiguisé, se confond naturellement avec *toz* = *totus* ou *totos.* Aussi a-t-on pu croire qu'il ne fallait pas l'admettre, et que tous les *toz* = *toti* que l'on rencontre sont autant de fautes; telle n'est pas mon opinion. Je pense que *toz* (= *toti*), étant une forme phonétiquement très-légitime, doit être maintenue dans les textes anciens où il se rencontre avec une certaine fréquence[3]. La présence simultanée de *tuit* ne saurait être un motif d'exclusion de *toz,* car on sait fort bien que l'ancienne langue admet dans un même texte l'emploi de formes multiples.

[1] Le *t* et le *c* des formes modernes, *puits, rets, lacs,* sont d'introduction relativement récente. Ce sont des traces de cette manie pédantesque, si commune aux XVe et XVIe siècles, de faire reparaître dans l'écriture les lettres latines qui, en français, s'étaient oblitérées ou transformées. (Cf. *escript, faict, nuict,* etc.)

[2] Je n'ai jamais rencontré en français ni *tuch,* ni *tug,* mais on y trouve d'autres exemples du chuintement de l'*i* atone: *puch* = *puteum* (Partonop. v. 9882, ap. Littré), *seuch* = *sapui,* etc.

[3] *Toti* est exprimé quatorze fois dans l'Alexis, dix fois sous la forme *tuit,* quatre fois sous la forme *tuz.* — Dans le Roland, on trouve, pour *toti,* deux fois *tut,* quinze fois *tuit,* huit fois *tuz.* — En langue d'oc, Boéce n'a que *tuit* ou *tut;* mais *tuz* (= *toti*) se lit dans un texte fort ancien en cette langue. (V. P. Meyer, *Recueil d'anciens textes bas-latins, provençaux et français,* pag. 40 ; *Sermons limousins,* I, lig. 4)

Digitized by Google

Un autre exemple de *z* résultant de l'union d'une dentale avec un *i* final atone, est *oz* = *audi* [1] (Saint Alexis, 14, 1.). Il faut aussi, je pense, expliquer de cette façon, et non par une infraction aux règles de la déclinaison, la forme *alquanz* = *aliquanti*, qui est assez fréquente dans quelques anciens textes [2]. Peut-être même pourrait-on, sans trop de témérité, assigner en général une pareille origine aux formes en *z* que revêtent le plus ordinairement, dans l'Alexis, le Roland et les Rois, les plur. masc. suj. en *ti* originaire [3].

Camille CHABANEAU.

(*A suivre.*)

---

[1] M. Gaston Paris l'a fort bien remarqué lui-même. — Attribue-t-il la même origine au *z* de *toz*, mis pour *toti* ? C'est sur quoi il ne s'est pas expliqué, se bornant à remplacer cette forme par *toit*, sans donner ses raisons.

[2] *Alquanz* = *aliquanti* est quatre fois dans Roland, *alquant* deux fois seulement. — Les mille premiers vers de Saint Thomas, texte d'une correction grammaticale exceptionnelle, offrent cinq fois *alquanz* (ou *asquanz*), jamais *alquant*, et ce mot y est partout sujet pluriel.

[3] J'ai relevé dans Saint Alexis, dans Roland et dans les XVI premiers chapitres des Rois, tous les substantifs, adjectifs et participes masculins (non invariables), qui s'y trouvent au sujet pluriel, et je les ai répartis en deux séries dans le tableau suivant. Le renversement qu'on remarque, d'une série à l'autre, du rapport normal de l'exception à la règle, favorise, ce me semble, l'hypothèse que je hasarde ici.

	Sujet pluriel latin autre qu'en *ti*		Sujet pluriel latin en *ti*	
	Régulier	Irrégulier	En T	En Z
Saint Alexis....	25	5	6	7
Chanson de Roland..	191	62	35	80
1er liv. des Rois (chapitres I-XVI).....	42	16	17	27
TOTAUX..	258	83	58	114

Digitized by Google

ETYMOLOGIES FRANÇAISES ET PATOISES

(Suite.)

1° *Minim* (latin) = *merm* = *marm* = *maum* = *môm.*

Môme. — « Terme populaire. Gamin, petit enfant. — HIST. XVIe s. Or cessent donques les momes De mordre les escripts miens, Puisqu'ils sont frères des tiens (DU BELLAY, II, 49, *verso*). ETYM. Dans l'exemple de du Bellay, *môme* paraît signifier moqueur et se rattacher à *momerie.* C'est à ce mot aussi que probablement se rattache *môme,* terme populaire. » Littré.

L'étymologie de ce mot est, comme on le voit, incertaine. Si l'on écrivait *maume,* qui est, je crois, la vraie forme et qui cadre bien avec la prononciation, on serait probablement moins embarrassé. En effet *maume,* qu'on trouve comme terme composant dans le nom propre *Maumenet,* peut se dériver des formes intermédiaires *marme, merme,* dérivées à leur tour et très-certainement du latin *minimus.* Il est vrai que le changement de *n* latin en *u,* formant diphthongue avec une voyelle précédente, est rare, mais il n'est pas sans exemple : cf. le berrichon a*u*mailles (*Glossaire* du comte Jaubert) qui vient de a*n*imalia.

C'est encore à *minimus* ou, pour parler plus exactement, à un dérivé latin de ce mot, à *minimalia,* qu'il faut rattacher notre mot *marmaille* et l'italien *marmaglia.* Du même radical viennent aussi les noms propres suivants, qui ont conservé l'*r* : *Mermet* (*minimatus), *Marmier* (*minimarius), *Mermillod* (*minimill-ottus), etc.

Ulsa (latin) = *ousse.*

Mousse (des liquides), **mousser, mousseux.** — « On peut penser, dit M. Littré, que la *mousse* (écume) a été dite ainsi par une assimilation de mollesse, de boursouflure, avec la *mousse* (plante). »

Sans nier la vraisemblance de cette explication, il me paraît incontestable que *mousse* (écume) vient du féminin de *mulsus,*

Digitized by Google

participe de *mulgeo,* traire, comme *pousse,* une pousse d'arbre, de *pulsa*. Le liquide qu'on trait mousse toujours.

Quant à *mousse* (plante), je le dériverais de *muscus* féminisé et prononcé *mousse,* pour le distinguer de *musca,* mouche.

1° Chute du *j* initial.
2° *Ct* (latin) = *ch* = *c* (doux).

Oinces. — Ce mot, particulier aux patois du Centre et de l'Ouest (Berry, Saintonge et Poitou), désigne les *jointures* des doigts. Rabelais s'en est servi :

Mais je dirai cela de luy qu'il ha bien les plus dures *oinces* qu'oncques je senty sus mes espaules. (P. 362.)

L'éditeur traduit à tort par *ongles,* signification que ce mot aurait encore dans le Berry, si l'on en croit M. le comte Jaubert; mais je soupçonne qu'il se trompe.

Quelle en est l'étymologie? Comme il ne figure pas dans les vieux textes, il n'a pas d'histoire, et l'on ne peut dès lors remonter sûrement à son origine. On est donc réduit aux conjectures. Tout d'abord on est tenté de dériver *oinces* de *uncas,* accusatif féminin pluriel de *uncus,* crochu, dont le diminutif *ungula* a donné *ongle*. Mais le sens s'y oppose, ou du moins s'y prête difficilement. Conjecture pour conjecture, je préférerais le dériver de *juncta,* féminin du participe passé de *jungere,* lequel a formé l'italien *giunta,* signifiant *jointure*. Le sens concorde parfaitement, mais on se trouve arrêté par deux difficultés phonétiques, par la disparition du *j* et le changement du groupe *ct* en *c* doux, *cta* = *ce*.

Commençons par la seconde, par le changement de *cta* en *ce*. Pour bien comprendre la démonstration qui va suivre, il faut d'abord se rappeler que *ce* peut correspondre directement au groupe latin *tica,* qui cependant devient plus souvent *che,* cf. per*tica,* per*che,* mais * *panticam* p. *panticem, pance* (aujourd'hui et moins bien *panse*). D'un autre côté, il est admis que le groupe latin *ct* peut être considéré parfois comme l'équivalent de *tc,* qui n'est autre que *tic* ou *tec* moins la voyelle : cf. flec*t*ere, * flet*c*ire, flé*ch*ir ; noc*t*em, * not*c*em, dialecte de Montpellier nio*ch*; lac*t*e, forme populaire, *la*tc*e, dans le même patois la*ch*.

Juncta a donc pu former join*che* et join*ce* à côté de « jointe »,

Digitized by Google

et l'on conçoit que les patois aient préféré la seconde forme, plus douce à prononcer que la première, qui est affectée de la double articulation chuintante *j* et *che*.

Reste à rendre compte de la chute du *j* initial.

Ce phénomène, quoique rare, n'est pas sans exemple dans la prononciation française, surtout quand la syllabe suivante est *che;* cf. le normand *hucher, huchier,* pour *jucher,* la variante *honchets* pour *jonchets,* admise par l'Académie, et que M. de Monmerqué écrit *onchets*. V. Littré, au mot *jonchets*.

La phonétique ne s'oppose donc pas à ce qu'on rattache *oince* à *juncta;* quant au sens, on vient de voir qu'il s'accommode bien mieux de *juncta* que de *unca*.

1° *Ad-re* (latin) = *ar* = *er* = *or*.
2° *Colligere* = *cueillir* = *gueillir*.

Orgueil, orgueillir (S'en). — « Wallon, *orgou, ôrgou;* anc. liégeois, *orgowe;* provenç. *orguelh, erguel, orguoil, orgoil, argull;* catal. *orgull;* espagn., *orgullo;* portug., *orgulho;* ital., *orgoglio;* ancien ital., *argoglio;* de l'anc. haut-allem. *urguol,* remarquable, insigne, *urgilo,* orgueilleux; anglo-sax., *orgel,* orgueilleux. L'anc. haut-allem. se décompose en *ur, us,* répondant au lat. *ex,* et *guol, gil, gal,* pétulant, luxuriant. » Littré.

Pour cette étymologie, c'est encore au latin qu'il faut recourir, car il est peu probable qu'un mot allemand ait pu s'imposer ainsi à toutes les langues néo-latines occidentales sans exception.

Nous remarquerons, en premier lieu, que comme *accueil, recueil,* qui sont formés des infinitifs *accueillir, recueillir, orgueil* vient de *orgueillir,* primitif de *enorgueillir;* en second lieu, que les deux dernières syllabes de ce verbe peuvent très-bien se rattacher à la forme latine *colligere;* en troisième lieu, que le changement de *c* dur latin en *g* dur roman après *r* est suffisamment justifié par l'exemple si connu de ve*rec*undia = ve*rgo*gne; en quatrième lieu, que la première syllabe affecte trois formes : *or, ar, er,* « *or*guelh, *er*guel, *ar*guel », qui doivent évidemment se ramener à une seule. Si nous préposons chacune d'elles au verbe *colligere,* nous ne trouvons que *ar-colligere* qui puisse représenter une forme populaire probable.

Digitized by Google

* *Ar-colligere* à son tour conduit très-vite à *ad-re-colligere,* d'où *ar*guel, *erguel* et *or*guel.

Quant à l'hypothèse du changement de *ar* latin en *or* et *er,* d'où *er*guel et *or*guel, elle est suffisamment autorisée par les exemples suivants : *ar*marium, *or*moire (prononciation populaire); *ar*ticulum, *or*teil ; fabrica (*far*bica), *for*ge ; *gar*ba, *ger*be, etc.

L'adjonction de *ad* aux verbes qui commencent par la particule *re* n'est pas non plus sans exemples : cf. *arrester* = *ad-re-stare, arraccomidare* = *ad-re-accommodare* (expression populaire de l'Italie centrale). (Ap. Storm, *Mémoires de la Société de linguistique de Paris,* t. II, 2e fasc., p. 117.)

Enfin le sens lui-même concorde mieux qu'on ne serait tenté de le croire avec la filiation phonétique : *colligere* et son composé *recolligere,* employés (coïncidence remarquable), comme leur dérivé *orgueillir,* avec le pronom réfléchi, avaient la signification particulière de « se remettre, reprendre des forces, reprendre courage. » Or, de la force morale à la fierté et à l'orgueil, il n'y a qu'un pas.

* *Usitilia : usitare* = *fictilia :* * *fictare .*

Outil. — M. Littré rejette avec raison l'étymologie proposée par Diez, *usitellum,* qui aurait donné *outeau,* et y substitue *usitilia.* A l'appui de son opinion, je ferai remarquer que **usitilia* serait à *usitare* ce que *fictilia* est à **fictare,* de *fictum,* supin de *fingere.*

TRIPLE ORIGINE

1° *Probus.*
2° *Prox, cis.*
3° *Providus.*

Preux. — « Provenç., *pros;* ital., *pro, proda.* Mot très-difficile. En français, le nominatif est *pros,* le régime est *prou, preu* et quelquefois *prode;* le pluriel nominatif est *pros* et *prou;* le régime pluriel est *pros,* et aussi *prodes;* au féminin, le nominatif est *preus, pruz,* et aussi *prode.* Le provençal dit au masculin et féminin *proz,* sans distinction de cas. D'après les règles de l'ancien français, ces formes supposeraient un adjectif latin qui serait le même pour le masculin et le féminin. par exemple *prodis;* mais *prodis* n'existe pas dans la lati-

Digitized by Google

nité. Diez hésite entre une dérivation de la préposition *pro*, pour, et l'adjectif *probus*. Le fait est que le bas-latin rend constamment *preux* par *probus*, et *prouesse* par *probitas*; sens qui, étant étrangers à la latinité, peuvent avoir été attribués à ces mots à cause d'un vague sentiment d'une communauté entre *preux* et *probus*. Dans cet état de choses, il n'est pas impossible que *probus*, qui avait un adverbe *probiter*, se soit changé en *probis*, et de là en *prodis*. On a des exemples de cette mutation : la préposition *od* pour *ob*[1], représentant de *apud*, et en italien *bue brado*, jeune bœuf non dressé, au lieu de *bue bravo*. Mais, jusqu'à présent, cela ne dépasse pas la valeur d'une conjecture. Malgré quelques coïncidences de sens, ce qui empêche de tirer *preux*, *prode*, de *prudens*, *prudentem*, c'est que le régime serait dans l'ancienne langue *proent*. » Littré.

Ce qui ressort le plus de cet exposé, c'est qu'aucune des formes latines proposées ou supposées ne convient pour tous les cas. J'ajoute qu'il est impossible de les expliquer par une origine unique, puisque les formes diverses qu'affectait ce mot dans l'ancienne langue sont irréductibles entre elles. Ainsi saint Louis, d'après Joinville[2], distingue pour la forme et

[1] Cet exemple ne me semble pas heureusement choisi, attendu que le *d* de *od* doit se dériver du *d* final de *apud*, plutôt que du *p*.

La dérivation que suppose M. Littré n'est pas plus exacte que ne le serait, par exemple, celle qui consisterait à rattacher le *t* de *a* dans « a-*t*-il», au *b* et non au *t* du latin *habet*.

[2] (P. 306.) Li dus de Bourgoingne, de quoy je vous ai parlei, fu mout bons chevaliers de sa main; mais il ne fu onques tenus pour saige ne à Dieu ne au siècle ; et il y parut bien en ce fait devant dit. Et de ce dist li grans roys Phelippes, quant l'on li dist que li cuens Jehans de Chalons avoit un fil et avoit à non Hugue pour le duc de Bourgoingne, il dit que Diex le feist aussi preu home come le duc pour cui il avoit non Hugue.

Et on li demanda pourquoy il n'avoit dit aussi preudomme: « Pour ce, fist-il, que il a grant difference entre *preu home* et *preudome*. Car il a mainz preus homes chevaliers en la terre des crestiens et des Sarrazins, qui onques ne crurent Dieu, ne sa Mère. Dont je vous di, fist-il, que Diex donne grant don et grant grace au chevalier crestien que il seuffre estre vaillant de cors, et que il seuffre en son servise en li gardant de pechié mortel ; et celi qui ainsi se demeinne doit l'on appeler preudome, pour ce que ceste proesse li vient dou don Dieu. Et ceus de cui j'ai avant parlei

Digitized by Google

pour le sens *preu* de *preude (preu home* et *preudome),* et, d'un autre côté, *proz, prous, preus,* avec la sifflante à tous les cas du singulier et du pluriel, au féminin comme au masculin, ne peuvent en aucune façon être regardés comme identiques avec *prous* nom. sing., faisant *prou* au cas oblique du singulier et au nominatif pluriel.

Ce n'est pas tant le sens que la forme qui empêche cette assimilation. Il est visible en effet, malgré la distinction que faisait saint Louis, distinction qui, du reste, semblait peu connue de ses interlocuteurs, que *preux* avait *ad libitum* le sens : 1° de prudent, clairvoyant; 2° de brave, supérieur; 3° de vertueux, honnête, et qu'on devait être tenté de confondre ces acceptions, qui différaient peu entre elles. Qu'on joigne à cela la très-grande ressemblance du radical, et l'on comprendra que les flexions casuelles, qui n'avaient guère de valeur que pour l'orthographe, aient été impuissantes à prévenir cette confusion.

Cependant ce sont ces mêmes flexions qui doivent guider l'étymologiste et lui permettre de retrouver la filiation, si obscurcie par la confusion des sens et la presque identité du radical.

De même que les acceptions, les anciennes formes de *preux* peuvent se ramener à trois : 1° la forme avec *z* pour le nominatif masculin singulier, avec dentale et *e* muet final pour le cas oblique; 2° la forme avec *z,* et plus tard *s,* à tous les cas, sans distinction de genre et de nombre; 3° la forme avec *s* au nominatif singulier, sans *s* au cas oblique singulier et au nominatif pluriel.

Je dérive :

1° *Prode, preude, proude, prude,* des deux genres, du latin *providus,* cf. *roide,* des deux genres, de *rigidus;*

2° Le provençal *proz,* et le français *proz, prouz, preuz, preus,* conservant la sifflante à tous les cas, sans distinction de

puet l'on appeler *preuz homes,* pour ce qu'il sont preu de lour cors et ne doutent Dieu ne pechié. »

Joinville (*Jean sire de*), *Histoire de saint Louis,* Credo et lettre à Louis X, texte original, accompagné d'une traduction par M. Natalis de Wailly, membre de l'Institut. — Paris, 1874, librairie Didot.

Digitized by Google

nombre ni de genre, du latin *prox, cis,* primitif de *procer, proceris,* pluriel *proceres ;*

3° *Prous, preus,* au nominatif masculin singulier, et au cas oblique masculin pluriel, *preu,* au cas oblique singulier et au nominatif pluriel masculin, du latin *probus.*

L'assimilation de la troisième forme *prous, preus, preu,* à *probus* avait été déjà faite et ne souffre pas de difficulté. Il en est de même, je crois, de celle de *prode, preude,* etc., à *providus.* Elle paraîtra naturelle si l'on admet la confusion de sens. Quant à l'assimilation de la forme avec flexion sifflante invariable *z* ou *s,* de *proz, prouz,* etc., avec *prox, cis,* elle est aussi vraisemblable que les deux autres; mais, comme elle touche à un point particulier de la phonétique romane, et que, de plus, la forme *prox, cis,* ne figure pas dans les lexiques, je suis obligé d'entrer à ce sujet dans de nouveaux développements.

Le *z* final, en roman, correspond non-seulement à la dentale latine suivie du son sifflant, mais encore au *c* suivi de *e* ou de *i,* c'est-à-dire au *c* doux. Ainsi vo*c*em, vo*c*es, s'écrivaient toujours en roman par la dentale sifflante *z* ou par la sifflante simple *s,* ou, comme aujourd'hui, par la gutturo-sifflante *x, voz, voiz, vois, voix,* et jamais *voi,* même au cas oblique du singulier. Par conséquent il est tout simple que *prox, cis,* qui est tout à fait analogue à *vox, cis,* ait produit une forme *prox,* et *preus,* où la sifflante finale ait toujours persisté.

Mais *prox, cis,* est-il bien latin, et sa signification cadre-t-elle bien avec celle du mot roman? On trouve la réponse à cette question dans le *Dictionnaire* de Freund. On y voit que *proceres* avait pour génitif archaïque *procum,* au lieu de *procerum,* ce qui suppose évidemment pour le singulier *prox, cis,* de même que *proceres, procerum,* suppose *procer, eris.*

« PROCUM PATRICIUM in descriptione classium quam facit Servius Tullius, significat *procerum* : hi enim sunt principes. » (*Fest.*, *p.* 249, ed. Müll.)—« Jam (ut censoriæ tabulæ loquuntur) FABRUM et PROCUM audeo dicere, non *fabrorum* et *procorum.* » (*Cic. Or.*, *46, 156.*)

Freund donne aussi la forme *prox,* mais en observant que c'est un mot indéclinable, « une sorte d'exclamation de bon

Digitized by Google

augure », que Festus définit ainsi : « Prox, bona vox, velut quidam præsignificare videtur, ut ait : Labeo de jure pontificio. » On pourrait à la rigueur y voir le vocatif de *prox,* primitif de *procer,* comme un équivalent de l'italien *bravo!* et de notre exclamation *bon! bon!*

Quoi qu'il en soit, *prox, cis* a dû exister, à un moment donné, avec le même sens que *procer, eris.* Ce sens est nettement indiqué par Festus ; c'est celui de *princeps,* le premier, le principal. C'était en quelque sorte un superlatif à forme de positif. Il n'est donc pas étonnant qu'il ait pu servir à indiquer le plus haut degré de trois qualités différentes, mais non pas opposées, de la prudence (*providus*), de la vertu (*probus*), de la vaillance, la qualité la plus recherchée des grands, des principaux (*proceres*).

Les formes étaient restées distinctes, grâce au purisme orthographique de nos ancêtres ; mais il n'en était pas de même des sens afférents à chaque forme : ils s'étaient tout à fait confondus, et cela de bonne heure. Ainsi on voit *pros,* au nominatif pluriel, dérivant par conséquent de *proces,* « supérieurs », et répondant cependant pour le sens à *providi,* « clairvoyants » :

Li marenier (les matelots) orent paor :
Li plus sage po i saveient,
Et li plus *pros* po i veeient.

Je traduis ce dernier vers par « Et les plus *clairvoyants* peu y voyaient. »

(Wace, *Vierge Marie,* p. 5.)

On voit *prodes,* qui ne peut venir que de *providos,* employé comme équivalent de *proces* = *proceres* « supérieurs », et par extension « vaillants » :

Lors li manda Jonathas mil *prodes* homes (mille *vaillants* hommes). (*Machab.* I, 11.)

Pour compléter cette démonstration, et au risque de l'allonger, je reproduis la plupart des exemples de M. Littré, en intercalant à côté de chaque forme le mot latin d'où elle dérive. C'est le meilleur moyen de contrôle que je puisse offrir au lecteur.

« XIe s. Rolans est proz (*prox*) et Oliviers est sage. *Ch. de*

Digitized by Google

Rol. LXXXV. || XIIe s. Et un suen escuier n' i volt il oublier, Rogier de Brai, un brun, un prode (*providum*) bachelier. *Th. le mart.*, 48. Mielz valt fiz à vilain qui est prouz (*providus* ou *prox*) et senez, Que ne fait gentilz hum failliz et debutez. *Ib.* 65. Et Judas oï le renon des Romains, que il estoient prezu (*proces*) des armes. *Machab.* I, 8. (Preuz des armes = *proceres armorum,* tournure tout à fait latine, équivalant à celle que citent les lexiques : *Proceres gulæ,* littéralement les *preux* de la bouche, c'est-à-dire les fins gourmets.) Dit Alaïs, la preus (*prox*) et la senée. *R. de Cambrai,* CLXXIV. Prou furent et vous fustes pros (*proces*). *Brut.* v. 12898.= XIIIe s. Chars de vielle chievre n'est preus (*prox*) au cors de l'ome[1]. ALEBRANT, f. 46. Cil poisson ne sont preu (*probi*) à user, ID. f° 62. La prode (*provida*) fame l'esgarda. MARIE, *Fable* 33. Amur n'est pruz (*prox*) ne n'est egals. ID., *Equitan.* Fruiz n'est prous (*probus*) qui se maüre (mûrit), *Poésies ms. avant 1300,* t. I, p. 455, dans LACURNE, au mot *fruit*. Et il en demanda pourquoy il n'avoit dit aussi preudomme : Pour ce, fist-il, que il a grant difference entre preu (*probum*) homme et preudomme (*providum*), JOINV., 275. » Littré.

On me pardonnera d'avoir insisté si longuement sur cette étymologie, en reconnaissant que c'est une des plus compliquées que l'on puisse rencontrer.

Oximus (latin) = *óme.*

Prôme (au). — Cette expression, dont le sens est « dans un instant », est fort usitée dans les environs de Vitry, en Champagne. Elle est très-heureusement formée et mériterait de passer en français.

C'est le latin *ad proximum* (*quodque momentum*); litt.: « au moment le plus rapproché. » *Proximum* avait formé en v français *prosme,* le prochain.

Bula (latin) = *fle.*

Ronfler. — Diez y voit une onomatopée. Ne pourrait-on le dériver de **rhombulare,* verbe fréquentatif ou familier formé de *rhombus,* toupie? Le groupe *b'l* peut devenir *fle :* cf.

[1] M. Littré imprime *l'home.* C'est une faute qui certainement n'est pas dans l'original, car *h* tombait après l'élision; de là *l'on* et non *l'hon.*

Digitized by Google

buffle de bubalus, fondufle (*Chanson d'Antioche*, VI, 982) de fundibulum, et siffler de sibilare.

DOUBLE ORIGINE

1° * *Rubiculare.*
2° * *Rodiculare.*

Rouiller.—Dérivé de *rouille*, d'après M. Littré. « ROUILLE; Berry, le *rouil;* génev., le *rouille;* provenç., *roill, ruil, ruil, ruylha,* et *rozilh, ruzil;* catal., *rovell;* espagn., *robin;* ital. *ruggine*. L'espagnol et l'italien viennent du latin *robiginem,* rouille, cela est certain. Les autres formes romanes sont considérées par Diez comme des diminutifs de *robiginem. Ru-il, ru-i-lle,* ainsi prononcés comme on le voit par les vers, conduisent à *rubigilum* (ru-il), et *rubigila* (ru-i-lle). M. Boucherie tire *rouiller* de *rutilare,* être rouge; mais *rutilus* ne s'accommode pas aux formes provençales ou catalanes. » Littré.

L'objection faite par M. Littré, contre l'étymologie que j'avais présentée, *rutilare* = rouiller, est fondée; mais elle s'applique aussi, au moins pour les formes provençales *rozilh* et *ruzil,* à celle de Diez. Le *b* de *robigo* ne peut avoir donné naissance au *z* provençal. Il faut, pour en rendre compte, remonter au *t* ou *d* latin isolé médian. L'on trouve, en effet, une forme latine où figure la dentale et qui explique parfaitement toutes les formes citées par M. Littré, sauf, bien entendu, les formes espagnole et italienne, qui viennent, comme le veut Diez, de *robiginem*. Quant au catalan *rovell,* on doit le rattacher à la forme fictive **rubicula,* dont le radical est garanti par la forme authentique *rubicare.*

La forme latine qui a donné naissance à *rouiller* et, par dérivation, à *rouille,* est **rodiculare*, qui est au type fictif antérieur **rodicare* = saintongeais *rouger,* et au type premier réel *rodere,* ronger, ce que **fodiculare* = fouiller est à *fodicare,* saintongeais *fouger,* et à *fodere,* fouir. Au lieu d'exprimer l'idée de couleur, le provençal et le français ont préféré exprimer l'idée de rongement.

Cependant il n'est pas impossible qu'il y ait eu mélange des deux sources : 1° *rubiculare,* 2° *rodiculare. Rubiculare* convient presque aussi bien que *rodiculare* aux formes françaises et franco-patoises *rouiller*, le *rouil,* le *rouille,* et aux trois

Digitized by Google

formes provençales *roill, ruil, ruylha ;* mais *rodiculare* seul, je le répète, rend compte des deux autres formes provençales *rozilh* et *ruzil.*

Ucul (latin) = *ouill.*

Souiller. — Voici ce qu'en dit M. Littré : « Même radical que pour *souille ;* provenç., *sulhar, solar ;* port., *sujar ;* vénit., *sogiare.* Il n'est pas besoin de recourir au germanique : goth., *bi-sauljan ;* allem. mod., *sich suhlen,* se vautrer. » — « *Souille...* du lat. *suillus,* qui appartient au cochon. »

M. Littré a raison de rattacher *souiller* au latin ; mais la forme *suillus* ne convient pas, attendu que *ill* a donné en français *il* ou *ell,* dont l'*l* n'a pas le son mouillé : cf. *ille, il; illa, elle ;* pu*ella,* pu*elle* (Mons-en-Puelle).

Sucula, diminutif de *sus, is,* d'où se serait formé **suculare* = *souiller,* se prête mieux aux exigences de la filiation phonétique. Quant au sens, il n'y a pas de difficulté, attendu qu'il est absolument le même dans les deux cas.

Tundere, d'où **tudicare* = *toucher.*

Toucher. — « Bourguig., *tôchai,* frapper; Berry, *touche-aux-nues,* homme de petite taille; provenç., *tocar, tochar, toquar;* espag. et portug., *tocar;* ital., *toccare;* d'après Diez, de l'anc. haut-allem. *zuchôn,* tirer, arracher. Ce qui rend cette étymologie très-probable, c'est que *se toucher* a signifié s'échapper, se tirer (voy. l'Historique), ce qui serait inexplicable si *toucher* représentait un radical analogue à *tac,* du latin *tac-tus.* » Littré.

Se toucher n'a pas tout à fait le sens que lui attribue M. Littré dans l'exemple auquel il renvoie : Renart remaint, Tybert *s'en touche,* Si li escrie à plaine bouche : Renart, Renart, vos remanez, Et je m'en vais touz delivrez. *Ren.,* 2,061.

Il signifie plus exactement *s'en aller, partir de,* se rattachant ainsi à l'un des sens actuellement en usage de *toucher.* On dit en effet *toucher,* pour « faire avancer, faire partir »; en parlant des animaux: Touche, cocher! Corn., *Veuve,* III, 9 (ap. Littré). De là *toucheur,* conducteur de bœufs. Or on conçoit très-bien par quelle suite d'idées on est venu du sens primitif « frapper un animal » à celui de « le faire avancer. »

Digitized by Google

Cette difficulté écartée, la question devient plus simple, un sens unique supposant une forme unique.

Tac-tus, auquel on ne peut s'empêcher de songer quand on étudie cette étymologie, conviendrait parfaitement, n'était l'*a* du radical qui n'a pu, normalement du moins, devenir ni *o,* ni *ou,* ni *u,* voyelles qu'on retrouve dans les trois formes de *toucher,* v. français *tucher* et *tocher.* La seule forme qui convienne est **tudicare,* primitif de *tudiculare,* employé par Varron, et analogue pour le sens à *tundere,* frapper.

Remarquons, en passant, que le supin de ce même verbe a formé le provençal moderne *tusta,* frapper = **tusitare,* qui est à *tusum* ce que *usitare* et *visitare* sont à *usum* et *visum.*

Trans (latin) = *tras* = *tres* = *tré.*

Tréteau. — « Pièce de bois longue et étroite, etc..... — Etym. Angl., *trestle.* Diez le tire du néerland. *driestal,* siége à trois pieds, ce qui est peu satisfaisant, soit pour le sens, soit pour la forme. Le celtique offre, au contraire, une bonne étymologie : kimry, *trestyl,* tréteau, de *trawst,* poutre ; bas-bret., *trenstel,* de *treust, trest,* poutre. » Littré.

Le néerlandais n'a rien à voir dans la question. Quant aux formes anglaise, kimryque et bas-bretonne, elles dérivent, surtout la dernière, du latin **transtellum,* variante supposable de *transtillum,* pièce de bois longue et étroite, diminutif de *transtrum* qui a le même sens.

Le changement de *trans* en *tras* ou *tres* et *tré* est normal (*trans*tellum, **tras*tellum, v. fr. *tres*teau, fr. moderne *tréteau*); cf. *tressuer* de *transsudare.*

Dans la *Romania* de janvier 1874 (pag. 116 et 117), M. G. Paris a rendu compte de la première partie de ces Étymologies. Il est loin de leur être favorable, car il n'en accepte qu'une, *érailler,* = **exradiculare,* et regarde comme « très-douteuses » celles-là mêmes pour lesquelles il est le moins sévère.

Après avoir lu ses critiques, très-courtes mais très-affirmatives, j'ai fait mon examen de conscience. En voici le résultat, que je livre à l'appréciation du lecteur :

Digitized by Google

Je rejette * *affictare* = *afficher,* auquel j'attribuais improprement le sens de « feindre. »

Je reconnais, sans renoncer pourtant à *spicare,* épier, que je n'ai aucune preuve que *spia* ou *spiare* soient un emprunt de l'italien au français, et que par conséquent l'objection de Diez subsiste toujours.

Je reconnais encore que j'ai commis un *lapsus calami* en écrivant *baiser* = *vitiare:* c'est *biser* (forme saintongeaise) que j'aurais dû dire (V. *Revue des langues romanes*, année 1872, pag. 333). Et, à ce propos, je rappellerai que ce mot à un doublet dans le même dialecte, *biger,* lequel ne peut se dériver de *vitiare,* car le *g* suppose un *c* ou un *g* originel, mais de *bec, bic,* d'où *biquer,* dans certains patois, avec le double sens de *vitiare* et de *basiare* (employé dans le Morvan, d'après M. Harold de Fontenay). Le plus sûr serait de dériver ces deux formes de *bec, bic,* en admettant, pour *biger* = *biser,* l'affaiblissement de *g* doux en *s* doux, comme *lisant* = *legentem*.

Parmi les autres étymologies, quelques-unes, telles que *blanc* de *lacteus, blesser* de * *lædicare, étal* de **staculum, guetter* de **vaditare, licheor* de [*de*]*lectatorem, gratter* de * *raditare, grincer* de * *rictare, grimer* de *rimare, massacre* de * *mactacrum,* sont, comme j'ai eu soin de le dire, des hypothèses et non « des fantaisies. » Et, parmi elles, il en est au moins trois: *étal, licheor* et *massacre,* qui me paraissent mériter la discussion plutôt qu'une simple fin de non-recevoir.

Pour M. G. P., *broche* de * *verutica* doit aller de pair avec le fameux *haricot* = *fabaricotus* de Ménage. Je le veux bien; mais, en bonne justice, il faut reconnaître que *capoulié* = *capitolier* a encore plus droit à cet honneur. De plus, avant de laisser passer *broche* = * *verutica* sous les mêmes fourches caudines que *fabaricotus* et que *capoulié* = *capitolier,* je ne crois pas inutile de rappeler que le *v* latin initial a pu se changer en *b* roman, pour ce mot comme pour *brebis* = *vervex,* et que la chute d'*e* bref latin atone devant *r* n'est pas non plus sans exemple; cf. *vrai* de *veragus*. C'est donc une hypothèse qui « peut se soutenir. »

Comment se fait-il que *p* latin puisse se changer en *b* pour

Digitized by Google

expliquer l'étymologie de M. G. P. *estourbir* (* extorpire) [1], et que, six lignes plus haut, la même lettre *p* ne puisse plus devenir *b*, quand il s'agit de mon étymologie *esbahir* (expavere)?

« Si *bramer* venait de *peramare*, il ferait *braime* aux formes accentuées sur le radical » : objection plus spécieuse que fondée. *Am* accentué latin ne donne pas forcément *aim* en français, comme le prouvent les quelques formes *am, ant* (amo, amet), qu'on rencontre dans les exemples cités par M. Littré au mot *aimer;* comme le prouvent encore plus les formes *je trame, il trame*, etc., de **tramare*, verbe très-supposable, dérivé du radical très-réel *trama*.

« Si *flatter* venait de *flagitare*, le v. français aurait *flaitier*. » Cette condition n'est pas indispensable, puisqu'on trouve un dérivé analogue : *mater* de *mactare*, écrit constamment *mater*, jamais *maitier*, et que, à côté de *traiter*, dérivé normal de *tractare*, on rencontre au moins une fois *trater*. Voyez Littré, au premier exemple de l'historique du mot *traiter*.

« Les diverses formes de *aboyer* se tirent toutes de *adbaubare*. » N'est-ce pas exagérer la *vis morphologica*, la puissance de transformation de la diphthongue latine *au*, que de lui attribuer, outre les mutations qui lui sont propres, toutes celles de l'*a*, et de supposer qu'elle puisse devenir tour à tour *a, é, o, ai* ou *ay, au, oi* ou *oy*? M. G.P. oublie que *au* n'égale *a* ou *e* que devant *u*. Ainsi on trouvera bien AÜré, EÜré, de AUguratus, mais jamais AIuré ou AYuré, et encore moins OIuré. Et puis on peut objecter que le *b* médian tombe bien moins souvent que la dentale dans la même position. Il faut observer aussi que la forme italienne *abbajare*, qui s'explique par *ad-badiare*, forme diminutive de **ad-badare*, est absolument irréductible à la forme **ad-baubare*. Ajoutons enfin, avec M. Chabaneau, que

[1] M. G. P. a écrit **extorpidire*. Mais *extorpire* est préférable, parce qu'il se rapproche davantage du mot à expliquer, et que, du reste, en pareil cas, c'est-à-dire quand il s'agissait de former un verbe avec un adjectif, c'était le plus souvent le radical pur qui était utilisé ; cf. *floreo*, et non *florideo*, de *floridus* ; *torpeo*, et non *torpideo*, de *torpidus*, etc...

Digitized by Google

l'étymologie que j'ai proposée, *aboyer* = *adbadare*, trouve un appui solide dans la signification *crier*, qu'a en limousin moderne le verbe *badâ*, outre celle d'ouvrir la bouche ou la gueule.

« *Correcier* est une forme affaiblie de *corrocier*.»

L'historique ne confirme pas cette observation, puisque le plus ancien exemple de cette forme donne *o* et non *e*, « correcious » (Fragment de Valenciennes, IXe siècle). Si néanmoins M. G. P. persistait à voir dans *correcious* un affaiblissement de *corruçous* ou *corroçous*, il se mettrait en contradiction avec lui-même, puisqu'il a déclaré ailleurs (*Saint Alexis*, p. 67) « qu'il était peu probable que l'affaiblissement de *o* atone en *e* muet eût eu lieu dès le milieu du XIe siècle.»

M. G. P. me conteste aussi l'origine comparative des verbes qui ont *i* intercalaire entre le radical et la flexion : par exemple, *adbreviare* = *abréger*. « Cette dérivation, dit-il, est contraire au génie de la langue.» Sans doute il n'admet que celle qui procède des cas obliques du comparatif et qui produit des formes telles que *minorare, meliorare*. Mais rien n'empêche de greffer une autre branche sur ce tronc commun, de rattacher au comparatif neutre les formes dont nous parlons.

Le sens ne fait pas difficulté, comme je l'ai remarqué pour *propiare* dérivé de *propior*, ou plus exactement de *propius*. Cette hypothèse, — car ce n'est encore qu'une hypothèse, — qui a l'avantage de tout expliquer, porterait à trois le nombre des ramifications verbales entées sur le comparatif latin :

1° Celle qui dérive du nominatif masculin singulier : *empirer* = in-*péjor*-are, *amieldr-ir* = ad-*mélior*-ire ;

2° Celle qui dérive du cas oblique singulier : *améliorer* = ad-*meliorem*-are;

3° Celle qui, d'après moi, dériverait du neutre singulier : *abréger* = ad-*brévius*-are.

Dans tous les cas, des comparatifs comme *captior*, du participe passé *captus*, ne sont pas plus extraordinaires que *acceptior*, comparatif très-classique de *acceptus*, et surtout que *genitior* de *genitus*. L'analogie populaire en a fait bien d'autres.

(A continuer.) A. Boucherie.

Digitized by Google

DE QUELQUES FORMES DE L'ANCIENNE LANGUE D'OC[1]

M. Paul Meyer me trouvera tenace, mais j'ai pour habitude de ne jamais déserter la lutte avec les forts ; il y a d'ailleurs une question scientifique engagée et qu'il est bon d'éclaircir. Mon contradicteur et moi différons en ceci, que je crois à l'existence simultanée et au développement parallèle, à une certaine époque, d'une langue littéraire et d'une langue parlée, en général assez distinctes, bien que s'influençant mutuellement ; la dernière ayant surtout induit les copistes en des fautes nombreuses contre la première. Je crois que les dialectes actuels de la langue d'oc sont ceux qui se parlaient au moyen âge dans les mêmes pays, sauf les transformations progressives auxquelles tout langage est soumis. Je repousse, au nom du sens commun, qui a bien quelque valeur, même dans la science, l'introduction subite, à la fin du XVIe siècle, dans la langue parlée, d'une forme abandonnée depuis plus de deux cents ans[2]. M. Meyer me répond : la preuve que la langue *parlée* n'admettait pas *li* au cas régime, c'est que la langue *écrite* n'a jamais admis que *los*.

Les raisons que je viens d'exposer m'ont fait dire que *ueimais*, ou son équivalent *jamais*, ayant en provençal moderne la valeur négative avec une tout autre force que le *jamais* français, a pu commencer à prendre cette valeur dans la langue *parlée* du XIIIe siècle, et avoir été employé ainsi par un poëte de cette époque. M. Meyer répond que *Mirèio* et les

[1] Voy. *Revue des langues romanes*, IV, 522 ; *Romania*, III, 115.

[2] Il est une autre explication que M. Meyer accepterait plus volontiers, m'a-t-il dit, bien qu'il n'ait pas cru devoir en parler dans la *Romania*, c'est que *li* serait employé pour *lis* = *leis* = *les*. Mais d'où viendrait *les*, qui n'est guère plus ancien que *li* dans les textes et ne se trouve que dans une partie de la Provence ? Il ne peut pas s'être formé de *los* (*lous*) ; et cependant, d'après M. Meyer lui-même, on ne trouve jamais que *los* au cas régime, après la disparition de la déclinaison à deux cas. La difficulté reste la même ; on n'en sortira qu'en admettant l'existence d'une langue parlée, dont les traces fugitives dans les documents antérieurs à la fin du XVIe siècle ont trop souvent été effacées par les éditeurs, sous prétexte de correction.

Digitized by Google

patois actuels ne prouvent rien pour la langue du moyen âge. Mais, si le *patois* (!) de *Mirèio* est le descendant de la langue des troubadours, peut-on fixer un moment précis où les mots usités aujourd'hui auraient pris leur sens actuel? Pourquoi ne retrouverait-on pas l'origine de ce sens dès le XIIIe siècle? Serait-ce qu'à la fin du XVIe un décret aurait imposé à la langue des pays d'oc une nouvelle grammaire et un vocabulaire nouveau?

M. Meyer invoque l'étude historique de la langue. Il a mille fois raison; mais à la condition qu'on ne fera pas de l'histoire à la façon de ce bonhomme qui niait Charlemagne, parce qu'on avait arraché de son abrégé d'Anquetil les pages qui contenaient le règne de ce prince. L'étude de la langue d'oc est encore un livre aux feuillets épars. Il n'y a aucune comparaison à établir entre l'histoire de la langue française, dont on possède à peu près tous les chaînons, et l'histoire de la langue d'oc, dont les monuments bien étudiés sont relativement rares, dont les anciens dialectes sont peu ou point connus. De laborieux chercheurs, dans les rangs desquels M. Meyer occupe une des premières places, ajoutent chaque jour quelque page au volume; mais les lacunes sont encore nombreuses, et, lorsqu'on essaye de les combler à l'aide de la tradition orale, c'est-à-dire de la langue parlée, il est imprudent de répondre par des négations trop absolues. Les feuillets perdus pourront se retrouver un jour, et la *Revue des langues romanes* ne désespère pas d'y contribuer pour son humble part. Pour ne citer qu'un fait, nous pensons que M. Meyer ne contesterait plus aujourd'hui l'identité du parfait toulousain *egui* = *ègui*, avec les parfaits actuels en *èri*, par suite de la transformation de la liquide en gutturale, qui se remarque dans plusieurs dialectes [1]. Cette identité, confirmée par des exemples de la fin du XVIe siècle, nous a cependant été indiquée par la langue actuelle [2].

Nous prions le lecteur de prendre note de notre opinion, en attendant les preuves positives qui viendront avec le temps.

Ch. DE TOURTOULON.

[1] *Souguel* = *sourel* ou *soulel*; *bagach*, balai, = *balach* (Marvéjols).
[2] Voy. *Revue des langues romanes*, t. I, p. 10 et 232.

Digitized by Google

DIALECTES MODERNES

JEUX ET *SOURNETAS* DU BAS LANGUEDOC.

LA MAIRETA

La bizarre pièce que l'on appelle à Gignac *lou conte de la Maireta* doit évidemment son origine à quelques-unes des petites poésies populaires sur les doigts, dont MM. Montel, Lambert, l'abbé Lieutaud et Pin y Soler, ont donné dans la *Revue* de si nombreux exemples pour la Catalogne et les pays de langue d'oc. C'est en réalité une sorte de jeu dialogué sur le rôle des doigts de la main. Des enfants placent au milieu d'eux une petite fille qui remplit le personnage de la *Maireta*, et à qui on demande successivement ses cinq enfants. Elle les donne, et ses camarades la menacent ensuite de lui faire la guerre si elle est sourde à l'avenir.

La maireta : Pichot-nanet,
Pus-grand-que-tus,
Grand-gusàs,
Lèca-plachs,
Tuia-pesouls.

Lous efants : — Jana, de que disès ?.... Jana, sès sourda ? De que disès ? — Soui sourda d'aquela aurelha. — Lou diable vostra aurelha qu'es plena de farina ! — Passàs de l'autre

La petite mère : Petit-nain,
Plus-grand-que-toi,
Grand-gueux,
Lèche-plats,
Tue-poux.

Les enfants : — Jeanne, que dites-vous ?... Jeanne, êtes-vous sourde ? Que dites-vous ? — Je suis sourde de cette oreille. — Le diable soit de votre oreille, qui est remplie de farine ! — Passez de l'autre côté. — Dites, Jeanne, ne me donneriez-vous pas *Petit-*

Digitized by Google

coustat. — Digàs, Jana, me dounariàs pas Pichot-nanet ? — Nani, que n'ai de besoun. — Pèr de que faire ? — Pèr me lavà lous iols. — Dounàs-me-lou que me farés plasé. — Se lou poudès derrabà dins tres cops, prenès-lou. — Un, dous e tres : l'ai derrabat. Vai à l'oustau. Jana, sès sourda ? L'ai derrabat.

La petite mère : Pichot-nanet,
Pus-grand-que-tus,
Grand-gusàs,
Lèca-plachs,
Tuia-pesouls.

Lous efants : — Jana, de que disès ?... Jana, sès sourda ? De que disès ? — Soui sourda d'aquela aurelha. — Lou diable vostra aurelha qu'es plena de bren ! — Passàs de l'autre coustat. — Digàs, Jana, me dounariàs pas Pus-grand-que-tus ? — Nani, que n'ai de besoun. — Pèr de que faire ? — Pèr tuià mas nièiras. — Dounàs-me-lou que me farés plasé ! — Se lou poudès derrabà dins tres cops, prenès-lou. — Un, dous e

nain ? — Non, car il m'est nécessaire. — Pourquoi faire ? — Pour me laver les yeux. — Donnez-le-moi ; vous me ferez plaisir. — Si vous pouvez l'arracher en trois fois, prenez-le. — Une, deux et trois fois : Ge l'ai arraché. Va à la maison. Jeanne, êtes-vous sourde ? Je l'ai arraché.

La petite mère : Petit-nain,
Plus-grand-que-toi,
Grand-gueux,
Lèche-plats,
Tue-poux.

Les enfants : — Jeanne, que dites-vous ?... Jeanne, êtes-vous sourde ? Que dites-vous ? — Je suis sourde de cette oreille. — Le diable soit de votre oreille qui est remplie de son ! — Passez de l'autre côté. — Dites, Jeanne, ne me donneriez-vous pas *Plus-grand-que-toi ?* — Non, car il m'est nécessaire. — Pourquoi faire ? — Pour tuer mes puces. — Donnez-le-moi, vous me ferez plaisir. — Si vous pouvez l'arracher en trois fois, prenez-le. — Une, deux et

Digitized by Google

tres : l'ai derrabat. Vai à l'oustau. Jana, sès sourda ? L'ai derrabat.

La maireta : Pichot-nanet,
Pus-grand-que-tus,
Grand-gusàs,
Lèca-plachs,
Tuia-pesouls.

Lous efants : — Jana, de que disès ?... Jana, sès sourda? De que disès ? — Soui sourda d'aquela aurelha. — Lou diable vostra aurelha qu'es plena de coupèus ! — Passàs de l'autre coustat. — Digàs, Jana, me dounariàs pas Grand-gusàs ? — Nani, que n'ai de besoun. — Pèr de que faire ? — Pèr me sanjà de camisa. — Dounàs-me-lou que me farés plasé. — Se lou poudès derrabà dins tres cops, prenès-lou. — Un, dous e tres : l'ai derrabat. Vai à l'oustau. Jana, sès sourda ? L'ai derrabat.

La maireta : Pichot-nanet,
Pus-grand-que-tus,

trois fois : je l'ai arraché. Va à la maison. Jeanne, êtes-vous sourde ? Je l'ai arraché.

La petite mère : Petit-nain,
Plus-grand-que-toi,
Grand-gueux,
Lèche-plats,
Tue-poux.

Les enfants : — Jeanne, que dites-vous ?... Jeanne, êtes-vous sourde ? Que dites-vous ? — Je suis sourde de cette oreille. — Le diable soit de votre oreille qui est remplie de copeaux ! —Passez de l'autre côté. — Dites, Jeanne, ne me donneriez-vous pas *Grand-gueux ?* — Non, car il m'est nécessaire. — Pourquoi faire ? — Pour me changer de chemise.—Donnez-le-moi, vous me ferez plaisir.— Si vous pouvez l'arracher en trois fois, prenez-le. — Une, deux et trois fois : je l'ai arraché. Va à la maison. Jeanne, êtes-vous sourde ? Je l'ai arraché.

La petite mère : Petit-nain,
Plus-grand-que-toi,

Digitized by Google

Grand-gusàs,
Lèca-plachs,
Tuia-pesouls.

Lous efants: — Jana, de que disès?... Jana, sès sourda? De que disès? — Soui sourda d'aquela aurelha. — Lou diable vostre aurelha qu'es plena de moussa! — Passàs de l'autre coustat. — Digàs, Jana, me dounariàs-pas Lèca-plachs? — Nani, que n'ai de besoun. — Pèr de que faire? — Pèr me gratà l'esquina. — Dounàs-me-lou que me farés plasé. — Se lou poudès derrabà dins tres cops, prenès-lou. — Un, dous e tres: l'ai derrabat. Vai à l'oustau. Jana, sès sourda? L'ai derrabat.

La maireta: Pichot-nanet,
Pus-grand-que-tus,
Grand-gusàs,
Lèca-plachs,
Tuia-pesouls.

Lous efants: — Jana, de que disès?... Jana, sès sourda?

Grand-gueux,
Lèche-plats,
Tue-poux.

Les enfants: — Jeanne, que dites-vous?... Jeanne, êtes-vous sourde? Que dites-vous? — Je suis sourde de cette oreille. — Le diable soit de votre oreille qui est remplie de mousse! — Passez de l'autre côté. — Dites, Jeanne, ne me donneriez-vous pas *Lèche-plats?* — Non, car il m'est nécessaire — Pourquoi faire? — Pour me gratter le dos. — Donnez-le-moi, vous me ferez plaisir. — Si vous pouvez l'arracher en trois fois, prenez-le. — Une, deux et trois fois: je l'ai arraché. Va à la maison. Jeanne, êtes-vous sourde? Je l'ai arraché.

La petite mère: Petit-nain,
Plus-grand-que-toi,
Grand-gueux,
Lèche-plats,
Tue-poux.

Les enfants: — Jeanne, que dites-vous?... Jeanne, êtes-vous

Digitized by Google

De que disès? — Soui sourda d'aquela aurelha. — Lou diable vostra aurelha qu'es plena de reprin[1]. — Passàs de l'autre coustat. — Digàs, Jana, me dounariàs pas Tuia-pesouls? — Nani, que n'ai de besoun. — Pèr de que faire? — Pèr me gratà l'artel. — Dounàs-me-lou que me farés plasé. — Se lou poudès derrabà dins tres cops, prenès-lou. — Un, dous e tres, vai faire bouli lou toupi. — Endé mous cinq efants, farai la guèrra à Jana. S'es sourda, la farai devouri per las nièiras.

(Version de M. Hubac (Émilien), de Gignac.)

sourde? que dites-vous? — Je suis sourde de cette oreille. — Le diable soit de votre oreille qui est remplie de recoupe! — Passez de l'autre côté. — Dites, Jeanne, ne me donneriez-vous pas *Tue-poux?* — Non, car il m'est nécessaire. — Pourquoi faire? — Pour me gratter l'orteil. — Donnez-le-moi, vous me ferez plaisir. — Si vous pouvez l'arracher en trois fois, prenez-le. — Une, deux et trois fois, va faire bouillir le pot. Avec mes cinq enfants, je ferai la guerre à Jeanne. Si elle est sourde, je la ferai dévorer par les puces.

MITAT-DE-GAL

Le conte qui suit est très-connu dans le bas Languedoc, et il en existe une multitude de versions, toutes plus bizarres et plus compliquées les unes que les autres. Celle de Montpellier, par exemple, diffère beaucoup de celle de Gignac.

D'après une indication qui m'est donnée par M. Boucherie, le conte de Mitat-de-Gal se retrouve également dans les campagnes du Poitou et de la Saintonge.

[1] Reprin — recoupe, ce qui sort du son lorsqu'on le repasse.

Digitized by Google

Un cop i'aviò un ome[1] que passava à chival pèr s'entournà à soun castèl. Rencountrèt en cami Mitat-de-Gal, que veniò de troubà una boursa plena d'escuchs en gratent sus un moulou de fumiè.

L'ome ie diguèt : «Se me vos dounà aquel argent, te bailarai » un plen sac de civada e te prendrai endé ieu à moun castèl.» — « Eh be! vendrai. » — Mitat-de-Gal mountèt sus lou chival e s'en anèrou.

Quand agèrou fach un pau de cami, troubèrou un rainard que diguèt à Mitat-de-Gal : — « Ounte vas, Mitat-de-Gal? » — « Vau ende aqueste moussur à soun castèl. » — « Se me » preniòs? » diguèt lou rainard. — « Nou, que sèn prou car- » gachs.»—« Si, si, prend-me, que vole veni endé tus.» Mitat-de-Gal ie diguèt : « Dins moun detràs, met te-ie. » — Se ie metèt e s'en anèrou.

Quand agèrou fach un pau mai de cami, rencountrèrou una manaireta que diguèt à Mitat-de-Gal :—«Ounte vas, Mitat-de- » Gal? » —«Vau ende aqueste moussur à soun castèl. »— « Se

Une fois il y avait un homme qui passait à cheval pour s'en retourner à son château. Il rencontra en chemin Moitié-de-Coq qui venait de trouver une bourse pleine d'écus en grattant sur un tas de fumier.

L'homme lui dit : « Si tu veux me donner cet argent, je te donne- » rai un plein sac d'avoine et je te prendrai avec moi à mon château.» — « Eh bien! je viendrai. » Moitié-de-Coq monta sur le cheval et ils s'en allèrent.

Quand ils eurent fait un peu de chemin, ils trouvèrent un renard qui dit à Moitié-de-Coq : — « Où vas-tu, Moitié-de-Coq : » — « Je » vais avec ce *monsieur* à son château. »—« Si tu me prenais ?» dit le renard. — « Non, parce que nous sommes assez chargés. » — « Si, si, prends-moi; je veux venir avec toi. » Moitié-de-Coq lui dit: « Dans mon derrière, mets-toi. » Il s'y mit et ils s'en allèrent.

Quand ils eurent fait un peu plus de chemin, ils rencontrèrent

[1] Devenu formule populaire et déjà signalé ainsi par le *Dicciounari moundi*, qui est à la suite des Œuvres de Goudelin, art. Home.—*Aco's un cop èra un ome* équivaut à dire : Ce que vous racontez est une fable. — V. les contes de la *Mairastre* et du *Lauraire*

Digitized by Google

» me preniòs, que pese pas gaire? ie diguèt la manaireta. » — « Nou que sèn prou cargachs. » — « Si, si, prend-me, que vole » veni endé tus.» Mitat-de-Gal ie diguèt : « Dins moun detràs, » met-te-ie. » — Se ie metèt e s'en anèrou.

Quand seguèrou un pau pus lion, rencountrèrou una ribièireta que diguèt mai à Mitat-de-Gal : « Ounte vas, Mitat-de-Gal ?» — « Vau ende aqueste moussur à soun castèl. » — « Se me » preniòs? ie diguèt la ribièireta. »—« Nou, que sèn trop car- » gachs : lou chival nous pot pas pus rebalà. »—« Si, si, prend- » me, que vole veni endé tus ; veirâs que n'auràs pas regrèt.» Mitat-de-Gal ie diguèt : « Se ie pos ana, dins moun detràs, » met-te-ie.» Se ie metèt e s'en anèrou.

Arribèrou au castèl qu'èra nioch. Moussur davala de chival e tusta la porta. — « Quau es acòs? » diguèt la serventa — « Aco's Moussur endé Mitat-de-Gal ; davalàs un lun. »

Madama davalèt endé lou lun e demandèt couma èra anat lou vouiage. Mitat-de-Gal ie respoundèt qu'èra pla anat, dès que lou mèrchand tournava [1]. Moussur diguèt à la dama d'anà lèu

une petite hache qui dit à Moitié-de-Coq : — « Où vas-tu, Moitié- » de-Coq ? » — « Je vais avec ce *monsieur* à son château. » — « Si » tu me prenais ? je ne pèse pas beaucoup, lui dit la petite hache. » —« Non, parce que nous sommes assez chargés. »—« Si, si, prends- » moi ; je veux venir avec toi. » — Moitié-de-Coq lui dit : « Dans » mon derrière, mets-toi. » Elle s'y mit et ils s'en allèrent.

Quand ils furent un peu plus loin, ils rencontrèrent une petite rivière qui dit encore à Moitié-de-Coq : « Où vas-tu, Moitié-de- » Coq ? »—« Je vais avec ce *monsieur* à son château. »— « Si tu me » prenais ?» lui dit la petite rivière.—« Non, parce que nous sommes » trop chargés : le cheval ne peut plus nous traîner. »—« Si, si, » prends-moi ; je veux venir avec toi ; tu verras que tu n'en auras » pas regret.» Moitié-de-Coq lui dit :« Si tu peux y aller, dans mon » derrière, mets-toi. « Elle s'y mit et ils s'en allèrent.

Lorsqu'ils arrivèrent au château, il était nuit. *Monsieur* descend de cheval et heurte la porte, — « Qui est là »? dit la servante. — « C'est *Monsieur* avec Moitié-de-Coq ; descendez une lumière. »

Madame descendit avec la lumière et demanda comment le

(1) Proverbe populaire.

Digitized by Google

alucà lou floc, que Mitat-de-Gal diviò agure frech. Mitat-de-Gal respoundèt : « Nani, ai pas frech. »

Après i'agure fach toutas aquelas amistenças, ie diguèrou : « Es pas lou tout, Mitat-de-Gal, vous cau metre à taula. » Mitat-de-Gal ie respoundèt que n'aviò pas pressa ; mais dins acòs se ie metèt.

Quand agèrou soupat, Moussur, que s'èra entendut endé Madama, faguèt semblant de pas saupre a-n-ounte pourriò faire couchà Mitat-de-Gal. La dama ie diguèt : « Lou faren » coucha aval dins lou galiniè, sus la barra, embé las galinas ; » aquis serò caudet. » Mitat-de-Gal ie respoundèt : « Anarai » pla, serai caudet, dourmirai pla aquis. »

Entre qu'agèrou passat la velhada, lou moussur diguèt à la serventa : « Prenès un lun e anàs couchà Mitat-de-Gal. » Lai anèt. Mitat-de-Gal sautèt sus la barra e diguèt : « Serai pla » aicis. »

Quand la serventa se seguèt enanada, las galinas, qu'aviòu sentit Mitat-de-Gal sus la barra, lou desquilhèrou à cops de

voyage était allé. Moitié-de-Coq lui répondit qu'il était bien allé, puisque le marchand revenait. *Monsieur* dit à la dame d'aller vite allumer le feu, parce que Moitié-de-Coq devait avoir froid. Moitié-de-Coq répondit : « Non, je n'ai pas froid. »

Après lui avoir fait toutes ces amitiés, ils lui dirent : « Ce n'est pas le tout, Moitié-de-Coq, il faut vous mettre à table. » Moitié-de-Coq répondit qu'il n'était pas pressé ; mais malgré cela il s'y mit.

Quand ils eurent soupé, *Monsieur*, qui s'était entendu avec Madame, fit semblant de ne pas savoir où il pourrait faire coucher Moitié-de-Coq. La dame lui dit : « Nous le ferons coucher là-bas, » dans le poulailler, sur la barre, avec les poules ; là, il sera chaud.» Moitié-de-Coq lui répondit : « J'irai bien, je serai chaud, je dor- » mirai bien là.»

Aussitôt qu'ils eurent passé la veillée, le *monsieur* dit à la servante :« Prenez une lumière et allez coucher Moitié-de-Coq.» Elle y alla. Moitié-de-Coq sauta sur la barre et dit :« Je serai bien ici.»

Quand la servante se fut en allée, les poules, qui avaient senti Moitié-de-Coq sur la barre, le déjuchèrent à coups de bec. Moitié-de-Coq dit alors au renard : « Renard, renard, sors de mon der- » rière, parce que c'est maintenant l'heure. « Le renard sortit et mangea toutes les poules.

Digitized by Google

bècs. Mitat-de-Gal diguèt adoun au rainard : « Rainard, rai-
» nard, sourtis de moun detràs qu'ara es oura. » Lou rainard sourtiguèt e mangèt toutas las galinas.

Lou lundeman mati, lou moussur e la dama, que cresiòu de troubà Mitat-de-Gal mort e d'agure sa boursa, mandèrou la serventa au galiniè. La serventa troubèt Mitat-de-Gal que cantava couma un fol [1] sus la barra ; mais i'aviò pas pus de galinas dins lou galiniè.

La serventa s'en vo au moussur e ie dis : « S'enmandàs pas
» Mitat-de-Gal, nous arouïnarò : o devourit toutas las galinas,
» sens n'en quità una. Couma faren pèr manjà ? »

Lou moussur ie respoundèt : « N'ages pas lagui ; l'auren la
» nioch que vèn : lou faren couchà endé lous biòus, e à cops
» de banas lou tuaròu. Deman mati lou troubaren mort. »

Lou moussur se lèva e vo veire Mitat-de-Gal que cantava couma un fol. Ie dis : « Mitat-de-Gal, coussi avès passat la
» nioch ? — « Pla, Moussur, pla ; ai pla dourmit. » — « Tant
» milhou, qu'avioi pòu qu'agèsses frech. » — « Nani, Mous-

Le lendemain matin, le *monsieur* et la dame, qui croyaient trouver Moitié-de-Coq mort et avoir sa bourse, envoyèrent la servante au poulailler. La servante trouva Moitié-de-Coq qui chantait comme un fou sur la barre ; mais il n'y avait plus de poules dans le poulailler.

La servante s'en va au *monsieur* et lui dit : « Si vous ne renvoyez
» pas Moitié-de-Coq, il nous ruinera: il a dévoré toutes les poules, sans
» en épargner une seule. Comment ferons-nous pour manger ?

Le *monsieur* lui répondit: « N'aie pas de souci, nous l'aurons la nuit prochaine : nous le ferons coucher avec les bœufs, et, à coups de corne, il le tueront. Demain matin nous le trouverons mort. »

Le *monsieur* se lève et va voir Moitié-de-Coq qui chantait comme un fou. Il lui dit : « Moitié-de-Coq, comment avez-vous passé la
» nuit? » — « Bien, Monsieur, bien ; j'ai bien dormi. » — « J'avais
» peur que vous n'eussiez froid. » — « Non, Monsieur, je n'ai pas eu

[1] *Canta couma un fol, courris couma un fol, partis couma un fol,* sont autant de comparaisons populaires très-fréquemment usitées dans tout le bas Languedoc *l'aviò un mounde fol* est synonyme de beaucoup de monde.

Digitized by Google

» sur, ai pas agut frech. » Mitat-de-Gal davalèt de sa barra lou faguèrou manjà couma cau tout lou jour.

Quand venguèt lou vespre, soupèrou ; e, quand agèrou soupat, moussur diguèt tourna à la dama : « A-n-ounte faren » couchà Mitat-de-Gal ? » — Madama ie respoundèt : « Lou » caurò faire couchà aval, sus lou rastèl, dins l'estable das » biòus ; aquis serò caudet. » Mitat-de-Gal diguèt : « Anarai » pla, serai caudet, dourmirai pla aquis. »

Entre qu'agèrou passat la velhada, lou moussur diguèt à la serventa de prene un lun e d'anà couchà Mitat-de-Gal. La serventa lai anèt. Mitat-de-Gal sautèt dessus lou rastèl, e diguèt : « Serai pla aicis. »

Quand la serventa se seguèt en anada, lous biòus, qu'aviòu sentit Mitat-de-Gal, ie bailèrou à cops de bana. Mitat-de-Gal, tanlèu que se sentiguèt tustat, diguèt à la manaireta : « Ma- » naireta, manaireta, sourtis de moun detràs qu'ara es oura. » La manaireta sourtiguèt e coupèt toutas las banas das biòus.

Lou lundeman mati, la serventa davala à l'estable ; s'en vo

» froid. » Moitié-de-Coq descendit de sa barre, et on le fit manger convenablement tout le jour.

Quand vint le soir, ils soupèrent ; et, quand ils eurent soupé, *Monsieur* dit de nouveau à la dame : « Où ferons-nous coucher » Moitié-de-Coq ? » Madame lui répondit : « Il faudra le faire coucher » là-bas, sur le râtelier, dans l'étable des bœufs ; là, il sera chaud. » Moitié-de-Coq dit : « J'irai bien, je serai chaud, je dormirai bien là. »

Lorsqu'ils eurent passé la veillée, le *monsieur* commanda à la servante de prendre une lumière et d'aller coucher Moitié-de-Coq. La servante y alla. Moitié-de-Coq sauta sur le râtelier, et dit : « Je » serai bien ici. »

Quand la servante se fut en allée, les bœufs, qui avaient senti Moitié-de-Coq, lui donnèrent des coups de corne. Moitié-de-Coq, se sentant frappé, dit à la petite hache : « Petite hache, petite » hache, sors de mon derrière, parce que c'est maintenant l'heure. » La petite hache sortit et coupa toutes les cornes des bœufs.

Le lendemain matin, la servante descend à l'étable. Elle s'en va voir si Moitié-de-Coq était mort. Elle le trouva sur le râtelier à chanter comme un fou, et elle vit que toutes les cornes des bœufs étaient coupées.

Digitized by Google

veire se Mitat-de-Gal èra mort. Lou troubèt dessus lou rastèl que cantava couma un fol, e vegèt que toutas las banas das biòus èrou coupadas.

La serventa s'en vo à moussur, e ie dis : « S'enmandàs pas » Mitat-de-Gal, nous arouïnarò : o coupat toutas las banas das » biòus. Couma faren pèr laurà ? »

Lou moussur ie respoundèt : « N'ages pas lagui ; l'auren la » nioch que vèn : faren caufà lou four tout ioi, e de vèspre ie » lou faren couchà : se ie coirò mai que lou pan[1]. Deman mati » l'escamparen. »

Lou moussur se leva e vo a l'estable. Ie troubèt Mitat-de-Gal que cantava couma un fol. Ie dis : « Mitat-de-Gal, coussi » avès passat la nioch?»—« Pla, Moussur, pla; ai pla dourmit.» — « Tant milhou, que n'ère en lagui. » Mitat-de-Gal davalèt de dessus lou rastèl e lou faguèrou manjà couma cau tout lou jour. Entramen, caufavou lou four d'aquis que seguèt rouge.

Lou vespre, en soupent, Moussur diguèt tournà à Madama : « A-n-ounte faren couchà Mitat-de-Gal anioch ? » Madama ie respoundèt : « S'acòs fai pas res à Mitat-de-Gal, çai avèn una

La servante s'en va à *monsieur*, et lui dit : « Si vous ne renvoyez » pas Moitié-de-Coq, il nous ruinera : il a coupé toutes les cornes » des bœufs. Comment ferons-nous pour labourer ?

Le *monsieur* lui répondit : « N'en aie pas souci, nous l'aurons » la nuit prochaine : nous ferons chauffer le four tout aujourd'hui, » et ce soir nous l'y ferons coucher : il s'y rôtira plus que le pain. » Demain matin, nous le jetterons. »

Le *monsieur* se lève et va à l'écurie. Il trouva Moitié-de-Coq qui chantait comme un fou. Il lui dit : « Moitié-de-Coq, comment avez-vous passé la nuit ? » — « Bien, *Monsieur*, bien ; j'ai bien dormi. » — « Tant mieux, parce que j'en étais en souci. » Moitié-de-Coq descendit de dessus le râtelier, et on le fit manger convenablement toute la journée. Pendant ce temps-là, on chauffa le four jusqu'à ce qu'il devînt rouge.

Le soir, en soupant, *Monsieur* dit de nouveau à Madame : « Où » ferons-nous coucher Moitié-de-Coq cette nuit ? » Madame lui répondit : « Si cela ne fait rien à Moitié-de-Coq, nous avons un gîte

[1] Comparaison populaire.

Digitized by Google

» couchada au four. » Mitat-de-Gal diguèt : « A-n-ounte vou-
» rés ; vau pla pertout. Au four anarai pla, serai caudet ; dour-
» mirai pla.» Mais s'en pensava pas mens, e, amai que vegèsse
caufà lou four, èra pla tranquille.

Entre qu'agèrou passat la velhada, lou moussur diguèt mai à la serventa : « Prenès un lun e anàs couchà Mitat-de-Gal. » La serventa lai anèt. Mitat-de-Gal, en dintrent dins lou four, diguèt : « Serai pla caudet aicis. »

La serventa seguèt pas pulèu sourtida que Mitat-de-Gal sentiguèt sas ploumas s'amoulounà e se rousti. Sens esperà mai, diguèt à la ribièireta : « Ribièireta, ribièireta, sourtis de » moun detràs qu'ara es oura. » La ribièireta sourtiguèt e roumpliguèt lou four d'aiga.

Lou lundeman mati, la serventa se lèva e vo veire se Mitat-de-Gal èra roustit. Lou troubèt davans la porta que cantava couma un fol, e vegèt lou four roumplit d'aiga que vessava.

Met las mans sus la tèsta, s'en vo troubà moussur au lièch e ie dis : « S'enmandàs pas Mitat-de-Gal, nous arouïnarò : o » roumplit d'aiga lou four. Couma faren pèr coire lou pan ? »

» au four.» Moitié-de-Coq dit :« Où vous voudrez ; je vais bien par-
» tout. Au four, j'irai bien ; je serai chaudement; je dormirai bien.»
Mais il n'en pensait pas moins, et, bien qu'il vît chauffer le four, il était bien tranquille.

Aussitôt qu'ils eurent passé la veillée, le *monsieur* dit encore à la servante : « Prenez une lumière et allez coucher Moitié-de-Coq. » La servante y alla. Moitié-de-Coq, en entrant dans le four, dit : « Je serai bien chaudement ici. »

La servante ne fut pas plus tôt sortie que Moitié-de-Coq sentit ses plumes se coller à lui et se roussir. Sans plus attendre, il dit à la petite rivière : « Petite rivière, petite rivière, sors de mon derrière, » parce que c'est maintenant l'heure. » La petite rivière sortit et » remplit d'eau le four.

Le lendemain matin, la servante se lève et va voir si Moitié-de-Coq était rôti. Elle le trouva devant la porte à chanter comme un fou, et elle vit le four rempli d'une eau qui déversait partout.

Elle met les mains sur la tête, s'en va trouver *Monsieur* au lit et lui dit : « Si vous ne renvoyez pas Moitié-de-Coq, il nous ruinera. » Il a rempli le four d'eau. Comment ferons-nous pour cuire le » pain ? »

Digitized by Google

Lou moussur ie respoundèt : « Entre que serai levat, ie » bailarai ce que ie revèn e l'enmandaren en dacon mai.»

Lou moussur se levèt, anèt souvetà lou boun jour à Mitat-de-Gal, e ie demandèt s'aviò pla passat la nioch. Mitat-de-Gal ie diguèt que oi. Lou faguèrou pla dejunà ; ie rendèrou sous escuchs e s'en anèt.

Lou gal cantèt,
E la sournèta finiguèt.
(Version de M. Hubac (Émilien), de Gignac.)

Le *monsieur* lui répondit : « Aussitôt que je serai levé, je lui » donnerai ce qui lui revient et nous l'enverrons autre part. »

Le *monsieur* se leva ; il alla souhaiter le bonjour à Moitié-de-Coq, et il lui demanda s'il avait bien passé la nuit. Moitié-de-Coq lui dit que oui. On le fit bien déjeuner ; on lui rendit ses écus, et il s'en alla.

Le coq chanta
Et la sornette finit.

LA PEL D'ASE

Un cop i' aviò un rèi qu'agèt una filha talament bèla, qu'estent vengut veuse, toumbèt amourous d'ela e la vouguèt espousà.

Pèr que ie consentiguèsse, ie proumetiò cada jour tout ce que ie passava dins l'idèia : ie disiò que, de que que demandèsse, ie refusariò pas res.

Couma, aquela filha, ie fasiò pòu d'espousà soun paire, cer-

LA PEAU D'ANE

Une fois il y avait un roi qui eut une fille tellement belle, qu'étant devenu veuf, il tomba amoureux d'elle et voulut l'épouser.

Pour qu'elle y consentit, il lui promettait chaque jour tout ce qui lui passait par l'idée ; il lui disait que, quelle que fût la chose qu'elle demandât, il ne lui refuserait rien.

Comme il faisait peur à cette fille d'épouser son père, elle cher-

Digitized by Google

cava dins soun ime las causas las pus impoussiblas pèr l'en degoustà. Ie demandèt d'abord una rauba de la coulou dau cièl embé las estèlas.

Soun paire, que vouliò la countentà, sabiò pas couma faire. En empleguent pamens touta la pena que pouguèt s'amaginà, ie troubèt una rauba coulou dau cièl e ie la bailèt.

Quand la filha agèt aquela rauba, ie diguèt : « Se voulès que » vous espouse, m'en cau ara una que siègue coulou de la luna. »

Soun paire tournèt cercà dins toutas las vilas, dins toutes lous magasins, e, a força de cercà, i'en trapèt una. Ie la pourtèt e ie diguèt : « Jamais doun me recoumpensaràs de la pena que » prène pèr tus? »

Sa filha ie respoundèt : « Moun paire, i'o encara una autra » causa que vourrioi avurre : cau que me croumpés una tre- » sièma rauba que siège coulou de sourel ; bailàs-me-la, se que » de nou vous espousarai pas.

Soun paire tournèt cercà dins toutas las vilas pèr i'avurre una rauba coulou de sourel. La trapèt, à la fin, e ie la bailèt en diguent : « Cau que dins ioch jours seguen maridachs. »

chait dans son esprit les choses les plus impossibles pour l'en détourner. Elle lui demanda d'abord une robe de la couleur du ciel avec les étoiles.

Son père, qui voulait la contenter, ne savait comment faire. En employant cependant toute la peine que l'on peut imaginer, il lui trouva une robe couleur de ciel et il la lui donna.

Quand sa fille eut cette robe, elle lui dit : « Si vous voulez que je » vous épouse, il m'en faut maintenant une qui soit de la couleur » de la lune. »

Son père chercha de nouveau dans toutes les villes, dans tous les magasins, et, à force de chercher, il lui en trouva une. Il la lui porta et lui dit : « Jamais donc tu ne me récompenseras de la peine » que je prends pour toi ? »

Sa fille lui répondit : « Mon père, il y a encore une autre chose » que je voudrais avoir : il faut que vous m'achetiez une troisième » robe qui soit couleur de soleil ; donnez-la-moi, sinon je ne vous » épouserai pas. »

Son père chercha de nouveau dans toutes les villes, afin de lui avoir une robe couleur de soleil. Il la trouva, à la fin, et la lui donna en disant : « Il faut que dans huit jours nous soyons mariés. »

Digitized by Google

La filha prenguèt aquela rauba, e s'en anèt dins sa cambra, maucountenta que ce pot pas mai de veire que soun paire ie bailèsse tout ce que demandava, pèr tant deficile qu'ou agèsse cresegut.

Quand seguèt dins sa cambra, se metèt à plourà en diguent: « Oh! s'es poussible que te cargue, tu, espousà un paire? De » qu'és que ie demandaràs que noun t'ou pogue bailà?» D'aquel moument faguèt pas que se desoulà la nioch e lou jour.

Una nioch pamens ie venguèt una idèia: se souvenguèt que soun paire aviò un ase e que i'aviò ausit dire que lou bailariò pas quand deguesse i'en coustà la vida. Se pensèt de ie demandà la pèl d'aquel ase.

Alor que lou mati, soun paire l'estent anada troubà dins sa cambra e i'agent dich: « Eh! be, ma filha, sios-tu decidada » qu'espousen aquestes jours?»

Ie respoundèt: « Nani, moun paire, qu'ai encara quicon à » vous demandà. Cau que me bailés la pèl de vostre ase qu'aimàs » tant. »

Soun paire ie diguèt: « Ce que dises aquis m'es pla fachous,

La fille prit cette robe et s'en alla dans sa chambre, mécontente comme on ne peut pas plus de voir que son père lui donnait tout ce qu'elle demandait, pour si difficile qu'elle l'eût cru.

Quand elle fut dans sa chambre, elle se mit à pleurer en disant: « Oh! cela est-il possible et te faudra-t-il, toi, épouser ton père? Qu'est-ce que tu lui demanderas qu'il ne puisse te le donner? » De ce moment-là, elle ne fit plus que se désoler la nuit et le jour.

Une nuit, cependant, il lui vint une idée: elle se souvint que son père avait un âne et qu'elle lui avait ouï dire qu'il ne le donnerait pas, lors même qu'il devrait lui en coûter la vie. Elle se résolut de lui demander la peau de cet âne.

Alors, et au moment où son père l'étant allé trouver dans sa chambre et lui ayant dit: « Eh bien! ma fille, es-tu décidée que » nous nous marions ces jours-ci? »

Elle lui répondit: « Non, mon père, parce que j'ai encore quel- » que chose à vous demander: il faut que vous me donniez la peau » de votre âne que vous aimez tant. »

Son père lui dit: « Ce que tu dis là m'est bien fâcheux, ma fille,

Digitized by Google

» ma filha, pèramor qu'avioi pourtat moun amour dessus » aquela bestia. Pamens t'ai toujour dich que te refusarioi pas » res. »

Entramen qu'agèt respoundut acòs, faguèt pelà l'ase e i'en bailèt la pèl.

En prenguent aquesta pèl, la filha se diguèt: « Boui, paura, » dequ'es qu'amaginaràs-tus, ara, pèr pas espousà toun » paire ? »

Couma sabiò pas pus de que demandà, se pensèt dins la nioch de prene sas raubas, embé sa pèl d'ase, e de s'en anà.

En caminent atroubèt una fada qu'èra estada à soun batème e que ie demandèt a-n-ounte anava tant tard.

Après que i'agèt countat sas penas, la fada ie bailèt una baga e ie diguèt que, pèr mouièn d'ela, tout ce que pourriò desirà seriò acoumplit.

Alor que, la fada l'agent quitada, carguèt la pèl sus soun esquina per ie servi d'abilhage, e countugnèt soun cami.

Au bout de quauque tens arribèt ende un castèl e demandèt à lous que lai èrou se la vouliòu pas pèr pastrouna[1].

» parce que j'avais porté mon amour sur cette bête ; cependant, » je t'ai toujours dit que je ne te refuserais rien. »

Aussitôt qu'il eut répondu cela, il fit écorcher l'âne et il lui en donna la peau.

En prenant cette peau, la fille se dit : « Ah ! pauvre, qu'est-ce » que tu imagineras maintenant pour ne pas épouser ton père ? »

Comme elle ne savait plus que demander, elle se résolut dans la nuit de prendre ses robes, avec sa peau d'âne, et de s'en aller.

En cheminant, elle rencontra une fée qui s'était trouvée à son baptême et qui lui demanda où elle allait si tard.

Après qu'elle lui eut raconté ses peines, la fée lui donna une bague et lui dit que, par le moyen de cette bague, tout ce qu'elle pourrait désirer lui serait accompli.

Alors, la fée l'ayant quittée, elle mit la peau sur ses épaules pour lui servir de vêtement, et elle continua son chemin.

[1] Comparez avec la version du *Lauraire*, lorsque la fille du laboureur part du château de la Bête.

Digitized by Google

Aquel mounde, quand la vegèrou dins sa pèl, sagèrou pas pus de que ie respone : « Pèr Di ! ié diguèrou, quant seriò que »toun abilhage, ne pourriòs pas faire gaire mai. » La prenguèrou, pamens, e ie faguèrou gardà lous agnèls dau castèl.

Un jour que passejava soun avé, s'anèt rejougne dins un pichot maset e ie pausèt sa pèl d'ase ; carguèt sa rauba coulou de cièl, e preniò plasé à s'agachà davans soun miral.

D'aquel moument, lou fil dau rèi, que passava pèr aquis, seguèt curious d'anà veire aquel pichot maset ounte s'èra embarrada.

Espincha pèr lou trauc de la sarralha e te vei una doumaisèla talament bèla, que sus lou cop n'en venguèt amourous.

S'en anèt au castèl e diguèt à lous que lai èrou : « De qu'es aquela doumaisèla qu'es embarrada dins vostre maset ? »

Ie respounguèrou : « Saique voulès rire ? Acò's una pil- » harda qu'avèn lougat pèr pastrouna e qu'es toujour plegada » dins sa pèl. »

Lou moussur ie diguèt qu'èra pas poussible e qu'aviò vist, el, una bèla doumaisèla. I'afourtiguèrou que s'èra troumpàt e que

Au bout de quelque temps, elle arriva à un château et demanda à ceux qui y étaient s'ils ne la voulaient pas louer pour bergère.

Ces gens-là (littéral. : *ce monde*), en la voyant dans sa peau, ne surent plus que lui répondre : « Par *Di*, lui dirent-ils, quand ce ne » serait que ton vêtement, tu ne peux guère en faire davantage. » Ils la prirent cependant et lui firent garder les agneaux du château.

Un jour, en promenant son troupeau, elle alla s'enfermer dans un petit *mas* et elle y posa sa peau d'âne ; elle mit sa robe couleur de ciel, et elle prenait plaisir à se regarder devant son miroir.

A ce moment-là, le fils du roi, qui passait par là, fut curieux d'aller voir le petit *mas* où elle s'était enfermée.

Il épie par le trou de la serrure et il voit (littéral. : *il te voit*) une demoiselle tellement belle, que sur-le-champ il en devint amoureux.

Il s'en alla au château et dit à ceux qui y étaient : « Qui est cette demoiselle qui est enfermée dans votre petit *mas* ? »

Ils lui répondirent : « Peut-être voulez-vous rire ! C'est une vaga- » bonde que nous avons louée pour bergère et qui est toujours pliée » dans sa peau. »

Le *monsieur* leur dit que cela n'était pas possible et qu'il avait vu, lui, une belle demoiselle. On lui assura qu'il s'était trompé et

Digitized by Google

fariò ben de tournà au maset pèr la milhour veire. Ie tournèt, mais la vegèt pas, pèrtau qu'èra partida.

Acòs ie faguèt mau. Quand seguèt revengut à soun castèl, n'en toumbèt malaute.

Sous parents, que poudiòu pas saupre de qu'aviò, anèrou quèrre lou medeci. Lou medeci ie diguèt que lou milhou remèdi seriò de lou maridà.

Lou fil dau rèi respoundèt que se maridariò pas que noun agèsse manjat un gatèu fach pèr la pastrouna qu'apelavou Pèl-d'Ase.

Sa maire se faguèt adoun ensegnà lou castèl a-n-ounte l'aviò vista, e, quand se lai seguèt abitada, la demandèt au mounde dau castèl.

Toutes cacalassèrou de veire que la reina èra venguda quèrre una filha talament salopa pèr faire un gatèu à soun fil. Ela pamens ie l'aproumetèt.

S'en vo adoun au maset a-n-ounte s'estremava, quita sa pèl pèr la rauba coulou de luna e pasta soun gatèu.

Quand l'agèt pastat, ie metèt dedins la baga que i'aviò bailat

qu'il ferait bien de retourner au *mas*, afin de la voir mieux. Il y retourna, mais il ne la vit pas, parce qu'elle était partie.

Cela lui fit mal. Quand il revint à son château, il en tomba malade.

Ses parents, qui ne pouvaient savoir ce qu'il avait, allèrent chercher le médecin. Le médecin leur dit que le meilleur remède serait de le marier.

Le fils du roi répondit qu'il ne se marierait qu'après avoir mangé un gâteau fait par la bergère que l'on appelait Peau-d'Ane.

Sa mère se fit alors indiquer le château ou il l'avait vue, et, lorsqu'elle s'y fut rendue, elle la demanda aux gens du château.

Tous éclatèrent de rire en voyant que la reine était venue chercher une fille tellement sale pour faire un gâteau à son fils. Elle, cependant, le lui promit.

Elle s'en va alors au petit *mas* où elle s'enfermait ; elle laisse sa peau pour la robe couleur de lune et pétrit son gâteau.

Lorsqu'elle l'eut pétri, elle mit dedans la bague que lui avait donnée la fée, et l'envoya au fils du roi. Tout le monde fut étonné de voir un gâteau aussi beau.

Digitized by Google

la fada, e lou mandèt au fil dau rèi. Tout lou mounde seguèt estounat de veire un gatèu tant bèl.

Entre que lou fil dau rèi l'agèt tastat, seguèt garit. Au mèmes moument trapèt dedins la baga que Pel-d'Ase i'aviò mesa.

Adoun diguet que quau que seguèsse la que la baga i'anariò, l'espousariò e la fariò rèina.

Mandèrou au castèl toutas las filhas dau païs e de l'enviroun, pèr de dire de saupre à quanta anariò la baga.

Ende una, era trop granda; ende una autra, trop pichota; talament que lou fil dau rèi demandava toujour Pel-d'Ase, de l'avurre vista tant bèla.

Sa maire, de l'avurre vista tant lourda, au countrari, vouliò pas que soulament dintrèsse dins soun castèl.

Couma soun fil ie diguèt que i'aviò pas pus d'autras filhas que Pel-d'Ase pèr ensajà la baga, la mandèrou quèrre. Venguèt plegada dins sa pèl. Tout lou mounde, en la vegent arribà, n'en riguèt.

Demandèt à dintrà dins una cambra pèr se i'abilhà. Au bout d'un moument n'en sourtiguèt vestida en princessa couma

Aussitôt que le fils du roi l'eut goûté, il fut guéri. Au même moment, il trouva dedans la bague que Peau-d'Ane y avait mise.

Alors il dit que, quelle que fût celle à qui la bague irait, il l'épouserait et la ferait reine.

On envoya au château toutes les jeunes filles du pays et de l'environ, afin de connaître celle à qui irait la bague.

A une, elle était trop grande; à une autre, trop petite; de telle sorte que le fils du roi demandait toujours Peau-d'Ane pour l'avoir vue si belle.

Sa mère, pour l'avoir vue si laide, au contraire, ne voulait pas que seulement elle entrât dans son château.

Comme son fils lui dit qu'il n'y avait plus d'autres jeunes filles que Peau-d'Ane pour essayer la bague, on l'envoya chercher. Elle vint pliée dans sa peau. Tout le monde, en la voyant arriver, se mit à rire.

Elle demanda à entrer dans une chambre pour s'y habiller. Au bout d'un moment, elle en sortit vêtue en princesse, comme au château de son père; elle portait la robe couleur de soleil.

Digitized by Google

au castèl de soun paire : pourtava la rauba coulou de sourel.

Tanlèu ie metre la baga au det, i'anèt que se poudiò pas milhou[1]. Seguèt ela qu'agèt gagnat lou fil dau rèi.

Mandèrou aquela nouvèla à soun paire, qu'arribèt quauques jours après, e lous maridèrou.

Lou gal cantèt
E la sourneta finiguèt [2].

(Version de M. Hubac (Emilien), de Gignac.)

Aussitôt qu'on lui eut mis la bague au doigt, elle lui alla on ne peut mieux. Ce fut elle qui gagna le fils du roi.

On envoya cette nouvelle à son père, qui arriva quelques jours après, et on les maria.

Le coq chanta
Et la sornette finit

---

[1] Ici le conteur ne manque pas d'expliquer que cette bague était fée et ne pouvait aller à d'autres jeunes filles qu'à Peau d'Ane.

[2] Lorsque la *sourneta* se termine par un mariage, il arrive parfois que le conteur substitue la conclusion suivante :

» Ieu que m'atroubère aquis pèr asard, me dounèrou un floc de pan e quaucas oulivas.
» Restère emé lous de la noça touta la nioch, et pioi quand seguet jour m'en anère.
» Moi, qui me trouvais là par hasard, on me donna un morceau de pain et quelques olives.
» Je restai avec ceux de la noce toute la nuit, et ensuite, lorsqu'il fut jour, je m'en allai. »

Cette particularité, que j'ai notée dans quelques récits recueillis aux environs de Montpellier, n'existe pas à Gignac, du moins à ma connaissance.

Digitized by Google

POÉSIES DE DOM GUÉRIN, DE NANT

On ignore généralement que l'auteur du *Dialogue de l'ombre de l'abbé de Nant avec son valet Antoine*, le bénédictin dom Guérin, naquit à Nant même[1], et qu'à part cette pièce, si connue et si souvent réimprimée, il reste de lui diverses œuvres manuscrites qui ne sont pas sans intérêt, aussi bien pour l'étude de la poésie que pour celle des sous-dialectes du Rouergue au XVIIe siècle.

La publication que nous entreprenons dans la *Revue des langues romanes* comprendra toutes les pièces, inédites ou non, du moine-poëte aveyronnais. Elle est faite d'après un manuscrit contemporain, que nous reproduisons scrupuleusement, avec toutes ses lacunes, ses variantes d'orthographe, ses contre-sens et ses non-sens.

Nous aurions désiré le soumettre à une révision orthographique complète; mais, outre qu'un tel travail est toujours périlleux, le sous-dialecte actuel de Nant présente avec la langue de dom Guérin des différences si sensibles, que notre tentative eût été, malgré tout, problématique et contestable par quelques côtés ; elle eût fait disparaître, de plus, beaucoup de formes diverses dont la constatation ne sera pas inutile, car elles tiennent vraisemblablement à des influences dialectales particulières.

Sans prétendre résoudre aujourd'hui les difficultés qu'elles soulèvent, nous donnerons, d'après le système orthographique adopté par la *Société pour l'étude des langues romanes*, et selon le dialecte actuel de la patrie de dom Guérin, la transcription d'une partie des pièces qui suivent. En la lisant, on voudra bien se rappeler que, tout en substituant le *b* au *v*, le rouerguat de Nant conserve à l'*r* sa valeur naturelle. On sait de plus que, dans les campagnes surtout, le son de l'*a* se rapproche très-fort de celui de l'*o*.

E. Mazel et H. Vigouroux.

[1] On voit encore, dans cette petite ville, une maison construite par dom Guérin, sur la façade de laquelle se lit l'inscription suivante:

IVS.MA
PAX HVIC DOMVI
P. GVERIN 1639

Digitized by Google

FABLO DE LA CREATIEU DEL REI

DE LAS BESTIOS A QUATRE PESES

(Orthographe de la Société)

Del tens que quauques baus´cresiòu que Jupiter
Ero lou rèi del cel e Plutoun de l'enfer,
Toutes lous animals qu'èrou dessus la terro
Parlavou coumo l'omo e se fasiòu la guerro.
Lou porc aprivadat amb lou brutal singlat
Se batiòu cado jour, prestés à s'estranglà ;
La bicho ambe la cabro, en manjant, se gourmavou ;
Fasiòu jougà la bano e toujour se turtavou ;
Las martros e lous cats arpavou lous rainals
E lous ases vouliòu precedà lous chavals ;
Lou tigre boudignous, qu'es toujour en coulèro,
S'erissavo d'abord que vesiò la pantèro ;
Lou roudaire de loup, qu'es toujour d'apetis,
Vouliò gardà lou pargue en despiech del matis.
Alaro tout bestial doumestique e saùvage
Sabiò distentament parlà nostre lengage,
Talament que lous miols, lous ases e lous cachs,
Erou tant elouquents que nostres avoucachs.
Quand Jupiter vegèt naisse tant de querèlos,
Que lou pus pichou rat manjavo las moustèlos,
Ourdounèt, per fini touto countestocieu,
Que lou bestial creèsse un rèi per electieu.
Indiquèt lou..., lou mes, lou jour e l'ouro,
Per tene lous estachs al miech del bosc de Mouro.
D'abord chaque animal toupèt à l'arrestat;
Un chacun se piquèt de se metre en estat
Per pareisse amb ounou dins aquelo coumpagno.
Toutes, al jour marcat, se vòu metre en campagno ; etc.

Digitized by Google

FABLO DE LA CREATIEU DEL REY

DE LAS BESTIOS A QUATRE PES

Del temps que quauqués baux cresian que Jupiter
Ero lou rey del sel et Pluton de l'enfer,
Toutés lous animals qu'erou dessus la terre
Parlabou comme l'homme et se fasien la guerro.
Lou porc opribadat en lou brutal singla
Sa batien cado jour, prestes a s'estrangla;
La bicho ambé la cabro, en mangean, se gourmabou,
Fasien jougua la bano et toujour se tustabou;
Las martrés et lous cats arpabou lous raynals,
Et lous azés voulien prouceda lous chavals;
Lou tigré boudignoux, qu'es toujour en coulere,
S'herissabo d'abort que vesié la pantero;
Lou roudairé de loup, qu'es toujour de petis[1],
Voulié guarda lou pargue en despiech del mostis.
Alaro tout bestial, doumestique et sauvatge,

Au temps où quelques simples croyaient que Jupiter — était le roi du ciel et Pluton celui de l'enfer, — tous les animaux qui étaient sur la terre — parlaient comme l'homme et se faisaient la guerre. — Le porc domestique avec le sanglier brutal — chaque jour se battaient, prêts à s'étrangler; — la biche avec la chèvre en mangeant se gourmaient; — elles se heurtaient toujours et faisaient jouer la corne; — les martres et les chats déchiraient les renards à coups de griffe, — et les ânes voulaient précéder les chevaux; — le tigre refrogné et qui est toujours en colère, — aussitôt qu'il voyait la panthère, se hérissait; — le rôdeur de loup, qui est toujours en appétit, — voulait garder le parc aux bestiaux, en dépit des mâtins. — Alors tout animal, sauvage ou domestique. — savait distinctement parler

[1] Evidemment pour *d'apetis*.

Digitized by Google

Sovié destinctamen parla nostré langatge,
Talomen que lous miols, lous azés et lous cats,
Erou tant elouquens que nostres advocats.
Quand Jupiter vejet naisé tant de corellos,
Que lou plus pichot rat mangabo las moustellos,
[Our]dounet, per finy toute contestotiou,
[Que] lou bestial crees un rey per eslectiou.
[In]diquet lou [1]..., lou mes, lou jour et l'hou(re),
Per tené lous Estats al miech del bosc de Moure[2].
D'abort chaque anima toupet a l'arrestat;
Un chaqu'n se piquet de se metre en estat
Per parestré amb hounou dins aquelle compagne.
Toutés, al jour marquat, se van metré en campagne;
Chacun, per oubéy, couris al rande-vous,
Lou cat ambé lou rat, lou loup ambé lou goux,
Sans ausa soulamen se fa michante mino,
De pau que Jupiter on lus grotés l'esquino.
Un chacun o son tour oupinet libromen,

notre langage;— tellement que les mulets, les chats et les ânes,— étaient aussi éloquents que nos avocats.

Lorsque Jupiter vit naître tant de querelles, — *à ce point* que le plus petit rat mangeait les belettes,— pour finir toute contestation, il ordonna — que, par élection, la gent animale créât un roi. — Il indiqua le jour, le mois et l'heure, — pour tenir les États au milieu du bois de la Mure. — D'abord chaque animal topa à l'arrêté : — un chacun se piqua de se mettre en état — de paraître avec honneur dans cette compagnie. — Tous au jour marqué se vont mettre en campagne ;— chacun, pour obéir, court au rendez-vous, — le chat avec le rat, le loup avec le chien, — sans seulement oser se faire mine mauvaise, — de peur que Jupiter ne les étrillât (*littéralement:* ne leur grattât l'échine).

Un chacun à son tour opina librement. — dit son sentiment et

[1] Lacune dans le manuscrit

[2] Le bois auquel il est fait allusion ici se trouve sur le plateau du Larzac, non loin de l'Hospitalet, petite localité que traverse la route nationale de Montpellier à Clermont-Ferrand.

Digitized by Google

Y parlet haut et clar, diguet son sentimen.
Un servy de cent ans, estimat des pus satges,
Aguet la coumissieu de cuilly lous soufratges :
L'our oguet dous cens vois, lou tigré dex de mens,
Lou chaval n'oget millo et l'aze quinzé cens;
L'elephan ny lou bieu, per grande desfourtune,
Ny lou reynoceros, oun n'oguerou pas qu'no.
Lou miol, en reguignan, voulguet fa lou motois,
Mais lou diable de l'un que me dounet[1] sa bois.
Lou goliard rousignol, ambé so co levade,
[Pens]abo d'empourta lou septré de voulad(e);
Mais tout d'un cop pores un codille[2] offroux,
Que parle en sounen es escoumain de couroux[3]:
« Yeu vollé, s'oudis el, que ma negro persoune
» De tord et de trovés enporté la couroune.»
Aquel moustre del mil[4] porlet tant fieromen
Que lou lion, qu'ovié souffert paisiblomen
Tout ce que s'ero dich dins aquelle osemblado,

parla haut et clair. — Un cerf de cent ans, estimé des plus sages, — de recueillir les suffrages eut commission : — l'ours eut deux cent voix, le tigre dix de moins; — le cheval en eut mille et l'âne quinze cents; — l'éléphant et le bœuf, par grande malechance, — et le rhinocéros, n'en eurent qu'une. — Le mulet en ruant voulut faire le matois, — mais du diable si un seul lui donna sa voix. — Le hardi rossignol, avec sa queue levée, — croyait à la volée d'emporter le sceptre, — lorsque tout à coup paraît un crocodile affreux — qui parle..... en écumant de courroux : — « Je veux, dit-il, que ma personne noire, — à tort et à travers, emporte la couronne. » — Ce monstre du Nil parla si fièrement, — que le lion, qui avait pai-

[1] Il y a ici erreur manifeste du scribe. Il faut probablement lire :

Mais lou diable de l'un que l'y dounet sa bois.

[2] Il faut lire, pour la quantité : *un crocodille offroux.*

[3] Vers inintelligible et probablement mal copié dans le manuscrit du XVIIe siècle que nous avons sous les yeux; faut-il y voir : *en souveren escumain ?*

[4] *Lisez* del Nil

Digitized by Google

Irritat jusque al col d'une talo brovado,
Dins doux cops de sa co l'estourdiguet tant fort
Que piey dins un mochal lou laiset redde mort.
Aprés aquelle actieu tout lou bestial l'admire
Et crido qu'es lou soul digne d'estre leur siro.
Aital fouguet creat, sans que res s'opausés,
Rey de tout lou bestial que marche a quatré pés.
Penden q'aquelle cour: Vivat! vivat! cridabo,
L'azé, qu'o boune bois, se degorgomelabo.
D'aquy toutes essens s'en anerou digna
Et non monquerou pas de se pla gaudina.
L'aze fouguet l'hounou de toute aquelle feste
Et mettet al lion la couroune a la testo.
Aprés abe dignat fort mannifiquomen
[C] onduguerou lou rey dins son oportemen.
Lou mounarque conten d'abort fouguet fa crido
D'oun se querella pas sus pene de la vido,
Aprés congediet bestial gros e menut,
A talo conditieu de poga lou tribut.
Lou rey visquet sept ans ou beleu davantatge

siblement souffert — tout ce qui s'était dit dans cette assemblée, — irrité jusqu'au col d'une telle bravade, — l'étourdit si fort en deux coups de sa queue, — que puis, d'une seule morsure, il le laissa raide mort. — Tous les animaux l'admirent après cette action — et crient qu'il est le seul digne d'être leur sire. — Ainsi il fut créé. sans que rien s'y opposât, — roi de toute la gent animale qui marche à quatre pieds.

Pendant que cette cour criait: Vivat! vivat! — l'âne, qui a bonne voix, s'égosillait à braire. — De là, tous ensemble s'en allèrent dîner, — et ils ne manquèrent pas de se bien divertir. — L'âne fut l'honneur de toute cette fête, — et au lion il mit sur la tête la couronne. — Après avoir dîné tout à fait magnifiquement, — dans ses appartements on conduisit le roi. — Le monarque content fit défendre d'abord (*littéralement:* fit faire cri) — de ne plus se quereller sous peine de la vie. — Après il congédia toute la gent animale, grosse et petite, — à telle condition de payer le tribut.

Le roi vécut sept ans, ou peut-être davantage, — de tout le voisi-

Digitized by Google

Aymat et respetat de tout lou vesinatge,
Sans cap de desplozé ny d'incoumouditat,
Jusque que tout d'un cop se trouvet tourmentat
De tant grandos douloux per touto sa persoune
Que penset escompa son septre et sa couroune.
Lous sieux, qu'oymabou may lou veire mort que vieu,
Lou laisabou paty sans cap de compossieu.
Mais aquel fiert vieillart, qu'on poudié pas pus couré,
De ratge et de talen se mangabo lou mouré,
Fosié bronzy sa co, s'en vatié del coustat,
Herissabo son crin, soufflabo comme un cat;
Oquel animal donc, qu'on pert jomay couratge,
Al lioc de s'estouva[1], devenguet plus sauvatgé.
Coumo lou gran Cerbero, escumo de furou,
Jeto fioc per lous yols, ressemble un loup gorou,
Menasso de so griffo es de sos dens murtriei[res]
De fairé bouchorié per toutes los corrieires,
Et juro que lou sang per tout veyran courry,
Se non ly pourtou pas proyo per lou nourry.
Son pople, que sap prou que non es pas rallairé,

nage aimé et respecté, — sans nulle incommodité et sans déplaisir, — jusqu'à ce que, et tout à coup, il se trouva tourmenté — de si grandes douleurs dans toute sa personne — qu'il pensa jeter sa couronne et son sceptre. — Les siens, qui aimaient mieux le voir mort que vivant, — le laissaient souffrir sans nulle compassion. — Mais ce fier vieillard, qui ne pouvait plus courir, — de rage et de faim se mangeait le museau ; — il faisait bruire sa queue, il s'en battait le côté, — il hérissait son crin, il soufflait comme un chat. — Cet animal donc, qui ne perd courage jamais, au lieu de s'apaiser devint plus sauvage. — Comme le grand Cerbère, il écume de fureur, — il jette le feu par les yeux, il ressemble à un loup garou ; — de sa griffe et de ses dents meurtrières, il menace — de faire une boucherie par toutes les rues, — et il jure que l'on verra le sang courir partout, — si on ne lui porte pas une proie pour le nourrir. — Son peuple, qui sait assez qu'il n'est pas railleur, — lui répond

[1] *S'estouva*, s'étuver, prendre un bain chaud et, par extension, se calmer.

Digitized by Google

Ly respon qu'el es presté a tout fa per ly plairé.
Mais, sans res escouta, se leve tout d'un cop
Et coumando al chaval de prené lou golop,
D'oun s'oresta jomay, de faire dilligence,
Dou douna dins la hounoux[1] de son oubeissence,
Averty sous subjets que, sans perdré un moumen,
Lou vengou vesita chacun ambé un presen.
D'abort on vey veny de toutes lous bouscatges
De troupes d'onimals per randré lours houmatges.
Dous tigres, coumandats ambé doux leoparts,
Menero vitomen dex biaux et sieys rouars [2].
L'on vesié, d'un coustat, oriva de mouninos,
De levrés, de lopins, de cats e de fouinos;
Los fédos, lous ognels, lous bossieux[3], lous moutous,
Los cabros, lous cobrits venian a vés moulous,
Et tal quovian voulgut ly douna d'onorairé,
[Estu] diabou son goust ofy de ly complaire.

qu'il est prêt à tout faire pour lui plaire. — Mais *lui*, sans rien écouter, se lève tout d'un coup et commande au cheval de prendre le galop, — de faire diligence, de ne s'arrêter jamais — et d'aller dans les lieux qui ressortent de son obéissance, — avertir ses sujets que, sans perdre un moment, — ils le viennent visiter chacun avec son présent.

D'abord on voit venir de tous les bois — des troupes d'animaux pour rendre leurs hommages. — Deux tigres commandés avec deux

[1] Encore une mauvaise transcription du copiste. Faut-il lire :

D'ona dins la tenour de son oubeissençe,

d'aller dans la teneur de son obéissance ? (Voir Raynouard, *Lexique*, au mot « Tenour », « Tenor ».

[2] *Rouars* : bœufs jeunes et vigoureux, par opposition à *biaux*, bœufs plus âgés, dans le Rouergue. Suivant d'autres, le mot *rouar*, perdu aujourd'hui dans le pays de dom Guérin, aurait désigné autrefois le porc sauvage Mais c'est là une erreur, je pense. Dans l'espèce bovine, on distingue *lou vedel* ou *vudel* (le veau), *lou brau* (jeune taureau d'un à deux ans), *lou rouar* (bœuf de deux à cinq ans), *lou biau* (bœuf adulte de cinq à huit ans).

[3] *Bossieu*, agneau d'un à deux ans ou jeune bélier. Le bélier se nomme *aret;* puis vient le mouton, qui est plus âgé : *moutou*.

Digitized by Google

[1]..... de lion de grosses elephans
..... [2]
Aurias dich, en vesen lou bestial qu'oribabo,
Qu'n delutgé nouvel lo terro menossabo.
Jusqu'os as porcs-moris, jusqu'os as herissous,
Lous rats grieules coussi jusquos mendrés rotous,
Tout al Louvre venguet en grande diligence
Per fa veiré al lion sa promte oubeïssence.
Quand lou lion vejet son pople tant soumés,
Son esprit irritat fouguet d'abort remés;
Permettet al bestial lo casso de la luno,
De rousigo per tout et mangea la coumuno ;
Mais non perdounet pas lou loup ni lou roynal,
Qu'on s'erou pas trouvat on oquel fiér journal.
Aquellés dous goulars mongabou soupo graso,
L'un dins un galinié, l'autré dins une jasso ;

léopards — lui amènent sur-le-champ dix bœufs et six taureaux. — On voyait d'un côté arriver des guenons, — des lièvres, des lapins, des chats et des fouines ; — les brebis, les agneaux, les jeunes béliers, les moutons, — les chèvres, les chevreaux, venaient par groupes nombreux — et tel qui avait à cœur d'honorer dignement son maître — étudiait son goût afin de lui complaire. — ..... au devant du lion de gros éléphants..... — Vous auriez dit, en voyant le bétail qui arrivait, — qu'un déluge nouveau menaçait la terre. — Jusqu'aux porcs marins, jusqu'aux hérissons, — les rats de gouttière et jusqu'aux moindres rats, — tout au Louvre vint en grande diligence — pour faire voir sa prompte obéissance au lion.

Quand le lion vit son peuple si soumis, — son esprit irrité fut remis d'abord. — Il permit à la gent animale la chasse de la lune, — de ronger partout et de manger *sur la part* commune; — mais il ne pardonna pas le loup ni le renard, — qui ne s'étaient pas trouvés à cette fière journée.

Ces deux gourmands mangeaient soupe grasse. — L'un dans un

[1] Mots illisibles. — [2] Ligne rongée par le temps. Peut-être pourrait-on lire:

Al devant del lion de grosses elephans'
S'ovançabou courbats comme de courtisans.

Digitized by Google

Demourerou cochats quinze jours, per lou mens,
Penden que lou lion fosié sous reglomens.
Mais aprés quaqué temps, per repora leur fauto,
Onerou vesita sa mojestat molauto.
Lou loup, tout lou premié, voulguet fairé sa cour ;
Mais n'osé[1] pas dounat tout escas lou bon jour,
Que lou rey lou troitet de foubo, d'hipoucrito ;
Ly diguet qu'on obie que fa de sa visito.
Que lou voulié puny sans cap de compossieou,
. . . . . ié meritat de . . . . . [2],
Qu'el ambe lou raynal fasiez de goulardados[3],
Atteden qu'el fougués los derrieires bodados :
« Toutes los onymals ormis tus, goulordas,
» M'an pourtat un ognel ou quauque vudel gras. »
« — Yeu souy pus malhuroux qu'onimal de lo tere,
» Ly reuspondet lou loup, tout say me fo lo guerro ;
» Yeu vous voulié pourta l'autre jour un moutou,

poulailler, l'autre dans une bergerie; — ils demeurèrent cachés pendant quinze jours au moins, — pendant que le lion faisait ses ordonnances. — Mais, après quelque temps, pour réparer leur faute, — ils allèrent visiter Sa Majesté malade. — Le loup voulut faire sa cour tout le premier; — mais il eut à peine donné le bonjour, — que le lion le traita d'hypocrite, de fourbe, — lui dit qu'il n'avait que faire de sa visite, — qu'il voulait le punir sans aucune compassion — et qu'il avait mérité..... — que le renard et lui faisaient de bonnes gueulées, — attendant qu'il fît, lui, les derniers bâillements : — « Tous les animaux, hormis toi, goinfre, — m'ont porté un agneau ou quelque veau gras. »

« Je suis le plus malheureux animal de la terre,— lui répondit le loup; tout me fait la guerre ici. — Je vous voulais porter l'autre jour un mouton, — mais quelques endiablés vinrent d'un coin — (si vite) que, si je n'avais eu mes jambes pour aide, — ils m'auraient peut-

[1] Au lieu de *n'osé*, il faut certainement *n'ojet*.

[2] Ligne entièrement rongée par le temps. Faut-il restituer :

Et qu'obié méritat d'estre escourgeat tout vieu?

[3] Ce vers a été écrit postérieurement par une autre main.

Digitized by Google

» Mais quauqués endioblats benguerou d'un cantou,
» Que s'on oges obut mas cambes per ogeude,
» Me voulian ossouma qadun omb uno gudo.
» S'ieu passe pres de l'aigue et vole vieure un gloup,
» Toutes cridou d'abort : Paro ! paro ! lou loup !
» Desq'ieu mostré lou nas, lous pus mendrés moinatges,
» Cridou d'abort[1] coume de fols et me disou d'outratges.
» S'ieu prené quauqués cops un ognel escortat,
» Ay lous pastrés al qioul jusques que l'ay quitat.
» S'oprotgé d'un troupel, me cridou : Souyro ! souyro[2] !
» Et la pau que me fan me fo veny lo fouyro[3].
» Pastres et pastrillous, tout oquelles moraux,
» Idolou tout al cop jusquos ô veny vaus.
» Souven lous mojourals m'espouliou[4] lous anice[5]
» [E] me fan penchena per dous ou tres mosticé [s].
» Cal diablé on fugirié d'ausy tout oquel bruch ?
» Otobé quauques cops on ay pas pial essuch.

être assommé chacun avec un pieu. — Si je passe près de l'eau et si je veux boire une gorgée, — tous crient d'abord : Pare ! pare ! le loup ! — Aussitôt que je montre le nez, les plus petits enfants — crient comme des fous et me disent des injures. — Si quelquefois je prends un agneau écarté *du troupeau*, — j'ai les pâtres au derrière jusqu'à ce que je l'aie quitté. — Si j'approche du troupeau on me crie: Sus ! sus ! — et la peur que l'on me donne me fait venir la colique. — Pâtres et petits pâtres, tous ces marauds — hurlent à la fois, à en devenir fous.— Souvent les métayers me secouent la toison — et me font poursuivre (*littéral.* : peigner) par deux ou trois mâtins.— Qui diable ne fuirait d'ouïr tout ce bruit ?— Aussi bien quelquefois je n'ai pas un poil sec. -- Mais, mal-

[1] *D'abort* est de trop et doit être supprimé.
[2] *Souyro ! souyro !* Sus! sus ! se dit en parlant du loup.
[3] *Fouiro*, colique, flux intestinal.
[4] Lisez : *m'espoulsou* (faire tomber, secouer la poussière).
Le *mojoural* est le chef des bergers dans un grand troupeau ; les pâtres qui sont sous ses ordres s'appellent *pillars*.
[5] Lisez : *Anices*. toison courte et fine du jeune mouton.

Digitized by Google

» Mais, malgré mon malheur, yeu vous ou jure, Siro,
» Mon presen, l'autre jour, on ero pas lou piro ;
» Car yeu vous avié pres un fort noble robas,
» Moufle, luzen, espés : jomay res de tant gras.
» Yeu l'avié recondut dins une bortossade
» Qu'n singla de tres ans l'aurié pas travessade.
» Yeu lou cresié cochat as demons de l'enfer ;
» N'aurié pas esperat que lou viel Lucifer,
» Qu'es lou pus esclairat de la troupe infernalo,
» Lou m'ogués devignat dedins oquel dedalo.
» Mais lou traité roynal m'espiet a l'escart
» E me lou gropignet, sans me fa cap de part.
» E[l] a lou diablé al nas, el es ple de finesso ;
» Jomay cap de filou n'oget tant de souplesso ;
» Car de non fa pas res qu'estudia nioch e jour
» Coussy fairé a quauqu'n quauque malheuroux to[ur].
» Cal aurié cresegut que mon ancien compaire
» Me raubés un presen q'ieu vous onabo fa[ire]?
» Cependan lou goulart, mesmé à mous yols vesen,
» S'en lequabo lous pots, s'en curabo las dens.

gré mon malheur, je vous le jure, Sire, — mon présent, l'autre jour, n'était pas le pire *de tous;* — car j'avais pris pour vous un fort noble blaireau, — dodu, luisant, épais; jamais rien de si gras. — Je l'avais caché dans un buisson *tellement* touffu — qu'un sangiier de trois ans ne l'aurait pas traversé; — je le croyais caché aux démons de l'enfer. — Je n'aurais pas supposé que le vieux Lucifer, — qui est le plus éclairé de l'infernale troupe, me l'eût deviné dedans ce dédale;— mais le traitre renard à l'écart m'épia,— et il me l'enleva sans me faire aucune part ! — Il a le diable au nez, il est plein de finesse; — jamais aucun filou n'eut autant de souplesse, — car il ne fait rien qu'étudier jour et nuit — comment faire à quelqu'un quelque malheureux tour. — Qui aurait cru que mon ancien compère — m'eût enlevé un présent que j'allais vous faire? — Cependant, le goinfre! à mes yeux voyants même, — s'en léchait les lèvres, s'en nettoyait les dents. — Si vous n'y remédiez, moi je vous jure, Sire, — qu'il fera contre vous quelque chose de

Digitized by Google

» S'on y remedias, yeu vous ou juro, Siro,
» Que contre vous un jour fara quiquon de piro.
» Hierc, al vol del copou, sans fiolat et sans las,
» Yeu ly vejere prene un bel levraut al jas.
» Tout say ou vous peris, tout say vous ourouïno;
» On vous espargne pas ny poule ny golino.
» Se pot dins vostre cour intra de rescondous,
» On vous laisara pas cap dindos ny copous.
» Se sap une perdis dins un bouis ajoucade,
» N'a pas pauso ny fy que non l'aje mongade.
» El non saurié laisa ny raso ny bortas
» Sans que non y fures, sans y metre lou nas.
» Perpetuellomen as lopins fo lo guerro.
» Se non vous ovisas, depople vostre terro.
» Vous lou vaille, en un mot, Siro, per l'onimal
» Lou pus michant del monde e lou pus delouyal. »
Penden que lou golan porlabo de la sorte,
Lou pauré criminel escoutaba o lo porto,
Et, tout tiban l'aureille, el fosié son proujet,
[Att]enden que del [rey] l'autre ogés pres con[get].

pire un jour.— Hier, au chant du coq (*littéral.:* au vol du chapon, sans filets et sans lacs, — je lui ai vu prendre un beau levraut au gîte.— Il vous dévaste tout, il vous ruine tout ici;— il ne vous épargne ni poule, ni geline. — S'il peut dans votre cour entrer en cachette, — il ne vous laissera ni dindes, ni chapons. -- S'il sait une perdrix cachée et se reposant dans un buis,— il n'a ni repos ni fin qu'il ne l'ait mangée.—Il ne saurait laisser ni haie, ni buisson, — qu'il n'y furette et qu'il n'y mette le nez.— Il fait perpétuellement la guerre aux lapins. — Il dépeuple votre terre, si vous ne vous en avisez. —Je vous le donne en un mot, Sire, pour l'animal — le plus déloyal et le plus méchant du monde.»

Pendant que le galant parlait de la sorte, — à la porte écoutait le pauvre criminel, —et, tout en dressant l'oreille, il faisait son projet, — attendant que l'autre eût pris congé du roi.

Le loup ne faisait que sortir de la salle — quand le renard, caché, sortit de son gîte — et s'alla se prosterner devant Sa Majesté, — la

Digitized by Google

Lou loup fosié pas que sourty de la salo[1],
Quand lou roynal rescost sourtiguet de so calo
E s'onet prousterna dovan So Mojestat,
Lou preguan que fougués un moumen escoutat.
Olaro lou rusat, qu'on manquo pas de lenguo,
Coumenset gravomen de fairé son horengue.
Ausés coussy porlet aqueste Ciceron,
Toujour oginoulliat al dovan del lion :
« Siro, que que lou loup vous ages sauput dire,
» Vous n'ovés pas ogut jomay dins vostre empiré,
» Omay non aures pas jomay quap d'onimal,
» Qui pouscas tant counta coume sur lou roynal ;
» Car per vous fa pourta longomen lo courouno
» E per morqua lou sion qu'ay de vostre persouno,
» Coumo lou pus fidel qu'ojas dins vostre houstal,
» Des qu'ojere sauput que vous trouverés mal
» Et que vostres doulous vous fosian tant lo guerro,
» Oneré guaire be fa lou tour de lo terro ;
» Consultere per tout lous pus soven douctoux.

priant qu'il fût écouté un moment. — Alors le rusé, qui ne manque pas de langue, — commença de faire sa harangue gravement. — Ecoutez comment parla ce Cicéron, — au devant du lion, toujours agenouillé :

« Sire, quoi que le loup ait su vous dire, — jamais dans votre empire vous n'avez eu — et jamais vous n'aurez aucun animal — sur lequel vous puissiez compter comme sur le renard ! — Car, pour vous faire porter la couronne longuement — et pour marquer le soin que j'ai de votre personne, — comme le plus fidèle que vous ayez dans votre maison, — dès que j'ai su que vous vous trouviez malade — et que vos douleurs vous faisaient ainsi la guerre, — j'allai bien presque de la terre faire le tour ; — je consultai partout les docteurs les plus savants — sur le remède qu'il faut contre vos douleurs, — et, sans perdre un moment, sans épargner ma peine, — ..... au tombeau..... — médecins, chirurgiens, herboristes, drogueurs, — ainsi que les opérateurs, furent consultés, — et il fut prononcé d'une voix générale — que votre maladie

[1] Il faut probablement lire : *Lou loup on fosié pas.*

Digitized by Google

» Sul remedy que qual quontre vostros doulous,
» Et, sans perdre mon tems, sans esporgna ma pe...[1],
» .... ol tombel.. .....
» Medecis, chirurgiens, faseires de qougueurs [2],
» Fouguerou consultats ombé lous auperoteurs[3],
» E fouguet prounonceat d'une vois generallo
» Que vostré molautié non ero pas mourtallo ;
» Que serias leu guerit et que vieurias longtemps,
» Piey qu'ouias opetis de toutos vostres dens ;
» Mais que, per non tourna jomay dins lo soufrenço,
» Vous colié, gran Mounarque, en toute diligenço,
» D'un loup escourgeat vieu d'abort prene lo pel,
» E von solla lou corps, sans cap d'autré oporel. »
Lou lion coumondet d'abort a doux mosticés,
Que roudabou toujour oval per lous offices,
D'ona querré tout vieu lou loup qu'ero sourtit
Et de lou ly mena liat coume un cobrit.
Oquellés doux courriés, dieoux sap ce golouperou,
Et se dins quatré saux lou golon otroperou.

n'était pas mortelle, — que vous vivriez longtemps, que vous seriez bientôt guéri,— puis que vous auriez appétit de toutes vos dents ;— mais que, pour ne revenir jamais dans cette souffrance, — il vous fallait, grand monarque, en toute hâte, — d'un loup écorché vif d'abord prendre la peau — et vous en envelopper le corps, sans aucun autre appareil. »

Le lion commanda aussitôt à deux mâtins, — qui rôdaient toujours dans les bas offices, — d'aller chercher tout vivant le loup qui était sorti — et de le lui amener lié comme un chevreau. - Ces deux courriers, Dieu sait s'ils galopèrent — et si, dans quatre sauts, ils

[1] Il faut peut-être compléter ainsi :

.. .. Sans esporgna ma peno,
Disputa ol tombel sa proyo trop certèno.

[2] *Qougueurs*. Est-ce un mot inconnu ou une erreur du scribe ?
[3] Lisez : Fouguerou counsultats omb lous auperoturs.

Digitized by Google

Oital moussu lou loup fouguet leu goroutat
Et conduch ombé hounou dovan So Mojestat.
Penden tout lou comy lou roynal lou roliabo
Et risié coume un bauch quand lou loup s'esfouirabo.
Et lou drolle, rovit de se poude venjea,
S'oprotge del comy espres per l'outrotgea.
« [A], çoudis, lou pendard! qual qué lou sayou saute
» [Et ser]vigue d'enplastre o nostro rey molaute.
» Yeu te vollé enseigna de porla coumo cal.
» Tu non counouisés pas incare lou roynal.
» Tu seras escourgeat tout vieu, moussu lou drillo.
» Que crey guilla Gillot, souven Guillot lou guillo [1]. »

attrapèrent le galant! — Ainsi fut bientôt garroté monsieur le loup — et conduit avec honneur devant Sa Majesté.

Pendant tout le chemin, le renard le raillait — et il riait comme un fou, quand le loup s'en allait en diarrhée. — Aussi le drôle, ravi de se pouvoir venger, — exprès pour l'outrager s'approche du chemin : — « Ah! le pendard! dit-il, il faut que le sayon saute — et serve d'emplâtre à notre roi malade! — Je veux t'apprendre, moi, à parler comme il faut. — Tu ne connaissais pas encore le renard : — tu seras écorché tout vivant, monsieur le drille. — Qui croit tromper Guillot, souvent Guillot le trompe! »

[1] Ce dicton populaire rappelle le vieux proverbe attribué à Merlin par Lafontaine (Fable, liv. IV, xi) : « *Tel cuide engeigner autrui qui souvent s'engeigne lui-même*.

Digitized by Google

Documents inédits pour servir à l'étude de la langue d'Oc

—

TRADUCTION
DU DEUXIÈME CHANT DE L'*ÉNÉIDE*, PAR JOURDAN

(Suite)

—

SOUS-DIALECTE DES ENVIRONS DE MONTPELLIER

1800-1810 [1]

....

Lou sort, pèr fes cruèl (tout depen de sa luna),
Noumèt Laocoon grand *prêtre* de Neptuna
E sacrificatou, titre pèr el nouvèl,
Das *tourrèus* l'enemic e das biòus lou bourrèl,
De tout bestiau cournut presiden e l'arbitre ;
Enfin, couma ou vesès, poussedant mai d'un titre.
Afublat de sa rauba, armat de soun coutèl,
D'un èr grave e pensif, tout drech davant l'autèl,
Ounte reflechissiè pèr rempli soun oufice,
Afin d'esecutà l'impourtant sacrifice,
Au *grè* d'un *puple* brut tant groussiè que nigau ;
Imola un gros *tourrèu !*... Mès, au premie badau,
Pareguèt cop sus cop... perspetiva terribla!
Dous afrouses *serpans,* mès d'una talha orribla,
Qu'à grand trin acouplàs, couma un parel d'esclops,
Venièn tout siblejant de l'isla Tenedos.....
Sauprés que, quand en mar, vegèren dau rivage
S'*elevà,* couma un truc que raseja un *nuage,*
Dous diables d'animaus.....

....

Qu'avièn, figuràs-vous, amai n'i'aviè de resta,
Couma dous biòus marins, una *autant* grossa tèsta ;

....

[1] L'abondance des matières de la *Revue* nous oblige à faire quelques coupures dans la traduction de Jourdan. Elles portent, du reste, sur les parties les moins essentielles de son œuvre. L. G.

Digitized by Google

D'un palhassou lou nas, aplatit dins sa forma,
Tout escarcabalhat, de figura diforma;
D'un loup cerviè lous iols, fendus embe un cisèl,
Remplis d'un floc arden couma lou d'un fournèl;
Pire qu'un grand pourtau, mès facha en alebarda,
Sa lenga en mouvemen qu'intra, sort e que darda,
Siblant couma de sèrs qu'on vei dins lous selhous,
A quau furtivamen an pres lous serpilhous.
Grandas couma la man, pèr pouncha à coulou fina,
Erou repetassàs, tout lou long de l'esquina,
D'escalhas d'un lusen que nous eblouissièn
E que de soun reflèt nous estabourdissièn.
Roujas couma lou sang, coupadas en lengueta,
Sas crestas sus lou front plaçadas en rengueta,
Pu grandas qu'un *mouchouèr,* inspirant la terrou,
Granda carnassariè, la raja e la furou.
De sous plecs e replecs oundulàs, tortuouses,
Sas dos quouetas sans fin e remplidas de nouses,
Pu redas qu'un flagèl qu'en jougant ressoundis,
Fasièn dau cop de fouet mèma rebaladis.
A tant de trin, la mar recula d'espouventa
E de sous vastes flancs sourtis una tourmenta.....
Jusqu'au cièl la vesian, pèr soun grand mouvèmen,
Se levà, se baissà dins lou mèma moumen.
Lous *serpans,* bousinàs d'una tèla *secoussa,*
Toutes embouchardis e d'*escuma* e de moussa,
Fan jougà sous ressorts, reniflou lou destrech,
Reprenou soun *elan* e caminou tout drech.
Lorsque soun raprouchàs au pount de prendre tèrra,
Sous grands iols espandissou, embrandàs de coulèra,
Fixes e *petilhens* e de raja enaigàs,
Rouges couma lou floc e de sang embriaigàs.....
Acòs talamen vrai qu'assemblàs sus la plaja,
Ignouren das *serpans* sous dessens, sa despacha,
Sentissèn nostre sang, lous vegen près l'endrech,
Dins nostras venas pres couma glaça au tens frech.
Lou pouls se ralantis, lou courage nous manca,
L'un tomba, en trantalhant, sus l'autre qu'esparanca,
A moulous pèr lou sòu, pu redes qu'un clavèl,

Digitized by Google

Sans poude nous levà ni gimblà lou rastèl.
Dès lors lous dous ouvriès, adrechs à la *manuvra,*
Sesissou lou moumen afin d'acoumpli l'*ûvra ;*
Après quauques bistours, fusou couma un baloun,
Prenou tèrra e s'en van drech à Laocooun.
Aqueste, à soun aspect, de l'esfrai pèrd la vista.
Jamai passa pèr el n'èra estada *autant* trista !...
Sur-tout lorsque vegèt, toutes enfurounàs,
Lous *serpans* arrapà sous enfans per lou nas,
Lous entourtibilhà de sas quouetas enormas,
En lous quichant pu fort que pantouflas en formas,
E de soun dard *murtriè,* pu tranchant qu'un coutèl,
I'esquinçavou la car en l'i trauquant la pèl !...
De soun coutèl armat e munit de sa lança,
Contra lous dous *serpans* Laocooun s'avança;
Mès, dau tens que pren ban pèr l'i pourtà lou cop,
Se revirou vers el e, pire qu'un estoc,
Pèr bon pougnet sarrat, lou quichou que l'estoufou :
Ie distillou dessus lou *venin* que refoufou ;
Pu subtil que pouisou, pus amar que lou fèu,
L'ounchou de cap en pè couma barrica à mèu !
Penden aquel coumbat auriàs vist sous dous brasses
Faire de grands esforts pèr sourti d'embarrasses,
Mès inutilamen. Quichàt couma un cougnet,
Sa força èra en defau, *malgrè* soun bon pougnet;
Se vegen sans espouèr ni secours de sas armas,
Crida couma un avugle e ploura à caudas larmas !
Tèls soun lous *buglamens* d'un *tourrèu* ramassat
Que fugis lou martèl, quand n'es pas que blassat
Dau cop pourtat à fau, sans mesura e sans bornas,
Quouèque ben dirijat, au mitan de sas *cornas,*
Countens de sa vengença e sans se counsultà,
Lous dous moustres s'en van, sans courri ni sautà,
Mes ben tout rampejant, *malgrè* bruch e sequèla,
Prendre asile segu dedin la citadèla
E d'aqui penetrà, couma dous regalàs,
Dins lou temple, as ginouls de Madama Pallas !
Parvengus à soun but, usen de soun adrèssa,
Jout lou famous boucliè de la grande deèssa,

Digitized by Google

Embouchardis de sang, ie van sans faire piou,
Se l'i ben ramplegà couma un candèl de fiou.....
Lou puple alors cridèt pèr flechi la deèssa :
« Counduiguen sans retard, *par ce que* lou tens prèssa,
» En granda proucessioun lou chival proufanat
» E pioi lou metre en vista à l'endrech destinat.»
D'aquel maudit avis devenguèren la dupa!...
A vite lou plaça tout lou mounde s'ocupa;
Lou baral es coumplèt : chacun pren un outis
Pèr toumba lous remparts, *quouèque* ferme bastis.
A grands cops redoublàs, lou testut que travalha
Fasiè degringoulà la pu forta muralha;
La pinça e lou picou, la massa e lou cisèl,
La bourra et lous cougnets, lous talhans e martèl.
D'un trin desourdounat, redoublen de courage,
D'un *zèla* sans egal despachavou l'ouvrage;
Culbutavou d'en-nau lous cairous demoulis,
Qu'embe pena auriàs pres pèr de ceses boulis.....
Acò fach, lous nigaus que fourmavou la troupa
Entourou lou chival de la tèsta à la croupa,
E d'un gros cablé en crin i'en estacou lou col,
Qu'auriàs dich qu'avièn pòu que prenguèsse lou vol.
E pioi sus de madriès, car n'avièn menat fossa,
L'i metou vitamen aquel famous colossa.
Pèr lou terrigoussà toutes soun atalàs;
Mès n'i'aviè pèr soun pes la mitat d'espassàs!
Enfin, couma vesès, la funèsta machina
Franchiguèt lous remparts sans s'escourchà l'esquina,
Ni soun ventre redoun d'una armada façit,
Ni soun enorme col, ni soun mourre passit.
Mès ara qu'es dedin mancarà pas d'afaires;
Auren bèu sanglouta, dire fossa pecaires,
Gemi, *versà* de plours, de tout faire abandoun,
Que das Grècs n'auren pas un diniè de perdoun !...
Las imnas, cresès-ou, que las filhas entounou,
Soun lous avant-*coururs* das maus que se mitounou;
Tout es enmarroutat, lou delire es coumplèt.
Lou volou remisà ventre vouide ou *replèt!*
Lou *puple* enchivalat courris vite e l'aborda,

Digitized by Google

Lou jouine amai lou vièl prenou plaça à la corda.

. . . . . .

A força de virà couma poulets en brocha,
La rossa, à bèus pauquets, de la vila s'*aprocha ;*
Malgrè traus et subrouns e lou cami destrech,
Tant i'anavou de floc qu'arrivèt à l'endrech.
Mès es vrai qu'aquel souèr, *malgrè* l'enfurounada
E tout soun grand desir, l'i seguèt pas intrada.
Tant *mius,* car dins lous flancs d'aqùel presen afrous
I'aurà pèr lous Troiens quicon de desastrous !...
Vu qu'ai ben entendut dins sa larja panoulha
Un certèn cliquetis que prou fort me *chatoulha !...*
Car lou bruch d'àquel tin, ce qu'es mai que sègu,
A frilhat moun *timpan,* tant es estat *egu.*
Un avis couma aquel, à tant de missourelhas,
Auriè degut i'ouvri lous iols e las aurelhas,
E dès lors s'assurà se l'infernal chival
Renfermava pas res à dounà de traval.
A boutàs de counsels ! Dins sa fola entrepresa
E soun *avuglamen* volou pas lachà presa;
Couma loups *acharnàs,* vesou pas lou dangè;
Tout i'es endiferen, egal, mèma estrangè !...
O ma paura Illioun !... O ma *chèra* patria !...
S'ère estat cresegut aurian fach una tria
Que, d'après moun avis reflechit e pruden,
Te preservava enfin d'un malur eviden.
Mès seguèt mesprisat !... Sans acòs la bestiassa
E lous Grècs rescoundus dins sa vasta carcassa,
L'un sus l'autre quichàs couma car en pastis,
Lous tenguen jout barrouls, èrou toutes roustis.....
Cependant lou sourel a finit sa carrièira
E la nioch, que vesèn arrivà la *dernièira,*
Sourtis de l'Océan pu fresca que barbèus,
Pèr tirà lous courdous de sous larges ridèus.
Quand tout es rescoundut derriès lous soumbres vouèlas,
E qu'au cièl, pèr tout lun, vesèn pas que d'estèlas,
Lou Troièn *fatigat,* qu'a besoun de repau,
Gagna en trantalhejant lou cami de l'oustau,
E, dès qu'es arrivat dins sa negra machota,

Digitized by Google

D'un bon son pu segu que lou d'una marmotta,
L'i rounca à poungs sarràs, espatat couma un lard,
Parcourris lou néant!.... E, *quouèque* siègue tard,
Dejà de Tenedos, das Grècs touta la flota
A quitat lou sejour; es sus mar que balota,
Que fai jougà la rama embé celeritat,
Afin de proufità, penden l'obscuritat,
Dau moumen precious, utille e favourable,
Vu que dama Phébé, dau cantèl de soun rable,
N'aviè pas esclairat, en resoun dau gros frech,
Lou cami qu'avièn pres pèr se rendre à l'endrech....
En mar, d'un das vaissèus dau *chèf* de la sequèla,
Partiguèt dins lous èrs certèn lun ou candèla;
Me troumpe: èra un flambèu qu'avièn trach embrandat
Pèr servi de signal à Sinoun desbourdat.

....

S'en vai couma un catàs ouvri fort douçamen
Lou fatal pourtanèl praticat jout lou ventre
Dau maudit chivalàs, recourbat, fach en centre,
Afin que lous nòu *chèfs* que teniè rescoundus
Pouguèssou coumandà quand serièn descendus.
Tessandra, dès qu'enten lou barroul que criqueja,
Brandoulha Stenelus que roupilha à sa drecha,
E, d'un èr fort jouious, l'i dis: « Sèn fora emboul,
» Car Sinoun qu'es en bas à tirat lou barroul. »
Un troisièma championn, l'enfant dau vièl Laerta,
Lou fourbe e fin rusat Ulyssa, qu'es alerta,
Coumunica à Thoas, fort de coumprenesou
Que lou tens es vengut de quita la prisou.
L'intrepide Athamas, dès que sap la nouvèla,
L'apren à Machaoun, grossa e forta cervèla;
Aqueste la counfia au brullat de Pyrrhus,
Qu'en dous mots la transmet au finocha Epèus.
Enfin, ben avertis de l'afrousa machina,
Descendou vitamen e quitou sa cachina,
Chacun d'un sabre armat, tranchant, large e pounchut.
Couma voulurs de nioch, van vite à la chut-chut
Proufità dau moumen que lou *puple* repausa,
Entarrat dins lou son, la fatiga ou la rausa.

Digitized by Google

Ben segus, couma es nioch, de trouvà lous mouiècs,
Sans piètat de sannà lous credulles Troiècs !....
Trouvèrou pas empach. Miècs morts de lassituda,
A plens iols dourmissian, *malgrè* l'inquiètuda,
E tant ben qu'auriàs dich que rounflaven esprès,
Quand aqueles brigands nous caufavou de près !...
Mès quau poudiè pensà que dau ten qu'on repausa,
Sans entendre, arrivèsse una parelha causa?
A moun particuliè ne soui pas estounat,
Pioi que nostres amics nous an abandounat !
Endourmit couma un souc, ce qu'es facille à creire,
Dedin ma revariè de mous iols cresièi veire
Lou *vencur* de Patrocla, un Hector moustachin,
Un foudre de terrou, noun pas un capuchin.
Lou visage abatut, inoundat de sas larmas,
Sans casqou ni boucliè, despoulhat de sas armas,
Jalat couma un glaçou, — savès que soun pas caus, —
E soun cor tout *criblat* de mai de dous cens traus!
Ressemblava en efèt, sans *nula* diferença,
Couma lors qu'esprouvèt la cruèla soufrença,
Quand Achilla, ou savès, das mourtèls la terrou,
Esercèt envers el sa barbara furou
En lou faguen lià ... quinta infernala enveja !
Au derriès de soun *char* d'una forta courreja.
....
Tout fangous e murtrit, coulou de jus de rava.
Embarrassat serièi de dire quau semblava,
Noun pas aquel Hector que, penden lou coumbat
Aviè per sa valou tout soumés ou toumbat :
Achilla e sous pariès.....
Couma un vent que d'un aubre espousseja la fiolha,
Ou *lorsque* reveniè d'eserçà sous mouiècs,
Sus lous bastimens grècs lançà lous fiocs troiècs.
Revalat couma un quior dins la fanga e la bousa,
Sous pèusses emplastràs rendièn sa tèsta afrousa ;
Tout soun cor escourchat de l'esquina as boutels,
De las quioissas au col e dau front as artels!...
Coufle couma un baloun das plours que retenièi,
Ere au pount d'estoufà das esforts que fasièi.....

Digitized by Google

Vu lou cas, despoulhat e de crenta et de broda,
L'i dise en l'abourdant : « Despioi quoura es la moda
» Qu'un valhant tèl que vous quite antau soun planchè
» Pèr fourbià lou rambal e fugi lou dangè ?...
» Enfin d'ounte venès ? Sès-ti dins lou delire ?...
» Quinte es la nacioun, lou rouiaume ou l'empire,
» Qu'age agut tant de biai de trouvà lou mouièn
» D'acoumoudà tant ben un visage troièn ?
» Quinte poulit *minouès !* i'a pas un mot à dire.
» Mès vous avouarai, sans menti ni *medire,*
» Que pau s'en es faugut, vous vegen tant afrous,
» De faire en mèma tens lou *signe* de la crous !
» Ounte avès rencountrat un brigand prou barbara
» Pèr rendre *autant idousa* una tant bèla cara ?
» Couma un trouchoun ounchat ou lou freta-sartan,
» Sès pu negre cent fes que lou cuou de Satan !....
» Enfin digàs-me dounc, sans detours e sans blagas,
» Ount avès-vous pescat tant de cops e de plagas?... »
Mès Hector, tout *ountous,* rèsta mut e capot
De se veire fourçat de paretre *autant* sot ! ..
Après un gros soupir, d'una *vouès* de tounèrra,
Me dis : « Fil de Venus, fugissès nostra terra,
» Descampàs vitamen, aici restés pas mai ;
» Sès roustit se prenès lou pu pichot delai.
» Afin d'escaladà d'Ilioun las muralhas,
» Lous Grècs, aquesta nioch, an boutounat sas bralhas.
» Fau dounc, au noum das dious qu'aimàs ben tendramen,
» Que vite vous sauvés e sans perdre un moumen.
» L'*arrèt* es prounounçat: de nostra paura Troia,
» Volou, lous enrajàs, ne faire un floc de joia.
» Avès pèr vostre rèi prou de tens coumbatut ;
» N'avançariàs pas mai, quand fariàs lou testut.
» Se lous bras d'un mourtèl, ben manchat d'una lama,
» Aviè degut sauvà nostra paura Pergama,
» Tout autre que lou miou, que n'èra pas mousit,
» L'aurièn pas, ben segu, ni cercat, ni causit. »
....
Campat dins lou palai de moun *chèr pèra* Anchisa,
Escartat de la vila, amai d'un brave pau,

Digitized by Google

D'aqui *quouèqu'*endourmit couma un suça pegau,
Entendièi lou bourlis dau public en alarmas,
Lous cris das coumbatans e lou bruch de las armas,
Surtout lou das enfans que sentissièn lou cau,
A tel pount e tant fort que *m'evelhe* en sursau,
E, *quouèqu'*estabourdit, cerque, vire e paupege,
Gagne lous escaliès qu'a bèles dous grimpege,
En escalant parvène au pu nau dau palai,
Ouvrisse un fenestrou, monte sus un relai,
E d'aqui ben quilhat, poumpant la tremountana,
Espandisse mous iols pèr observa la plana;
Tibère lou *timpan* pèr entendre milhou
Lou trin que se fasiè!... Pire qu'un grautilhou,
Seguère amoulounat en vegen la flamada
Das oustaus embrandàs e l'espessa *fumada*.
Poussada pèr lou ven, se rendiè touta en floc,
Presta a me rabinà, *quouèqu'assès* lion dau lioc.
Pus affrous qu'un volcan que voumis e roundina,
Ou pire qu'un *tourren* qu'emporta e deracina,
Renversa e demoulis ce que pot l'empachà
Dins soun rapide cours de tout revalechà.
Lou chaine, *quouèque* gros, es trop feble à la luta;
Pèr lou *choc* samboutit, flechis, corba e culbuta.
Tout se trova empourtat, e lous camps semenàs
Vous portou pèr recolta un espés gramenàs.
A la cima d'un truc, lou pastre que repausa
Pot pas d'aquel fracàs ne penetrà la causa;
Enmasquat, n'ausa pas, gripat pèr la terou,
Boulegà de soun nis en vegen tèla ourou!...
  Aqui, das maudits Grècs sa negra tragedia,
Nacioun d'assassins amai de perfidia,
E que volou pèr floc nous rousti couma pouls,
Au mitan dau carnage, au pu fort das embouls.
I'a dejà lou palai dau famous Deïphoba,
Pèr las flambas sesit, save couma se trova;
Lou de Ducaleioun, *quouèque* vaste e poulit,
Tout couma una barraca es estat demoulit;
Enfin, tel qu'un palhàs embrandat que flameja,
Siègue vièl, siègue nòu, tout brulla ou petouneja:

Digitized by Google

A tel pount qu'on vesiè, couma un vol d'estournèls,
Dins lous èrs de tisous couma grosses gabèls.
Tout seguèt esclairat jusqu'au mount de Sigèa,
Las differentas mars, la tourmentaira Egèa.

. . . . . .

Es d'aqui qu'entendièi de cris sourds e counfuses,
Que vesièi lous caufàs faire vite de fuses,
Las fennas, lous enfans, lous vièls, lous impoutens,
Lous valhants, lous poultrouns, que perdièn pas soun tens;
Au tumulte mesclat lou soun de las troumpetas,
Das fifres, das flutels, das chivals las aupetas.
Malgrè tout aquel trin e sabat lou pu fort,
Ieu vole, avant crevà, faire un troisièma esfort.
Furious, decidat, reste sourd à las larmas,
Endosse moun mantèl e reprene mas armas;
A moun but la resoun vouliè be metre empach,
Mès moun courage vòu que retente un ensach,
E sans lambinejà, *vu* l'ardou que m'emporta,
D'omes determinàs fourmère una cohorta.
Savièi que dins lou tens e couma de perdus,
A cardà l'enemic s'èrou pas rescoundus.

. . . . . .

Dau temple d'Apoulloun, Panthèa, l'un das *prètras,*
Pèr sauvà nostres dious metèt vite sas *guètras,*
E, tout se graumilhant couma fai lou rougnous,
Sagèt metre à l'abri, car es ome souègnous,
Das arpious das brigands las relicas de Troia,
Qu'avièn dejà lourgnat couma objèts de sa proia,
E, *quouequ'*embarrassat de soun pichot enfant,
Biaissut couma n'ia pau, tout levèt de davant.
Munit das affairots, tout ie deven facille;
Traversa milla *trèts* de sang frech e tranquille,
Sourtis net das embouls que naissièn à moulous,
Mès, lion de s'amusà, l'i moustrèt lous talous.....

. . . . . .

A pena ai dich dous mots que rolla sa prunèla,
M'aprocha, e, sous grands iols tout *de suita* espandis,
En me sarran la man, sanglouteja e me dis:
« Lou cruel Jupiter!.. un moumen!... save quoura

Digitized by Google

» Deve vous dire que... mès ara n'es pas l'oura :
» Fau qu'avant aprengués, pioi qu'aici me vesès,
» Que soui bèucop pressat e mai qu'oun ou cresès.
» Mès pourtant vous dirai que trop de counfiença
» Nous a fach cabussà dins aquesta soufrença.
» A tant ben evitant[1], per bona esemtioun,
» De pagà l'an que vèn la capitacioun,
» *Vu* qu'as quatre cantous, couma la perousina,
» Nostra paura Ilioun en entiè se rabina.
» Tout se trova embrandat, las granjas, lous oustaus,
» Lous temples, lous palais, lous otels e casaus!
» Tout deu pagà tribut, mèma l'aussèl que nisa,
» Au trop ourrible fioc que nous la carbounisa.
» Fort erous lou Troièn qu'a sesit lou moumen
» D'esquivà la calou d'un tel embrasamen.
» De Pergama acò's fach de soun reng, de sa *glouèra,*
» E quand ne parlaran, ou serà pèr l'*istouèra,*
» *Pourvu* que lous escrichs, jout claus à bon ressort,
» D'Ilioun n'ajou pas essugat mèma sort!. .
» A l'audaça das Grècs à tant ben tout se corba,
» Atissàs à brulla pas un soul se destorba;
» Couma loups acharnàs au troupèl isoulat,
» Tout es dejout dessus e desmantibulat!
» Pioi l'infernal chival que de sa larja pansa
» Voumis de Grècs armàs d'un sabre e d'una lança,
» Sans repau ni quartiè toujour à sabrejà.
» An lou diable au *musèu* pèr ou tout ravajà!
» E l'empestat Sinoun, aquel brusuca-forjas,
» *Malgrè* nostres benfachs, prouvesit de dos torchas,
» Couris enfurounat, sans que quite un soul lioc,
» E, tout cami fasen, bufa, empusa ou met fioc.
» Après el auriàs vist un moulou de canalha
» Que de toutes lous traus, couma rats de muralha,
» De tout reng, de tout age, ensemble amalgamàs,
» Pèr milliès sourtissièn, jusqu'a las dens armàs.
» Lou diable auriè tramblat en vegen tant de lanças
» Agusadas de fres pèr traucà nostras pansas,

[1] Le manuscrit porte, évidemment par erreur : *heritant*

Digitized by Google

» Garnidas de crouchets pu pounchus qu'un clavèl,
» Pèr, en nous acrouchant, nous estripà la pèl ;
» *Surtout* per brounchounà, eserçant sa maliça
» Sus l'enfant au teti, sus la *mèra* nourriça,
» Sus lou *frèra* e la *sur,* sus lou jouine ou vielhard,
» Sus lou brave ou poultroun, timide ou babilhard.
» Sans causi nous an pres jusquas à la marmalha :
» Sèn pas un d'esemtat pèr aquela canalha.
» An dich e coumbinat qu'avant quita lou lioc,
» Devian toutes peri pèr lou fèrre ou lou fioc.
» D'après un tel *arrèt* l'alarma es generala,
» Lou *puple* e lou souldat tramblota e bat de l'ala ;
» Sentinèla poustat, cors de garda noumbrous,
» Tout es dins lou trambloun, sans courage e sans pous ! »
Au discour de Panthèa, au tablèu d'aquel sage,
De pu fort sentiguère alumà moun courage.
Soun recit terminat e d'après tels pourtrèts,
Munit de moun damàs, à travers mila *trèts,*
Las flambas, lous brasiès, moun casquou sus la tuca,
Courrisse as petassaus l'i coupa quauqua nuca,
Dès qu'aurai lou mouièn, esten nioch e tout soul,
De m'entrelardejà dins l'espés de l'emboul.
Pèr servi moun proujèt, la luna faguèt pargue ;
Proufite dau moumen e de *suita* delargue.
Pèr rasas, pèr valats, arrivère à l'endrech,
Assès lèu pèr senti que l'i fasiè pas frech.
Vegère, en arrivant, Riphèa que m'aprocha,
E lou trepet Iphita, excellenta cabocha;
Lou sans-quartiè Dymas, l'intrepide Hypanis,
Quatre bons moustachins, fort prounàs e munis
De força e de sang-frech, d'adressa e de courage,
Decidàs, resoulus a groussi lou carnage,
Autant proumts que l'ilhau, pu fermes qu'un gros truc,
Dins lou fort d'un coumbat pus ardens que lou bruc.
. . . . . .
Mès, dès qu'a moun entour, en me sarran de croupa,
Vegère, on pot ou dire, una tant brava troupa
Que tant trefoulissiè de poude sabrejà,
Prevène soun desir e, sans arpatejà,

Digitized by Google

L'i diguère : « Guerriès, coumpagnous d'infourtuna,
» Couma un trop long repau tot ou tard impourtuna,
» Pèr nous derroubilhà, moun avis seriè fort
» Contra lous enemics de faire un autre esfort;
» E, *quouèque* nostres dious agou virat casaca,
« Nous endaraiden pas à faire una autra ataca ;
» Coumtàs sus vostre *chèf* : se voulès lou segui,
» A lous prendre au toupet n'aurés pas a langui ;
» Vous proumete, au segu, coumpleta réussita.
» Mès, sans perdre un moumen, l'afaire necessita
» Que vous prouvesigués de tout ce que vous fau,
» Afin qu'a pount noumat seguen pas en defau.
» Savès que lou guignoun un jour cèssa e pren terme ;
» Gara s'a denichat ! Ai couma fort e ferme,
» E jusqu'a perdre alé, me veirés brounchounà !
» Me sembla que l'i soui, tant m'en vole dounà.
» Lou moutif es puissant : sèn reduis à la crota ;
» Mès avèn dins l'esprit la vengença que trota,
» Que sans cèssa me dis : fau que fagues rampèu,
» Pèr restabli ta *glouèra,* ou trouvà toun toumbèu.
» D'aquel secrèt avis nous fau segui la traça,
» Car das Grècs n'auren pas la pu pichota graça ;
» Serian mai que nigaus que d'ou creire autramen.
» Se lachant, sèn segus dau pu rude tourmen :
» Lou salut dau vencut, sans que perde la tèsta,
» Es contra lou *vencur* de jougà de soun rèsta.
» Es qu'en semblable cas un Troièn ne vòu ioch :
» Agiguen et veirés que lou Grèc serà quioch. »
Dès avèdre parlat, dious ! de quinta grimaça
Mous lurouns rejouis dessinnèrou sa faça.
En *atenden* parti, sabre en man e renjàs,
Regagnavou las dens couma loups enrajàs.
Coumande un *demi*-tour, roumpou d'una semèla ;
Me trouven lou premiè, counduise la sequèla,
E, d'un pas redoublat, qu'alougan ferme et fort,
Courrissèn afrountà la *vitouèra* ou la mort !...
En cercan a gagnà de la vila lou centre,
Pèr ma part, ieu gagnère un famous mau de ventre;
Mès, couma pau doulhet, m'escoutère pas mai,

Digitized by Google

Pioi que, *malgrè* doulous, diguère pas un ai,
Vu qu'un objèt pressant e d'una autra impourtança
Me faguèt oublidà las doulous de ma pansa.

. . . . . .

Atirat pèr lous cris e lou bruch de las armas,
Vegèren, tout marchen, de Troiens escourchàs,
Certèns autres, pus lion, embe un aubre penchàs,
Mila dins de valats, sans pougnets, sans aurelhas,
Jusqu'a sus lou cami, d'aloungàs sus de relhas ;
Quantitat de vielhards dins de selhous gitàs,
De pu jouines roustis, d'autres decapitàs;
La *mèra* embé la filha, ensemble garroutadas,
Dau sang de sous parens toutas ensanglantadas.
Pu cruèls que lous ours dins sa rapacitat,
Aqueles maudits Grècs. . . . . .

. . . . . .

Avièn das enfantous tapissat las muralhas
E das vièls egourjàs encoumbrat lou cami.

. . . . . .

Poudès creire, au segu, pèr termina ma frasa,
Que l'i mancava pas e de fun e de brasa,
Car tout èra embrandat ou reduit en carbou.
Mès pèr ara es de bon que vous dise : N'i'a prou.
Me faudriè quinse jours e ben bona *memouèra*
Pèr vous faire en détal una tant cauda *istouèra*.
Finirai pèr vous dire, e cresès qu'ai resoun,
Que de nostra citat.n'auren pas que lou noun.
Lou malur es coumplèt e la perta es totala;
De l'univers entiè la rèina e la rivala
S'eclipsà, dispareisse e foundre couma nèu !
Acó's un pau trop fort l'i fourrà sus lou pèu !

. . . . . .

A pena ai prounounçat, que moun mounde es alerta,
Recalcula pas pus sus lou *gain* ni la perta ;
Countens, pioi que s'agis de rouvri lous assaus,
Car soun plat favori es lou das petassaus.
Es aqui qu'auriàs vist desplegà de courage
E faire en pau de tens un *remua*-mainage
Couma n'ià pas agut, e d'un genre tant nòu,

Digitized by Google

Que das Grècs la valou se changèt touta en pòu.
Es vrai que de fort près l'i fretaven lous rables,
E que lous cris perçants, mens ou mai lamentables,
E lous ais e lous ouis que fasièn retenti,
Demoustravou prou clà que devièn nous senti.
Fiers de nostre succès, *erissant* la crinièra,
Courrissèn jusqu'au bout d'una longua carrièra;
Autant qu'un caulet vert, toutes fort amanàs,
Embe un Grèc moustachin nous trouvan nas à nas :
Androgèa es soun noum e lou disou de Grèça ;
Legitime ou bastard, es de fort bela espeça.
Se vous es counougut, n'ai pas res dich de nòu,
*M*ès vous deve avouà qu'es un garrut maiòu :
Una massa de car, sans adrèssa e sans pista,
Das tonibouis lou rèi, d'una ben febla vista ;
Car, couma un grand flandrin, aquel fiefà nigau
Sans reflechi metèt lou pè dins lou mourrau.
Mès creirièi que lou *gain* que pèr ampla rapina
A fach penden l'emboul, sans s'escourchà l'esquina,
L'aviè destímbourlat; au pount que creseguèt
Qu'èren de soun partit, pioi qu'ansin nous diguèt :
« Ai, grands dious ! que sès mols ! dourmissiàs au rivage !
» Vous trouvàs prou tardiès pèr lou fort dau pilhage ;
» Lous autres an dejà, jusqu'au mendre mutin,
» Arrapat, bel e bon, un moulou de butin. »
Tèla observacioun que trouvèren barroca,
Prouvouquèt en dous mots la responsa equivoca
Que l'i faguèt Corrèba, armat jusqu'a las dens,
Quand prou sec ripoustèt qu'èrou un *tas* d'imprudens.....
A sous souldats cridèt : «Eviten l'abourdage,
» E surtout, pèr ounou, touta counfusioun,
» Sauven-nous e gagnen lou cami d'Ilioun.
» Save, e m'en souvendrai, qu'avèn fach una fauta !...»
De Corrèba un souldat d'el s'aprocha e l'engauta,
Telamen rede e fort.....
Qu'en toumbant de soun pes dejout el faguèt cros.
Lou vegen aloungat, tout lou rèsta s'avança,
Quau sabre a tour de bras, quau trauca de se lança !...
E tant rapidamen qu'a perfach, sans baral,

Digitized by Google

Quatre cens n'aurièn pas brandit mèma traval.
D'après un tel succès, e sans batre l'antifla,
A Corrèba faguèt levà tèsta amai nifla ;
A tel pount que diguèt, au grand countentamen
Das *chèfs* et das souldats jout soun coumandamen :
« Messius, lou sort nous ris... pioi qu'avèn l'avantage,
» Sans mainagejamen das Grècs faguen carnage.
» Et pèr ie réussi, despoulhen cop sus cop
» Lous qu'avèn envouiat as enfèrs au galop;
» Et dès avèdre fach, sus nostres abilhages,
» Das Grècs morts cargaren toutes lous acoutrages.
» Dins la foula mesclàs, ansin chacun vestit,
» Nous prendran, au segu, pèr gens de soun partit.
» A la guèrra, ou savès, tout es bon e s'escusa,
» Que siègue la valou, lou courage ou la rusa :
» S'agis de *tapà* ferme e *vitouèra* gagnà,
» Sannà lous enemics e butin empougnà. »
Aquel anounce fach, arrapa d'Androgèa
Lou casquou, lou boucliè, l'espasa; e pioi Riphèa
L'i pren sous brodequins, e pioi baila à Dymàs
Un vièl parel de gants qu'èrou, crese, traucàs.
Jout tel deguisamen dins l'emboul se metèrou,
E couma d'enrajàs, sans quartiè, tout sabrèrou.
Or dounc, *malgrè* lous dious e toutes sous poudés,
Mai d'un n'avèn couat pèr fuma de caulés,
Ce que demostra cla que, sujets à caprices,
Couma nautres mourtèls, an sous tics e sous vices ;
Fau dounc, se me cresès, *vu* moun intencioun,
Pèr toujour nous passà de sa proutectioun.
Milhouna que la siouna, esemta de fatrasses,
Avèn, pèr nous servi la de nostres bons brasses,
Preferabla cent fés, vous diguen veritat,
A la que, quauquas fés, nous an couma acourdat.
Après aquel avis, couma se dispausavou
A toumbà ferme et dru sus lous que repausavou,
Corrèba, lou premiè, l'i mostra lou cami ;
Mès anèt pas ben lion : « Ounte vas, moun ami ? »
L'i dis Cassandra èn plours e touta *eborrifada.*
Corrèba, en la vegen *autant* mau penchinada,

Digitized by Google

Degaina soun damàs, e, sus sous ravissurs,
L'i tomba sans quartiè couma sus de voulurs.
Restèren pas aqui bras crousat sans res faire,
Anèren i'ajudà pèr despachà l'afaire;
Atant ben n'auriàs vist, couma espigas de blat,
Mai de cen d'estendus sans avèdre siblat.
Lous autres, *quouèque* forts e *malgrè* soun courage,
Jougavou dau jarret sans prendre soun bagage;
Certèns, sans apetis d'un semblable regal,
Courrissièn s'enfermà dins soun maudit chival.
Alors de notre *chèf,* toutes à soun esemple,
Pèr delivrà Priam marchèren vers lou temple.
....
Travestis couma ai dich jout aquel uniforma,
Dau palai de Priam, dessus la plata-forma,
Grand noumbre de Troièns de bona voulountat,
Couma gardas d'ounou qu'avièn aqui plaçat
Pèr defendre, au peril de sa tèsta e carcassa,
L'intrada dau palai, lou fricot e la crassa,
Nous vegen arrivà, prenou pousicioun.
Troumpàs pèr lou coustume, en bona intencioun,
De pas mancà soun cop, pèr dessus nostra tèsta
Nous gitèrou d'en nau de rouïna pau lèsta,
Car i'aviè de cairous que fasièn, sans menti,
E *quouèque* pichot pes, dous quintaus e *demi.*
Ara poudès jujà se de tèlas caressas
Poudièn nous *recounduire* a de grandas prouèssas.
D'abord, tout couma vous, deve pas ou pensà,
Mès sauprés que fauguèt tourna-mai coumençà.
Tant lèu nous metre en trin, lous Grecs se cimbelèrou,
De pertout ne venguèt que nous entournejèrou,
Jusqu'à las dens armàs, e *surtout* ben munis,
Dins l'espouer de trouvà bèla Cassandra au nis.
Mès, sans dire bon *souer,* doumaisèla Cassandra
Aguèt de loujamen chanjat amai de cambra.
Corrèba aviè pres *souèn,* sans degus counsultà,
De la metre *ors* de vista e la ben recatà.
Vegen soun cop mançat, pu cruèls que la pèsta,
De vengença lous Grècs faciguèrou sa tèsta;

Digitized by Google

Jurèrou de pu fort de nous quita pas un
En estat de bufà pèr damoussà lou lun.
D'après un tel sermen, redoublan de courage,
Ben decidàs *surtout* de faire un grand carnage,
Lorsque, sans nous i'atendre, assallis pèr Ajax,
Qu'aqui nous surprenguèt couma una lèvra au jas.
Embe aquel furious s'enliassèt lou Dalopa,
Que pèr faire de mau, courris, sauta e galopa,
E, pire qu'ouragans de sous *antres* sourtis,
Faguèrou de councert mèma rebaladis.
Toutes lous qu'avian mes en coumplèta derouta,
Lous vegèren sourti d'una vielha redouta;
Siègue à nostre parlà, couma au deguisamen,
Vesou que sèn Troiens!... Sus lou mèma moumen,
De tout coustat venguèt, tout jougant la fanfara,
Un grand noumbre de Grècs que, sans nous crida : Gara!
A *tira-la-rigò,* jusqu'a las dens armàs,
Nous toumbèrou dessus couma loups afamàs.
Penelèa endiablat, embé sa longa espasa,
Sauta dessus Corrèba e d'un soul cop lou rasa;
Tomba davant l'autèl de Minerva en courous,
Estendut, tout sanglant, rede mort e sans pous!...

. . . . . .

Me retirère enfin sans fricot ni marmita,
Seguit de Peliàs e dau patraca Iphita,
Qu'en resoun de soun age, anava pèr cami
D'un pas tant racourchit que m'auriè fach dourmi.
Es vrai qu'Ulyssa un jour l'i trauquèt la *bedena;*
Aqui couma à marchà, soufriguen, preniè pena.
Ieu, *quouèque* bon pietoun, e *quouèque* petulen,
Vouguen pas lou quità, marchave douçamen.
Enfin, tout caminant, un grand bruch entendèren
Que tant nous faguèt pòu qu'alors nous arrestèren :
Èra *visoun visu* dau palai de Priam
Que partissiè lou bruch e lou trin qu'entendian.

(*A suivre.*)

Digitized by Google

ÉPIGRAPHIE ROMANE

DIALECTES MODERNES

(Suite)

VII

Vers gravés sur une tirelire

AL JOUYNE FELIX B...

SE DINS AQUESTA DINIEYROLA
LI METTES QUAOUQUE PAOU D'ARGEN,
SACHA QU'ES LA PUS TRAÇA IDOLA
QU' INÇABAL SUS LA TERRA AJEN.
PAMENS, PICHOT INTELLIGEN,
QUAN VAS OU TORNAS DE L'ESCOLA,
SE NE TIRAS PER L'INDIGEN
QUE LA FAM, PECCAYRE, DESOLA
OU QUE DE FRECH SOUN CORP TREMOLA,
DIOU, QUE VEY TOUT DEL PARADIS,
BENIRA LOU JOUYNE FELIX.

AU JEUNE FÉLIX B...— Si dans cette tirelire — tu y mets quelque peu d'argent, — sache que c'est la plus misérable idole — qu'ici-bas sur la terre nous ayons.—Pourtant, petit intelligent,—quand tu vas à l'école ou que tu enreviens, — si tu en tires pour l'indigent — que la faim, hélas! désole — ou dont le corps tremble de froid, — Dieu, qui voit tout du paradis, — bénira le jeune Félix.

VIII

LOU TRIOUMPHE DAS ORCHOLETS

Stances gravées sur une cruche

Le 24 décembre 1839, Peyrottes, alors âgé de vingt-six ans, comparut devant la Cour d'assises de l'Hérault, à l'occasion de la publication d'une satire, *lous Orcholets*, qu'il avait écrite contre un magistrat de sa ville natale et dans laquelle, sous l'influence d'une irritation dont il ne nous appartient pas d'apprécier les motifs, il avait dépassé, nous n'hésitons pas à le dire, les bornes de la critique permise. Malgré la modération de l'accusation, le talent de

Digitized by Google

la défense [1] et les sentiments bienveillants du public, il ne put éviter une condamnation à quinze jours de prison et cinquante francs d'amende. Parmi les personnes qui s'intéressèrent à lui dans cette circonstance, on doit une mention spéciale à M. Achille Jubinal, chargé de cours à la Faculté des lettres de Montpellier, devenu depuis député des Hautes-Pyrénées au Corps législatif. Il s'établit entre eux des relations qui continuèrent après que M. Jubinal eut quitté Montpellier. En parcourant les manuscrits et la correspondance de Peyrottes, nous y avons trouvé plusieurs ettres de M. Jubinal, dans lesquelles il est question d'un projet de publication des œuvres complètes de notre poëte-potier par un éditeur parisien. Les dernières lettres sont de 1855. Peyrottes paraissait compter beaucoup, pour arriver à ses fins, sur la position et l'influence de son Mécène, qui lui manifestait toujours de nombreuses sympathies ; et, en témoignage de sa reconnaissance, il lui annonça le prochain envoi d'une cruche sur laquelle il avait gravé les stances du *Trioumphe das Orcholets*, composées peu de temps après sa condamnation. C'était rappeler délicatement au député des Hautes-Pyrénées les marques de bienveillance qu'il avait reçues de lui vingt-cinq ans auparavant. M. Jubinal, qui s'occupait alors de la création d'un musée à Bagnères-de-Bigorre, fit part à Peyrottes de son intention d'y placer la cruche que celui-ci lui annonçait. Comment ces relations s'interrompirent-elles ? Nous l'ignorons absolument. Tout ce que nous savons, c'est que la cruche épigraphique ne fut pas envoyée, puisque ces jours-ci, dix-neuf ans par conséquent après sa fabrication, la veuve et le fils de Peyrottes ont bien voulu la remettre entre nos mains. Du reste, les stances qui y sont gravées ne paraissent pas avoir été primitivement destinées à M. Jubinal. Dans les manuscrits de Peyrottes, nous avons lu *lou Trioumphe das Orcholets*, avec d'insignifiantes variantes, adressé à M. Laissac, son avocat.

Quoi qu'il en soit, le vase d'argile vernissée que nous avons sous les yeux, et dont nous communiquons l'inscription à nos lecteurs, se distingue, même au point de vue de la confection matérielle, des vulgaires ustensiles affectés à une destination analogue. Ce n'est plus une cruche ordinaire, c'est presque une urne ou une amphore. Il semble que l'auteur ait voulu, par le soin avec lequel

[1] L'accusation était soutenue par M. l'avocat général Renard, depuis procureur général au même siége, et la défense soutenue par Me Laissac, avocat, que les vicissitudes de 1848 devaient élever au poste de chef du parquet de la Cour de Montpellier, en remplacement même de M. le procureur général Renard, et faire représentant du peuple.

Digitized by Google

il l'a pétrie, non-seulement indiquer la valeur qu'il attachait aux vers gravés sur ses flancs, mais encore exprimer le désir qu'elle ne fît pas trop étrange figure dans le musée de Bagnères, où elle devait être placée; de façon qu'il ne serait peut-être pas trop téméraire d'appliquer à cette pièce de poterie, mais en le retournant quelque peu, un vers bien connu d'Horace :

..... cœpit
Urceus institui, currente rotâ amphora *prodit*

Le col, le corps, le pied et leurs diverses parties y sont nettement délimités par des lignes en creux ou des cordons en relief. Toute l'inscription est gravée en lettres italiques, franchement coulées dans les stances proprement dites, grossies et plus ou moins redressées dans la dédicace et le titre. Aucun caractère romain n'y a été employé.

On lit sur le col de la cruche :

A Moussu Achilla Jubinal;

Sur le bec :

Pouésia en lenga d'Oc :

Sur la lame horizontale étendue de l'orifice du col à l'orifice du bec :

1 *Janviè* 1855 ;

Sur l'anse :

Clarmount-l'Héraoult ;

Le titre de la pièce de vers :

Lou Trioumphe das Orcholéts (cruches),

contourne, en gros caractères, toute la partie inférieure et élargie du col. Au-dessous du bec, et immédiatement au-dessus du cordon en relief qui sépare le col du corps de la cruche, on lit ces quatre vers français, disposés deux à deux :

Où vas-tu, pauvre cruche, en ton enthousiasme,
Fils de la foi ?
Dans le palais des arts, le rire et le sarcasme
Pleuvront sur toi.

L'inscription proprement dite est gravée sur le corps, qui affecte une forme parfaitement cylindrique et est partagé, par des lignes creuses, en autant de divisions qu'il y a de stances, c'est-à-dire en huit segments.

Voici ces stances :

Digitized by Google

I

Ouy, sioy del sang d'un trabailhayre,
Sioy nascut dins un ateliè.
Lou mestiè què fasié moun paire,
Lou faou, pioy que sioy taraliè.
De ma vida berma l'escagna
Al miech das pots e dés couplets;
Car faou de vers quant ay la cagna,
E, quant l'ay pas, faou d'orcholéts.

II

Es antal que lou tems s'escoula,
E proufite dé sas liçous;
E, joust sas leis, baile à la foula
E de tarailha e de cansous.
Atabé jours, sasous, annadas
Passou couma d'esprits foulèts.
Coum'eles, entre dos fournadas,
Vese parti mous orcholéts.

III

Orcholéts! efans de la péna,
Vioùres quant vous aouray quittat.
Sachas que de vaoùtres halena
Un doux perfum d'antiquitat.

I. — Oui, je suis du sang d'un travailleur, — je suis né dans un atelier. — Le métier que faisait mon père, — je le fais, puisque je suis potier de terre. — De ma vie diminue l'écheveau — au milieu des pots et des couplets, — car je fais des vers quand j'ai la fainéantise, — et, quand je ne l'ai pas, je fais des cruches (*litt.*: petites cruches.)

II. — C'est ainsi que le temps s'écoule, — et je profite de ses leçons; — et, sous ses lois, je donne à la foule, — et de la poterie et des chansons. — Aussi jours, saisons, années, — passent comme des esprits follets. — Comme eux, entre deux fournées, — je vois partir mes cruches.

III. — Cruches! enfants de la peine, — vous vivrez quand je vous aurai quittées. — Sachez que de vous autres il se dégage — un doux

Digitized by Google

Hesioda, dins sas veilhadas,
En fourgen sous dious à grands plecs,
Sus la font placet las Naïadas
Accouydadas sus d'orcholéts.

IV

Dins la Bibla e dins l'Evangila,
On pot legi, sans se brusqua,
Que, gràça à l'orcholét d'argila,
Isaac prenguet Rebecca.
E lou Christ (caousa pla certèna),
Quitta sous disciples soulets
Per dire à la Samaritèna:
Fay me bioure à tous orcholéts.

V

Lous gitanos e lous coucarrous
Abusou de la libertat.
Dins sas mœurs, *lous trouban bijarrous*
Quan troumpou la Gleiza e l'Estat.
Sous mariages s'assegurou
Sans escharpa e sans chapélets :
De s'estaca, lous nobys jurou
En coupen dous biels orcholéts.

parfum d'antiquité.— Hésiode, dans ses veillées, — en forgeant ses dieux à grands coups, — sur les fontaines plaça les Naïades — accoudées sur des cruches.

IV.—Dans la Bible et dans l'Évangile,— on peut lire, sans se fatiguer (à chercher), — que, grâce à la cruche d'argile, — Isaac épousa Rébecca.— Et le Christ (chose bien certaine) — quitte ses disciples tout seuls — pour dire à la Samaritaine : — Fais-moi boire (de l'eau) de tes cruches.

V. — Les gitanos et les mendiants nomades — abusent de la liberté. — Dans leurs mœurs, nous les trouvons bizarres — quand ils trompent l'Église et l'État. — Leurs mariages se concluent — sans le maire ni le curé (*litt.:* sans écharpe et sans chapelets). — Les fiancés se jurent un attachement mutuel — en cassant deux vieilles cruches.

Digitized by Google

VI

Per carréjà d'ayga, filheta
Pren sou orcholét joust lou bras.
Mais, à filha qu'es poulidéta
L'orcholét es un embarras.
Amour que menaja pas gayre
Ni la cabra, ni lou caoulet,
Fo qu'en barjen amb'un fringayre,
Filha espoutis soun orcholét.

VII

Sabans que nous fases la guerra
En nous lancen vostres bouns mots,
Disès que l'orcholèt, sus terra,
Aco's lou symbole das sots.
Crese pas aquela messorga :
Meritas de cops de sibléts.
Ma musa, que plang e que morga.
Ten l'esprit dins mous orcholets.

VIII

Que Clio grave dins l'istouèra
De noums en caracteras d'or.
Jubinal, lou tiou, per ma glouéra,
Es dins lou temple de moun cor.
S'un jour, per prouvà sa mestrisa,

VI.— Pour apporter de l'eau, fillette — prend sa cruche sous le bras.— Mais, à fille qui est joliette — la cruche est un embarras.— Amour qui ne ménage guère — ni la chèvre, ni le chou,— fait que, en causant avec un galant, — fille casse sa cruche.

VII.— Savants qui nous faites la guerre — en nous lançant vos bons mots,— vous dites que la cruche, sur cette terre,— c'est le symbole des sots. — Je ne crois pas à ce mensonge : — vous méritez des coups de sifflet. — Ma muse, élégiaque et satirique,— tient l'esprit dans mes cruches.

VIII.— Que Clio grave dans l'histoire — des noms en caractères d'or.— Jubinal, le tien, pour ma gloire, — est dans le temple de mon cœur. — Si un jour, pour prouver sa maîtrise. — ma muse donna

Digitized by Google

Ma musa bailet des soufléts,
En toumben de la Cour d'assisas,
As illustrat mous orcholéts [1].

des soufflets; — quand elle est tombée de la Cour d'assises,— tu as illustré mes cruches.

—

Sur le pied de la cruche se trouve la note correspondant au renvoi du dernier vers.

Puis, à côté, « autographe de l'auteur », et la signature :

« J.-A. Peyrottès, potier. »

—

Au moment de mettre sous presse, le fils de Peyrottes nous annonce l'existence d'un autre texte épigraphique de son père. Nous pensons pouvoir communiquer ce texte à nos lecteurs dans un de nos prochains numéros, ainsi que les autres inscriptions du même auteur que nous pourrions découvrir encore. A. E.

LANGUEDOC, sous-dialecte de Castres et de ses environs

Sous un chêne plusieurs fois séculaire, que l'on remarque dans une propriété rurale de la famille O..., près Brassac (Tarn), est placée une petite statue de la Vierge. L'inscription suivante, qui remonte, croyons-nous, à une dizaine d'années et que M. Gabriel Azaïs rappelle (*las Vespradas de Clairac*, Notes, p. 280), se lit au-dessous :

BIERXO DAL GARRIC, BIERXO SANTO,
COUMO L'AIGO CLARO DEL RIÉU,
QUE TA GRACIO RAXE ABOUNDANTO
SUS LA COUNTRADO DE PENRIÉU !

Vierge du chêne, Vierge sainte, — comme l'eau claire du ruisseau, — que ta grâce coule abondante — sur la contrée de Penrieux ! A. R.-F.

[1] « V. *France littéraire*, 9 août 1840. » — Il s'agit d'un article de M. Jubinal, racontant ses impressions d'audience à propos du procès du 24 décembre 1839. On rencontre dans cet article de singulières inexactitudes de traduction.

Digitized by Google

LETTRES A GRÉGOIRE

SUR LES PATOIS DE FRANCE

Lorsque la Révolution française voulut donner à notre patrie l'unité qui fait aujourd'hui sa force, un des plus grands obstacles qu'elle rencontra fut la diversité presque infinie des idiomes et des patois parlés alors par les Français. Le conventionnel Grégoire, dans un rapport justement célèbre, assurait, en 1794, que six millions de ses compatriotes ignoraient absolument la langue nationale, et que six autres millions, pour le moins, étaient incapables de soutenir une conversation suivie : « Nous n'avons plus de provinces, s'écriait-il avec amertume, et nous avons encore trente patois qui en rappellent les noms et font trente peuples au lieu d'un ! » Pour obvier autant que possible à ce grave inconvénient, la Constituante et la Convention décidèrent, à plusieurs reprises, que leurs décrets seraient traduits en dialectes vulgaires ; des Commissions furent nommées à cet effet, et, le 7 novembre 1792, on organisa au ministère de la Justice des bureaux pour traduire les lois « en langues allemande, italienne, catalane, basque et bas-bretonne. » Mais quelle dépense et quelle complication dans les rouages administratifs ! La Convention songea donc, sur l'avis de Grégoire, à prendre des mesures plus efficaces, c'est-à-dire à détruire ce qu'on appelait alors le *fédéralisme des idiomes*. Elle voulut anéantir tous les patois, pour leur substituer « la langue dans laquelle est écrite la Déclaration des droits », la langue républicaine par excellence ; et elle décreta, le 8 pluviôse an II, que l'on établirait un instituteur français dans chaque commune des départements frontières.

La Révolution n'a pas réussi sur ce point, parce que les hommes n'abandonnent pas ainsi la langue de leurs aïeux; mais nous lui devons en partie les beaux résultats auxquels on est parvenu, surtout depuis la création des chemins de fer : les patois n'ont

Digitized by Google

pas disparu, et les nombreux admirateurs de Goudouli et de Mistral s'en félicitent; mais du moins tous les Français entendent aujourd'hui la langue française.

On étudiait sérieusement les questions à la fin du siècle dernier, et les *Vandales* de cette époque faisaient de minutieuses recherches, avant de proposer un projet de loi. Les membres des commissions et des comités tâchaient de s'éclairer par tous les moyens, et bien souvent leurs rapports à la Convention étaient des monuments de science et de raison ; ceux de Barrère, de Fourcroy, d'Andrieux et de Grégoire, sont parfois même de véritables chefs-d'œuvre. Ce dernier, que la postérité n'apprécie pas encore à sa juste valeur, possédait sept ou huit langues et entretenait une correspondance suivie avec tous les savants de l'Europe : ce fut lui qui, le premier, dès l'année 1790, conçut la pensée d'anéantir les patois. Mais, avant de faire une proposition de ce genre, il ne négligea rien pour connaître à fond ces idiomes qu'il voulait immoler aux nécessités de la politique : il envoya de tous côtés une circulaire pour obtenir des renseignements. On lui répondit avec un zèle que n'auraient pas nos contemporains, et c'est la collection de ces réponses inédites, auxquelles se joignirent d'autres lettres après le rapport de Grégoire à la Convention, que je présente à la *Société pour l'étude des langues romanes*. Je supprimerai quelques lettres sans importance, et les autres ne manqueront pas, je l'espère, de piquer la curiosité des connaisseurs. Ils verront quel était, il y a quatre-vingts ans, l'état de ces beaux dialectes, flétris injustement sous le nom de patois, et goûteront un malin plaisir en songeant que tant d'efforts pour amener leur destruction devaient aboutir un jour à les faire mieux connaître.

La valeur de ces Mémoires, rédigés à la hâte pour la plupart, est assurément très-diverse; mais tous ont un grand caractère d'originalité, et quelques-uns sont signés de noms illustres ou fameux, comme Volney, Le Quinio et l'ex-capucin Chabot. Ces lettres, que le hasard m'a fait tomber entre les mains, et dont l'authenticité n'a même pas besoin d'être démontrée, ont été placées pêle-mêle dans un gros volume que Grégoire a intitulé *Recueil sur les patois*, et il serait impossible de les publier dans l'ordre, ou plutôt dans le désordre, où

Digitized by Google

elles sont; il m'a semblé plus rationnel et plus simple de mettre ensemble toutes les pièces qui ont rapport au même dialecte. On trouvera donc, en premier lieu, la circulaire de Grégoire, qu'il est bien nécessaire de connaître pour comprendre les réponses de ses correspondants; puis ces réponses elles-mêmes, en commençant, comme il est juste, par celles qui vinrent de Montpellier et du Languedoc.

Circulaire de Grégoire.

« Paris, 13 août 1790.

» MONSIEUR,

» Permettez-moi de vous adresser une série de questions relatives au patois et aux mœurs des gens de la campagne, en vous priant de me donner tous les renseignements demandés, et même de me procurer tous les ouvrages intéressants écrits en ce dialecte. Vous pourrez m'adresser le tout sous le couvert de M. le Président de l'Assemblée nationale. Ces questions ayant un but d'utilité publique, j'aime à espérer que vous ne me refuserez pas vos lumières; et, comme l'étendue de mes occupations ne me permettra pas de vous écrire pour vous remercier, agréez d'avance les sentiments de reconnaissance avec lesquels je serai,

» Monsieur,

» Votre très-humble et très-obéissant serviteur,

» GRÉGOIRE,

» Curé d'Emberménil, député à l'Assemblée nationale. »

---

1. — L'usage de la langue française est-il universel dans votre contrée. Y parle-t-on un ou plusieurs patois?

2. — Ce patois a-t-il une origine ancienne et connue?

3. — A-t-il beaucoup de termes radicaux, beaucoup de termes composés?

4. — Y trouve-t-on des mots dérivés du celtique, du grec, du latin, et en général des langues anciennes et modernes?

5. — A-t-il une affinité marquée avec le français, avec le

Digitized by Google

dialecte des contrées voisines, avec celui de certains lieux éloignés, où des émigrants, des colons de votre contrée, sont allés anciennement s'établir ?

6. — En quoi s'éloigne-t-il le plus de l'idiome national? n'est-ce pas spécialement pour les noms des plantes, des maladies, les termes des arts et métiers, des instruments aratoires, des diverses espèces de grains, du commerce et du droit coutumier? On désirerait avoir cette nomenclature.

7. — Y trouve-t-on fréquemment plusieurs mots pour désigner la même chose ?

8. — Pour quels genres de choses, d'occupations, de passions, ce patois est-il plus abondant?

9. — A-t-il beaucoup de mots pour exprimer les nuances des idées et les objets intellectuels ?

10. — A-t-il beaucoup de termes contraires à la pudeur? Ce que l'on doit en inférer relativement à la pureté ou à la corruption des mœurs ?

11. — A-t-il beaucoup de jurements et d'expressions particulières aux grands mouvements de colère ?

12. — Trouve-t-on dans ce patois des termes, des locutions très-énergiques, et même qui manquent à l'idiome français?

13. — Les finales sont-elles plus commmunément voyelles que consonnes ?

14. — Quel est le caractère de la prononciation? Est-elle gutturale, sifflante, douce, peu ou fortement accentuée?

15. — L'écriture de ce patois a-t-elle des traits, des caractères autres que le francais ?

16. — Ce patois varie-t-il beaucoup de village à village ?

17. — Le parle-t-on dans les villes?

18. — Quelle est l'étendue territoriale où il est usité?

19. — Les campagnards savent-ils également s'énoncer en français ?

20. — Prêchait-on jadis en patois? Cet usage a-t-il cessé ?

21. — A-t-on des grammaires et des dictionnaires de ce dialecte ?

22. — Trouve-t-on des inscriptions patoises dans les églises, les cimetières, les places publiques, etc. ?

23. — Avez-vous des ouvrages en patois, imprimés ou ma-

Digitized by Google

nuscrits, anciens ou modernes, comme droit coutumier, actes publics, chroniques, prières, sermons, livres ascétiques, cantiques, chansons, almanachs, poésie, traductions, etc. ?

24. — Quel est le mérite de ces divers ouvrages ?

25. — Serait-il possible de se les procurer facilement ?

26. — Avez-vous beaucoup de proverbes patois particuliers à votre dialecte et à votre contrée ?

27. — Quelle est l'influence respective du patois sur les mœurs, et de celles-ci sur votre dialecte ?

28. — Remarque-t-on qu'il se rapproche insensiblement de l'idiome français, que certains mots disparaissent, et depuis quand ?

29. — Quelle serait l'importance religieuse et politique de détruire entièrement ce patois ?

30. — Quels en seraient les moyens ?

31. — Dans les écoles de campagne, l'enseignement se fait-il en français ? les livres sont-ils uniformes ?

32. — Chaque village est-il pourvu de maîtres et de maîtresses d'école ?

33. — Outre l'art de lire, d'écrire, de chiffrer et le catéchisme, enseigne-t-on autre chose dans ces écoles ?

34. — Sont-elles assidûment surveillées par MM. les Curés et Vicaires ?

35. — Ont-ils un assortiment de livres pour prêter à leurs paroissiens ?

36. — Les gens de la campagne ont-ils le goût de la lecture ?

37. — Quelles espèces de livres trouve-t-on plus communément chez eux ?

38. — Ont-ils beaucoup de préjugés, et dans quel genre ?

39. — Depuis une vingtaine d'années, sont-ils plus éclairés ? leurs mœurs sont-elles plus dépravées ? leurs principes religieux ne sont-ils pas affaiblis ?

40. — Quels sont les causes et quels seraient les remèdes à ces maux ?

41. — Quels effets moraux produit chez eux la révolution actuelle ?

42. — Trouve-t-on chez eux du patriotisme, ou seulement les affections qu'inspire l'intérêt personnel ?

Digitized by Google

43. — Les ecclésiastiques et les ci-devant nobles ne sont-ils pas en butte aux injures grossières, aux outrages des paysans et au despotisme des maires et des municipalités?

Il suffit de parcourir, même rapidement, cette lumineuse série de questions, posées avec méthode par un homme supérieur, pour comprendre toute l'importance des réponses qu'elles devaient faire naître. Ce ne seront pas seulement les linguistes qui trouveront là de précieux renseignements: les moralistes et les historiens pourront y recueillir des indications utiles sur l'état des esprits au commencement de la Révolution ; tant il est vrai que l'étude approfondie des langues est l'auxiliaire indispensable de la philosophie et de l'histoire !

Première réponse à la circulaire de Grégoire

« Montpellier, 28 janvier 1791.

» MONSIEUR,

» J'ai lu la lettre que vous adressâtes au club de cette ville, il y a quelque temps. J'aurais grande envie de répondre à la plupart de vos questions, mais il ne me manque que deux choses : le temps et le talent. Vaille que vaille, je vais vous faire part de quelques idées qui se perdront sans doute dans la foule des vôtres, et j'ajouterai à cela trois morceaux patois qui peut-être vous donneront plus d'idées que je ne pourrais faire. Vous connaîtrez par ces pièces les finales, les tournures, etc.

» Le patois de Montpellier a beaucoup d'affinité avec l'italien; il s'en rapproche beaucoup, surtout par la prononciation.

» Notre patois, énergiquement grossier dans la bouche des hommes sans éducation et des femmes de la halle, est agréable et même délicat dans la bouche de nos dames, qui le parlent beaucoup.

» Nos paysans ne parlent guère le français ; on ne trouve dans aucun monument public des traces du langage patois.

» Je n'ai jamais lu d'ouvrages patois ; j'ai entendu parler de *las Poésias d'aou sagé* (sic), etc., etc.

Digitized by Google

Nous avons de bons proverbes patois, comme ceux-ci et tant d'autres :

Qué demora chous soun couvert [1],
Sé rés noun gagna, rés noun perd.
— Qué reveia lou chi quand dort,
Sé lou mord, na pas tort.
— Rougea la sera,
Bel tén espera.
Rougé lou matì,
Coun pissa soum visi.
— Trés pichots, trés mutins,
Trés grands, trés flandrins.

J'avais conçu le projet de composer et de faire imprimer une trentaine de fables dans le genre de celle que vous trouverez ci-après. On pourrait aisément, par des apologues agréables, faire aimer leurs devoirs aux personnes de la ville peu instruites et aux campagnards; on pourrait leur faire aimer la Constitution et respecter les lois; mais mon commerce m'occupe beaucoup. Ces fables allécheraient ces bonnes gens et leur inspireraient peu à peu le désir de s'instruire.

On lit très-peu dans nos villages : quelques livres de piété y forment toutes les bibliothèques; les curés n'ont pas de livres à prêter.

Voilà peu de réponses à tant de questions; mais voici quelques morceaux de poésie qui n'ont pas encore vu le jour :

L'AMOUR POUNIT PER UNA ABEIA

Lou pichot diou qu'és tan puissan,
Vechén una rosa vermeia,
Voou la culi; mais una abeia
Lou fissa redé; et, tout ploran,
S'encouris vité vers sa mera,
Et yé dis, d'un air bén mouquét :
« Véses, mama, qu'es gros moun dét !
» Una abeia, dins moun partera,
» Ven, peccaïre ! de mé pouni.
» Santapa ! qué me fai souffri ! »

[1] J'ai reproduit scrupuleusement l'orthographe telle quelle du correspondant de Grégoire.

Digitized by Google

Venus lou pren sur sa faoudéta,
Souris, l'acala emb'un poutou,
Et dis : « Moun fil, s'una bestiéta,
» Pus manida qu'un parpaiou,
» Te faï tan coïré la manéta,
» Jugea un paouquét quinté es l'estat
» D'un cor que toui traits an blassat ! »

J'ai dans mon portefeuille un poëme patois d'environ trois cent cinquante vers, intitulé : *las Véndémias dé Pignan.* Il est en deux chants. S'il pouvait vous être utile, je vous le ferais passer sur votre demande. Mon adresse : chez MM. Riban fils, Rolland et Rigaud[1].

LA CIGALA ET LA FOURNIGA (fabla)

La Cigala, qu'és pas bega,
Tout l'estiou n'avié cantat :
Sega, sega, sega, sega.
Quand l'hiver fouguet tournat,
Sé trouvet, dins soun maïnage,
Embé la croux d'aou visage.
Devers la fourniga anét ;
Aïssi cé qué li diguet :
« Fournigueta, fournigueta,
Vous qué né ses tant braveta,
Mé prestàrés b'un paouquét
Ou dé blat ou de mïét.
Per moya ! moun amigueta,
Vous ou rendray aou bel tén,
Et mema y ajoustarén
L'interèt a siei per cén. »
— « Pecayré ! ma chera amiga,
Yé respoundet la fourniga,
Se poudiei vous secouri,
Ou fariei embé plési ;
Mais vésés, ma chera fia,
Soui cargada dé famia ;
Et permétès-mé, moun cor,
Dé vous dire qu'avès tort.
Dins l'estiou, quand travaïbé (*sic*),
Qué tiravé, qué susabé,
Vous né cantavés, m'amour,
Tout lou cenclamé d'aou jour.
Ara vous trouvas gelnada !
Ma foi ! né soui ben fachada ;
Moun estat mé permés pa
De poudé vous soulagea. »
La Cigala, desbiaïssada,
Seguet ben morta dé fan.

—

Mous amis, n'arriva aoutan
A tout homé fénéan.

Vous trouverez encore dans ma lettre une pièce intitulée : *l'Aristocratïa chassada dé Mounpeiè,* que j'ai aussi composée.

[1] Ce poëme, imprimé à Montpellier chez Tournel, se trouve, ainsi que la pièce annoncée plus bas, dans un autre *Recueil de pièces imprimées sur les patois.*

Digitized by Google

Hélas! je crains bien que ce ne soit qu'une fiction poétique. Nos prêtres nous font trembler; leurs prônes! leurs libelles! etc. Est-ce là cette religion sainte qui fut prêchée par J.-C.? — Votre...., etc. — Auguste RIGAUD.

Cette lettre d'un poëte commerçant, qui saisit une occasion de placer quelques enfants de sa muse, ne satisfera peut-être pas entièrement les lecteurs de la *Revue des langues romanes;* mais il fallait bien donner la place d'honneur à leur compatriote. Voici d'ailleurs une pièce beaucoup plus sérieuse, un véritable travail d'ensemble, adressé à Grégoire par la *Société des amis de la Constitution*, de Carcassonne.

II

Ci-devant Languedoc (*de la main de Gregoire*)

OBSERVATIONS PRÉLIMINAIRES

Il serait difficile d'indiquer le temps auquel le patois a pris une certaine consistance; mais il paraît que cet idiome fut fixé de très-bonne heure, puisque nous avons des actes datés de 1200, dont le jargon diffère peu de celui qu'on parle de nos jours. Cependant l'affinité du patois avec l'espagnol, l'italien et le français, montre assez qu'il s'est formé comme ces idiomes du grec, du latin et du celtique, lorsque, après l'invasion des Visigoths, ces trois langues, déjà corrompues, se fondirent avec le jargon de ces nouveaux maîtres.

On peut considérer les patois répandus dans le ci-devant Languedoc, et même dans une grande partie de la Guyenne, comme un même idiome, divisé en une infinité de dialectes, à peu près comme le grec, qui en a quatre très-différents. Ces dialectes varient d'une manière prodigieuse, souvent de village en village, toujours de ville en ville; mais ils ont un rapprochement si marqué d'origine et de construction qu'un homme peut faire vingt, trente lieues de suite, et entendre cette multiplicité de jargons, quoiqu'il n'ait connaissance que d'un seul. En effet, les termes sont presque toujours les mêmes; ils reçoivent, à la vérité, plus ou moins d'altération par la diversité d'accent que chaque contrée adopte, mais l'analogie constante qui se rencontre pour tous les cas semblables, dans tout le reste du

Digitized by Google

langage, ne permet pas d'hésiter sur la signification. Il paraît donc que toutes les découvertes faites sur l'origine des patois voisins pourront absolument s'appliquer aux nôtres.

Quelle qu'ait été la cause de la diversité des dialectes patois, soit qu'on la prenne dans la différence de l'idiome primitif, soit qu'on la fasse naître du plus ou moins de civilisation qui a distingué les peuples de nos climats, il est certain que le français appauvrit et rapproche de jour en jour ces jargons disparates ; que les mots patois éloignés de la langue nationale disparaissent insensiblement, et que ces dialectes expirants, réduits presque aux expressions du premier besoin, semblent être parvenus à ce degré de caducité qui annonce une désuétude prochaine.

On sait que le midi de la France produisit autrefois une foule de poëtes ou troubadours qui firent aimer à l'Europe, encore barbare, les productions de leur génie. Chaque dialecte eut les siens, qui l'enrichirent et le polirent par leurs écrits. Le nôtre eut part, comme les autres, aux bienfaits des Muses ; cependant il nous reste peu d'ouvrages originaux. L'histoire parle d'un fameux troubadour qui fit les délices de ses concitoyens et surtout d'une princesse illustre, mais ses ouvrages ne nous sont pas parvenus.

Goudouli, le plus fameux des poëtes toulousains, le seul presque qu'on lise encore aujourd'hui, mais dont le siècle est trop peu reculé pour être celui des beaux temps de la langue, a entremêlé dans ses poésies les patois de toutes ces contrées, semblable à Homère, qui aimait à insérer dans un même vers les quatre dialectes de sa langue. Mais, quoique Goudouli ait beaucoup emprunté de notre idiome, quoique le patois de cette contrée s'y trouve quelquefois pur dans des périodes entières, nous ne pouvons le citer comme un de nos auteurs, parce que, tout pris, c'est le dialecte toulousain qu'il a parlé, et non le nôtre. La différence essentielle qui existe entre le patois et le français vient de la prononciation ; l'*e* muet, qui se retrouve si souvent dans la langue nationale, est inconnu dans notre dialecte ; aussi nos campagnards ont-ils beaucoup de peine à le prononcer pur : ils mettent presque toujours à la place l'*e* mi-ouvert ou l'*u* faible.

Les consonnes doublées, les plus communes aux Français,

Digitized by Google

répugnent à être prononcées par nos paysans, et c'est en cela que l'affinité de notre patois avec l'italien est le plus marquée. Ainsi dans *objet, respectable,* nos paysans prononceront à l'italienne *ogget, respettable.*

Par une suite, leur *x* n'a pas à beaucoup près le son de l'*x* français : c'est le *zz* double italien un peu forcé. Le *b* suivi d'un *s* se rend en patois comme l'*x :* ainsi, au lieu de dire *absolument,* le campagnard dira *azzolument.* Le *ch* se prononce comme le *c* italien dans *cecita, piacere.* Telles sont les différences caractérisques de la prononciation des deux idiomes. Il en coûterait peu pour les faire disparaître ; il suffirait d'en faire l'objet des premières leçons que donneraient les maîtres d'école à leurs élèves. Nous croyons pouvoir assurer que cette prononciation, à laquelle on fait si peu d'attention parmi nous, est précisément ce qui rebute le plus les habitants de la campagne dans l'étude du français; parce que, sans leur montrer des règles sûres et générales, on croit avoir beaucoup fait quand on les reprend à chaque faute. La construction patoise n'admet pas plus d'inversion que la française, dont elle ne diffère que dans très-peu de cas : par exemple, les verbes s'y rencontrent souvent sans sujet exprimé. Les régimes composés y sont plus nombreux que dans le français: c'est la source des fautes sans nombre que font les Gascons contre la langue nationale.

Peu cultivé par les savants, le patois compte un petit nombre de mots composés; les radicaux y sont plus fréquents, surtout les exagératifs et les diminutifs. Ce luxe d'expression, presque le seul qu'ait conservé notre dialecte, est devenu entièrement arbitraire.

Réponse aux questions relatives au patois

1° — Dans la ville et les villages circonvoisins, le peuple entend le français; mais le plus grand nombre parle le patois. Dans les lieux plus éloignés, on ne parle que patois, et le français est moins entendu. Par une suite, le patois se francise à la ville; il est plus pur à la campagne. Dans tout ce district, c'est-à-dire dans un arrondissement de trois lieues de rayon, on ne parle proprement qu'un même patois; s'il y a quelque différence, ce n'est que dans la prononciation.

Digitized by Google

2° — Le patois a une origine fort ancienne : elle est prouvée par des actes écrits depuis plus de cinq cents ans ; on connaît des registres de paroisse écrits dès le XIVe et le XVe siècle.

3° — Les termes composés sont rares, les radicaux fort communs.

4° — On y voit beaucoup de termes dérivés du latin; l'analogie mène à croire que le patois est le produit du grec, du latin, du celtique corrompus.

5° — Il a avec le français une affinité qui devient sensible de jour en jour. Il se rapporte aussi beaucoup avec l'italien et l'espagnol.

6° — Il se rapproche assez du français pour le nom des maladies, des termes des arts et métiers, des diverses espèces de grains, de commerce; les noms des plantes et des instruments aratoires en sont plus éloignés. Voyez la nomenclature ci-après.

7° — On trouve rarement plusieurs mots pour exprimer la même chose, et, lorsque cela arrive, c'est surtout dans les cas où les mots patois vieux ont déjà fait place à un mot tiré du français.

8° — Le patois semble plus abondant pour l'expression des objets du premier besoin, pour les mouvements de la colère et de la haine; mais, généralement, il manque de richesse et s'appauvrit de jour en jour.

9° — Il les emprunte tous du français.

10° — Il paraît n'avoir pas plus de termes contraires à la pudeur que le français, avec cette différence qu'ils y sont plus familiers.

11° — Les jurements du patois sont ceux du français; il y a cependant quelques expressions propres aux grands mouvements de colère.

12° — On y trouve des termes et des locutions énergiques qui manquent au français; mais tout cela se perd de jour en jour et fait place aux locutions françaises.

13° — Les finales sont plus souvent voyelles que consonnes. L'*o* est la finale favorite. Les terminaisons féminines sont formées par des *i*, des *o* muets, et par des *e* fermés muets.

14° — La prononciation est fortement accentuée et un peu rude.

Digitized by Google

15° — Nous n'y connaissons pas d'autres accents que ceux des Français. Le Languedocien imprimé à Nîmes marque notre *e* fermé muet d'une sorte de tréma, mais cette orthographe n'a pas été connue de nos auteurs. Ils se sont toujours servis de l'accent aigu, qui ne marque pas à beaucoup près le son de l'*e* en question; mais le tréma du dictionnaire de Nimes a le même inconvénient.

16° à 19° — V. n° 1.

20° — On prêche en français dans la ville, dans les villages voisins et dans les bourgs; mais l'usage de prêcher en patois est usité et pratiqué presque partout ailleurs.

21° — Nous n'avons ni grammaires, ni dictionnaires de notre patois; on connaît cependant deux dictionnaires languedociens, l'un de Toulouse, l'autre de Nîmes. L'un et l'autre de ces dictionnaires ne peuvent donner une idée juste de notre dialecte; ce serait beaucoup qu'ils pussent servir à le faire entendre. Les dialectes pour lesquels ils ont été faits étaient fort éloignés du nôtre.

22° — On n'en trouve pas.

23° et 24°.

I. — L'ouvrage patois le plus ancien que nous connaissions est une description assez poétique d'un puits de la cité de Carcassonne, appelé *le Grand Puits*. Cette pièce, quoique de courte haleine, dénote un germe de bon goût et est écrite avec assez de facilité, ce qui nous porterait à croire que l'auteur avait eu déjà des modèles dans la poésie patoise. On la trouve dans les *Annales de la cité, par M. Besse*. L'auteur est inconnu.

II. — Il existe une comédie écrite dans le jargon du pays, qui date peut-être d'aussi loin que l'ouvrage précédent; elle a pour titre *Jammeto*. Cette pièce fut représentée il y a soixante ans, dans un de nos faubourgs; l'affluence des spectateurs était, dit-on, prodigieuse. Son succès fut tel, que plusieurs qui y assistaient en ont retenu des tirades entières. Il est à croire qu'elle ne serait pas si goûtée de nos jours, même du peuple, dont le goût s'est bien épuré. C'est une pièce informe, irrégulière, presque entièrement dénuée d'art; on y trouve pourtant un nœud et un dénoûment. Les caractères en sont assez bien frappés et soutenus; mais ce qui doit rendre l'ouvrage

Digitized by Google

intéressant, c'est la peinture naïve et fidèle des mœurs champêtres, les tableaux des amours innocents de Jammeto et de Ramoun. Le 2e acte surtout a une scène dans le genre pastoral qui est encore goûtée de ceux qui ont quelque regret à la bonhomie de nos aïeux; la délicatesse du sentiment n'en est pas tout à fait bannie. Tout le reste de la pièce n'est qu'un détail assez ennuyeux des abus criants de l'ancienne justice, de la friponnerie de ses suppôts et de la sottise des plaideurs. Le style en est lâche, diffus et quelquefois obscur; les termes grossiers surtout y sont assez communs. Il ne laisse pourtant pas de plaire par sa simplicité et par les anciens proverbes patois qui y sont heureusement amenés. Nous croyons que cet ouvrage est le seul qui puisse faire connaître l'idiome du pays, et par cela seul il n'est pas indifférent.

III. — Nous avons encore des traductions de quelques *hymnes, proses* et *psaumes*; tout y est généralement mauvais : les originaux y sont entièrement défigurés, méconnaissables; le style en est presque inintelligible. Nous en exceptons les traductions du *De profundis* et de la *prose des saints, Lauda Sion*.

IV. — En fait de chansons, nos recherches auraient été presque infructueuses si nous nous étions bornés à celles que chante le peuple, c'est-à-dire à des farces d'une lubricité dégoûtante ou d'une platitude insoutenable. Il en existe qui sont dignes des plus beaux temps de la poésie. On estime surtout celles d'un certain *Loz,* avocat, mort il y a quarante ans. Nous vous en faisons passer quelques-unes. Quant aux rimes ou narrations burlesques que le peuple compose au carnaval pour s'égayer aux dépens des autres, ce n'est qu'un ramassis d'injures grossières, restes informes de l'ancienne *tragédie* grecque, qui pourrait trouver place dans les archives de la chronique scandaleuse, jamais dans celle du bon goût.

V. — Nous avons recueilli tous les noëls faits depuis vingt-cinq ans, nous les avons tous lus; il n'a pas fallu moins que le désir d'être utiles pour nous en faire soutenir la lecture. Dans cette collection insipide, nous en avons trouvé trois ou quatre qui peuvent passer pour bons, quand on a lu les autres.

VI. — Le meilleur poëte moderne après M. Loz est M. *Samary,* député du côté droit à l'Assemblée nationale. Nous avons

Digitized by Google

de lui plusieurs pièces où l'on reconnaît tout ce qui constitue le poëte : imagination brillante et féconde, tour d'esprit original, enthousiasme soutenu, hardiesse dans les images et les métaphores ; mais on lui reproche avec raison d'avoir ravalé le langage des dieux en l'employant même avec affectation à des sujets sales, bas, capables de choquer le goût le moins délicat. Ses ouvrages sont des égouts magnifiquement construits, où il ne passe que des lacs infects d'ordures et d'immondices.

VII.—Nous avons une pièce assez originale sur les séminaires, dans laquelle l'auteur, sous une allégorie plaisante, dépeint avec énergie le despotisme absolu des ci-devant supérieurs des séminaires et la malpropreté dont on y était nourri. Cet ouvrage, très-moderne, a été très-goûté, tant à cause de son style facile et nerveux, que par rapport aux métaphores ingénieuses qui y sont répandues ; il laisse cependant à désirer un peu plus d'ordre dans les idées et de la correction. Il nous reste aussi du même auteur quelques pièces de société, qu'on entend encore avec plaisir.

Nous n'avons d'écrits en prose que des actes publics ou des registres de paroisse.

25° — Nous vous envoyons ce qu'il y a de mieux dans ces divers ouvrages.

26°—Nous avons beaucoup de proverbes, de dictons usités, surtout à la campagne.

27° — Il semble que le patois rende ceux qui le parlent grossiers, rudes, libres, mais francs. La grossièreté et la liberté sont tellement le caractère de ce dialecte, que, lorsqu'on a quelque chose de bas à dire, on préfère s'exprimer en patois pour avoir le droit de [ne pas] rougir. Il semble, au reste, que les mœurs, en se polissant de jour en jour, ôtent au patois une partie de sa grossièreté et de sa rudesse.

28° — Le patois se rapproche insensiblement du français; il semble même tomber peu à peu en désuétude. Il y a vingt ans que personne ne parlait ici français ; aujourd'hui, non-seulement les citoyens aisés s'expriment dans la langue nationale, mais même un assez grand nombre d'individus parmi le peuple, si l'on excepte les campagnes éloignées des villes. Le patois se compose de jour en jour de mots français ; on remarque que la Révolution y en fait passer un grand nombre.

Digitized by Google

29° — Tous les livres de piété étant écrits en français, on serait mieux instruit sur la religion si le patois était détruit. On le serait encore mieux des lois de l'Etat, parce qu'on lirait avec plus de fruit les bons ouvrages que la Révolution a produits. Le peuple serait plus civil, plus doux et moins libre dans ses propos.

30°—Il est certain que notre patois tend de lui-même à une désuétude entière. Mais on pourrait en accélérer la ruine en envoyant de bonne heure les enfants dans des écoles où l'on ne parlerait que français ; en offrant aux villageois des livres de piété plus simples que ceux que nous avons ; en obligeant les curés à n'instruire qu'en cette langue, et les municipalités des campagnes à recevoir des journaux à la portée du commun ; en faisant chanter dans les paroisses des cantiques français. Nous avons observé que le peuple de cette ville entend et parle mieux le français depuis qu'on est dans l'usage de faire chanter des cantiques aux instructions paroissiales.

31° — On y lit des livres uniformes, mais trop relevés ; d'ailleurs, les enfants et les maîtres parlent patois.

32° — Presque tout.

33° — Pas autre chose ; cependant dans les gros lieux il y a des maîtres de latin.

34° — Pas trop, mais on attend plus d'eux dans le nouvel ordre de choses.

35° — En eussent-ils pour eux-mêmes, le plus grand nombre en est privé jusqu'ici, par l'extrême modicité des revenus qui, dans l'ancien régime, étaient affectés aux ecclésiastiques du second ordre ; les bienfaits de la Révolution les mettront peut-être en état d'en avoir.

36° — Les gens de la campagne lisent aujourd'hui quelques papiers publics ; ils liraient bien davantage s'ils avaient des livres à leur portée.

37° — Catéchisme, almanach, heures du diocèse, Imitation de J.-C. et autres livres de piété, l'Histoire des quatre fils Aymon, d'Eguillerie (?), etc. Ils ont beaucoup de goût pour les complaintes, et en général pour tout ce qui est merveilleux.

38° — Ils ont les préjugés de la magie, sorcellerie, astrologie, divination ; ils mettent beaucoup de superstition dans la religion, mais tout cela s'affaiblit de jour en jour.

Digitized by Google

39° — La dépravation et les lumières sont très-sensibles, surtout dans les villages voisins des villes.

40° — La Société se propose d'agiter cette importante question; elle vous fera part de ses aperçus à ce sujet.

41° — La Révolution est trop récente pour que ses effets moraux soient bien sensibles. Il paraît cependant qu'elle a élevé l'âme du villageois. L'enthousiasme de l'égalité devient peu à peu celui de la vertu.

42° — Il semble que les campagnards soient élevés au niveau de la liberté ; mais il est douteux si le grand nombre agit par véritable patriotisme ou seulement par les affections de l'intérêt personnel.

43° — Les paysans et les officiers municipaux des campagnes ont usé de la plus grande modération, même à l'égard de ceux qui se faisaient un système de troubler le repos public ; peu ont été insultés, et encore ce n'a été que parmi les plus acharnés et les plus imprudents.

Non content d'envoyer à Grégoire des réponses si précises, le club de Carcassonne recueillit, pour les lui adresser, des listes de mots curieux, des proverbes, des noëls, des chansons, des cantiques et quelques petits poëmes, dont un du député Samary, et la pièce sur les séminaires. Il avait même fait copier les six actes de *Jammeto,* mais je n'ai pu les retrouver. J'ai transcrit ces divers spécimens de la poésie languedocienne, qui peuvent intéresser la *Société pour l'étude des langues romanes,* et on les trouvera dans le prochain numéro de la Revue. Après quoi, nous passerons aux savants travaux de l'ex-capucin Chabot sur le patois du Rouergue. L'indignité du personnage n'ôte rien, ce me semble, à la valeur de son œuvre.

A. Gazier,
professeur au lycée Saint-Louis.

Digitized by Google

GRAMMAIRE LIMOUSINE

CHAPITRE DEUXIÈME

ADJECTIF QUALIFICATIF

Il y avait dans l'ancienne langue, comme en latin, deux classes d'adjectifs. La première, qui distinguait les genres aux deux nombres et aux deux cas, suivait pour le masculin la deuxième déclinaison et pour le féminin la première déclinaison des substantifs. La seconde, qui ne distinguait les genres qu'au nominatif pluriel, suivait au masculin la deuxième déclinaison et au féminin la troisième déclinaison des substantifs. Voici les paradigmes de l'une et de l'autre.

Première classe

A. — *Sans voyelle flexionnelle*

	Masc.	Fém.
	Singulier	
Suj.	*segurs (securus)*	*segura (secura)*
Rég.	*segur (securum)*	*segura (securam)*
	Pluriel	
Suj.	*segur (securi)*	*seguras (securæ)*
Rég.	*segurs (securos)*	*seguras (securas)*

B. — *Avec voyelle flexionnelle.*

	Singulier	
Suj.	*negres*[1] *(niger)*	*negra (nigra)*
Rég.	*negre (nigrum)*	*negra (nigram)*
	Pluriel	
Suj.	*negre (nigri)*	*negras (nigræ)*
Rég.	*negres (nigros)*	*negras (nigras)*

[1] Dans cet adjectif et les semblables, l'*s* flexionnelle était souvent omise au nominatif singulier. Voir ci-dessus la note sur *paire*.

Digitized by Google

Deuxième classe

Singulier

Suj.	*fizels (fidelis)*	*fizels (fidelis)*
Rég.	*fizel (fidelem)*	*fizel (fidelem)*

Pluriel

Suj.	*fizel (fideles)*	*fizels (fideles)*
Rég.	*fizels (fideles)*	*fizels (fideles)*

J'ai déjà observé que le sentiment des genres, loin de s'affaiblir graduellement pour finalement s'effacer, comme celui des cas, était au contraire devenu de plus en plus fort et impérieux. Aussi pouvons-nous constater, dès les plus hauts temps de la langue, une tendance à distinguer complétement les deux genres dans les adjectifs de cette seconde classe. Cette tendance triompha d'abord dans les adjectifs en *e* flexionnel, tels que *noble, feble*[1], *agre,* parce que l'*e,* grâce sans doute à l'analogie des substantifs de cette désinence, presque tous masculins, et des adjectifs de la première classe, tels que *sengle, negre,* qui le changeaient en *a* au féminin, dut paraître de bonne heure la flexion essentielle et exclusive du masculin. Elle ne fut pas si générale et si dominante dans les adjectifs de cette classe, sans voyelle flexionnelle, tels que *fort, grant;* mais là aussi elle finit peu à peu par imposer la flexion *a* au féminin, et il est probable qu'avant même la fin de l'âge classique, les deux genres, dans le langage courant, devaient être déjà presque toujours distingués[2]. Quoi qu'il en soit, tous les adjectifs, moins quatre ou cinq exceptions qui seront mentionnées plus loin en leur lieu, ont aujourd'hui en limousin, comme, je crois, dans les autres dialectes de la langue d'oc, deux formes distinctes, tant au singulier qu'au pluriel, l'une pour le

[1] *Febla* (*frebla*) est déjà dans Boëce (v. 146). V. aussi Gérard de Rossillon, v. 6715 : *ela fo febla e cassa.*

[2] On trouve déjà dans Gérard de Rossillon, à côté de formes des deux genres, beaucoup plus nombreuses, quelques formes féminines, telles que *granda* (v 4259), *dolsa.* Ces féminins en *a* doivent remonter, pour plusieurs adjectifs, jusqu'au latin lui-même. On en a la preuve pour deux ou trois, par exemple *pauper, tristis,* qui avaient tous les deux, dans le latin vulgaire, une deuxième forme en *us, a. Paupera* est déjà dans Plaute, et on lit : *tristis non tristus* dans l'*Appendix ad Probum.*

Digitized by Google

masculin, l'autre pour le féminin. Ils suivent tous uniformément, pour ce dernier genre, la première déclinaison des substantifs. Mais, au masculin, ils sont loin de présenter la même uniformité. La classe la plus nombreuse est composée de ceux qui se règlent sur la deuxième déclinaison des substantifs, c'est-à-dire dont la désinence est en *e* atone. Leur déclinaison peut être considérée comme la déclinaison type des adjectifs. En voici le paradigme.

Déclinaison type des adjectifs

	Masc.	Fém
Sing.	*negre (negre)*	*negro (negra)*
Plur.	*negrei (negres)*	*negrā (negras)*

Ainsi se déclinent :

1° Tous les adjectifs qui, d'après les lois phoniques, se dégagèrent du latin avec un *e* flexionnel, soit aux deux genres, comme *terrible, agre,* soit seulement au masculin, comme *jaune, tendre* [1] ;

2° Un grand nombre d'autres qui ayant perdu, soit seulement au masculin, comme *ferm, honest,* soit aux deux genres, comme *fizel,* leur voyelle flexionnelle, en ont plus tard repris une, à l'exemple des substantifs tels que *crim, vim,* mentionnés au chapitre précédent.

Le nombre est assez grand des adjectifs qui ont été ainsi munis de l'*e* flexionnel au masculin [2], mais beaucoup plus nombreux sont ceux qui sont restés réfractaires à l'unification ; aussi trouve-t-on encore aujourd'hui, parmi les adjectifs,

[1] Aux adjectifs de cette catégorie il faut ajouter ceux que nous avons empruntés en français, et qui, dans cette langue, n'ont qu'une désinence (*e*) pour les deux genres.

[2] En voici quelques-uns: *ounète* (*honest*), *ferme*, *triste*, *riche*, *large*, *brave* (*brau*). *rauche*, *freiche* (*fresc*), *juste*, *rare*, *avare*, *boueide* (*voit* = *viduus*), *chauve*, *nete*, *freule*, *gente*. On peut remarquer, pour les trois derniers, que les formes actuelles sont phonétiquement plus correctes que celles de l'ancienne langue (*net*, *freul*, *gent*), les originaux latins étant proparoxytons. Cela pourrait induire à penser que, au lieu d'être plus récentes, elles sont, au contraire, plus anciennes que celles-ci. — Citons encore, comme analogue des précédents, *asse* (de *assus*), dont la forme première, que je n'ai pas rencontrée, dut être *as*.

Digitized by Google

une aussi grande variété de désinences que parmi les substantifs. Je vais ici les énumérer toutes, en mettant en regard les formes féminines correspondantes, parce que celles-ci, dans la plupart des cas, se distinguent du masculin non-seulement par l'adjonction de la flexion *o* (= *a*), mais encore par la présence de consonnes radicales tombées au masculin, soit immédiatement, soit durant ou depuis l'âge classique. Je suivrai ici le même ordre que dans les tableaux donnés ci-dessus des désinences des substantifs.

LISTE DES TERMINAISONS DES ADJECTIFS PRIVÉS DE FLEXION AU MASCULIN[1]

I. — Désinences variables au masculin

(Voyelle brève au singulier, voyelle longue ou diphthongue au pluriel)

1. *ó, á* — *âno, ánā*[2] (lat. *anus*, pr. *á* ou *an*) : *germó* — *germâno (germanus)*.

2. *é, ei* — *éno, énā* (lat. *enus, enis*, pr. *é* ou *en*) : *plé* — *pléno (plenus); le* — *léno (lenis)*[3].

3. *e, ei* — *écho, échā* (lat. *ectus*, pour *ictus*, pr. *ech, eit*) : *dré* — *drécho (directus); eitré*[4] — *eitrécho (strictus)*. Plusieurs laissent *dré* et son composé *adré* invariables au pluriel masculin.

3 bis. *ue, uei* — *uêcho, uêchā* (lat. *octus*, pr. *uech*) : *cué* — *cuêcho (coctus)*. — Même observation que pour *dré* ci-dessus.

[1] Je comprendrai dans cette liste les participes et aussi les substantifs masculins qui changent de désinence quand ils s'appliquent à un être du genre féminin ou considéré comme tel.

[2] La virgule sépare les nombres, le tiret les genres.

[3] Ajoutons les substantifs *che* — *cheno*, de *canis*.

[4] Je donne ici a *eitré* l'accentuation régulière ; mais dans le langage ordinaire l'accent recule sur la syllabe initiale, comme on le voit dans ces vers de Foucaud :

Mâ si yau sai pû a l'*eitre*
Dau min sai tranquille e meitre.

Voyez *Phonétique*, chap. II.

Digitized by Google

4. *ĭ, ī — io, iā* (monosyllabe) (lat. *ius*, pr. *ĭ* atone) : *nêci — nêcio (nescius); nôvi — nôvio*[1].

5. *í, î — ino, inā* (lat. *inus*, pr. *i* ou *in*) : *vezi — vezino (vicinus); fi — fino ; lemouzi — lemouzino*[2].

6. *ou, oû — oudo, oudā* ou *outo, outā* (lat. *otus, otis*, pr. *ot*) : *nebou — neboudo; tou — touto.*

II. — Désinences invariables au masculin[3]

A. — Désinence longue, nasale ou en R

a. — Désinences à voyelle longue ou à diphthongue

1. *â — âsso, assā* (lat. *assus*, pr. *as*) : *grâ — grâsso; bâ — bâsso.*

2. *â — âso* (lat. *asus*, pr. *as*) : *râ — râso.*

3. *e — êso, êsā* (lat. *ensis*, pr. *és*) : *francê — francêso.* J'ai déjà dit que c'est seulement dans les noms ethniques que la désinence *és* ne s'est pas changée en *ei* à Nontron ; à Limoges, ces noms suivent la règle générale.

4. *iê — iêro, iêrā.* Cette désinence a plusieurs sources : 1° *arius*, pr. *ier*; ex.: *bergiê—bergiêro; pariê—pariêro (parier*[4]*);*

[1] Nous avons ramené à la déclinaison type, c'est-à-dire muni d'un *e* au masculin, plusieurs adjectifs de cette désinence. Tels sont *borlie* et *marfie*, qui, en bas-limousin comme en languedocien, sont restés en *i* pur. Par suite de cette adjonction, l'*i* s'est consonnifié, et il faut écrire le premier *borlhe*.

[2] Ajoutons *chi — chino*, autres formes, plus usuelles, de *che — cheno*, dérivées également de *canis* ; l'ancienne langue offre déjà *che* et *chi* (ou *chin*) à côté de la forme régulière *can*.

[3] Dans plusieurs variétés du dialecte languedocien on donne au masculin des pluriels sensibles non-seulement à ceux de ces adjectifs terminés par une sifflante ou une chuintante (*gros — grosses, estrech – estreches*), comme on le fait aux substantifs de même désinence, mais souvent encore à ceux qui se terminent par une explosive, une nasale ou une liquide. Dans ces derniers cas, c'est ordinairement en *is*, non en *es*, qu'a lieu l'allongement. Ex.: *Mountat — mountadis ; vengut — vengudis; boun — bounis ; michant— michantis ; noubel — noubelis ; poulit — poulidis ; loung — lounguis; darnier – darnieris ; bieil — bieillis*. (V *Rev. des langues romanes*, I, 316; III, 396-399, *passim*, pour l'Aude et l'Ariége; les mêmes formes sont très-usités dans le bas Quercy.)

[4] Cette forme suppose un type bas-latin * *pararius*, comme *parelh* (fr. *pareil*) suppose * *pariculus*. *Parelh*, dans l'ancienne langue, était à la fois adjectif et substantif. Il n'est plus chez nous que substantif (*paré* = fr. *paire*).

Digitized by Google

mounîê — mounîêro ; — 2° *eger,* pr. *ier ;* ex.: *entîê — entîêro ;* 3° *ĕrus ;* ex.: *sancîê — sancîêro (sincerus).* A Limoges, l'*e* de cette désinence se diphthongue en *ei : pariei — parieiro.*

5. *î — îso, îsā* (pr. *is*) : *grî — grîso.* De même, *marquî — marquîso*, pris du français. Pour *î — îso* = lat. *iosus,* voir ci-après *iou.*

6. *î — ívo, ívā* (lat. *ivus*, pr. *iu — iva*) : *vî — vivo; cheitî — cheitivo.* La désinence du féminin est pour ces adjectifs la même partout; mais celle du masculin varie selon les lieux. A Nontron et en haut Limousin la désinence *î* est la plus habituelle. Les autres sont *iu,* forme classique, usitée dans la contrée de Périgueux ; *ieu,* que connaît aussi l'ancienne langue, plus particulière au bas Limousin, et enfin *eü,* commune aux environs de Nontron.

7. *ô — ôsso, ôssā* (pr. *os*) : *grô — grôsso; ô — ôsso*[1].

8. *oû — oulo, oulā* (lat. *ōlus, ullus,* pr. *ol* où *o* = *ou*) : *soû — soulo (sōlus); sadoû — sadoulo (satullus).*

9. *oû — ousso, oussā* (lat. *ulcis, ussus,* pr. *ols, os* où *o* = *ou*) : *doû — doûsso ; roû*[2] *— rousso.*

10. *oû — ouso, ousā* (lat. *osus,* pr. *os* où *o* = *ou*) : *boueitou — boueitouso (boitos) ; durmilhoû — durmilhouso*[3]. Cette désinence correspond à la désinence *eux* du français. Nous l'avons substituée à celle-ci dans les adjectifs empruntés à cette langue, tels que *afroû, chansoû, crassoû,* etc.

10 bis. *ioû — ioûso — ioûsā* (lat. *iōsus*, pr. *ios* où *o* = *ou*) : *gracioû — gracioûso.* De la forme classique en *io (iou)* dériva, par contraction et recul nécessaire de l'accent[4], une forme

[1] Gros os.

[2] Inusité. On le remplace par le diminutif *rousseü,* inusité de son côté au féminin, du moins à Nontron. Une autre forme de *russus* est *rouei;* mais on s'en sert moins que de *rousseü,* et, par sa signification plus spéciale, elle ne cadre pas aussi exactement que *rousseü* avec le féminin *rousso.*

[3] Me prejavatz qu'eu no fos *dormilhos,*
Enans velhes tota noit tro al dia.
(Giraut de Borneil.)

[4] Chaque fois que deux voyelles, dont l'une est accentuée, se contractent en une syllabe, c'est la plus forte des deux qui garde l'accent ou qui s'en empare Ainsi *i* prend l'accent dans *passio* (où *o* = *ou*), devenu *passiu, passieu, passi,* mais il le perd dans *vio (via),* comme dans tous les autres mots en *io* représentant *ia* latin.

Digitized by Google

secondaire en *iu (iou)*. Celle-ci, à son tour, a produit trois autres formes, *ieu, î* et *eü,* dont les deux dernières seulement sont usitées à Nontron. La forme en *î* y est la plus commune[1]. Celle en *eü* est préférée dans les campagnes. Quant à la forme primitive en *ioû,* elle est, je crois, fort rare partout. Ex. : *curî, cureü — curîso, cureüso (curiosus).* Remarquons ici que, après *l* et *n,* l'*i* de l'*iosus* latin, au lieu de rester voyelle et d'usurper l'accent, s'est toujours consonnifié pour former avec ces consonnes les combinaisons *lh* ou *nh.* C'est ainsi que *ingeniosus* n'a donné que *ginhoû* (pr. *ginhos*).

11. *ai — âyo, ayā* (pr. *ai — aia*): *gai — gâyo.*

12. *ei — êlho, êlhā* (lat. *eclus, iclus,* pr. *elh*): *viei — viêlho ; vermei — vermêlho.*

12. *ei — éso, ésā* (lat. *ensus* ou *ensis, issus,* pr. *es* (*estreit*)): *prei — préso; mei — méso.* L'*s* reste dure dans *eipesso* de *eipei (spissus). Bourgei (burgensis)* garde la diphthongue au féminin *(bourgeiso).* C'est ce que font aussi quelquefois *prei* et *mei.*

13. *iei — io, iā.* Il n'y a à placer ici que *miei (medius)* et son composé plus usité *demiei.* La forme complète du féminin est *mieia,* dont nous avons fait *mio* par contraction, comme de *enveia envio,* de *correia courio.*

14. *au — audo, óudā* (lat. *alidus,* pr. *ald* ou *aud*): *chau — chaudo ; baudo,* féminin de *baud* que nous n'avons plus, usité seulement dans le mot composé *gerbo — baudo.* Ajoutons *cacaudo,* forme féminine du substantif *cacau,* par laquelle nous désignons une grosse noix, et l'adjectif *sournhau — sournhaudo,* correspondant à *sournaru* du provençal moderne et dérivé comme lui du classique *sorn.*

15. *au — auto, óutā* (lat. *altus,* pr. *alt* ou *aut*): *nau, nauto.*

16. *au — âlo, álā* (lat. *alis,* pr. *al* ou *au*): *Mourtau — mourtâlo.* Les adjectifs de cette désinence sont de ceux qui, dans

[1] Par exception c'est à *û,* non à *i,* que s'est réduite la diphthongue dans *relejûso* (*relegiosa*); ex.:

Relejûso de son Francei,
Douâ têtâ sur un chabei,

dicton qu'on applique aux jeunes filles qui parlent de se faire religieuses et à qui l'on suppose peu de vocation pour cet état

Digitized by Google

l'âge classique, n'avaient qu'une forme pour les deux genres. Notre dialecte en a encore trois qui sont dans ce cas, et cela tient sans doute à ce que, ces adjectifs étant, par essence, inapplicables au masculin, le besoin d'y distinguer les genres ne s'imposait pas; ce sont *boucau, pourchau* et *tóurau,* qui s'appliquent respectivement à la chèvre, à la truie et à la vache, pour indiquer que ces animaux sont en chaleur. Je ne sais si ces adjectifs se rencontrent dans des textes anciens: mais on ne les trouve ni dans Raynouard, ni dans Rochegude.

17. *au — ausso, óussā* lat. (*alsus* pr. *als* ou *aus*): *fau — fausso.*

18. *eū — êlo, êlā* (lat. *ellus,* pr. *el* ou *eu — ela*): *beū — bêlo; nouveū — nouvêlo.* A Nontron et dans le haut Limousin, cette désinence se réduit ordinairement à *ê* au masculin.

19. *óu — ôlo, ôlā* (lat. *ollis,* pr. *ol*): *fóu — fôlo; móu — môlo.*

20. *óu — óuno, óunā.* Je n'ai à citer ici que le subst. *sóu (solidum)* et son féminin *sóuno,* formé en dépit de l'étymologie, qui signifie un gros sou, une pièce de deux sous.

21. *ióu — iôvo, iôvā* (lat. *ŏvus,* pr. *ou, ova*): *nióu — niôvo.* L'*o* bref latin, devant *v* comme devant *c,* se diphthonguait en *ue* dans l'ancienne langue. De là, à côté de la forme pure *nou,* une autre forme *nueu — nueva,* qui, réduite à *néu-nêvo,* persiste en haut et bas Limousin.

b. — Désinences nasales

1. *an — âno, ánā* (lat. *anus,* pr. *an*). — Les noms de cette désinence paraissent tous empruntés au français : *catalan—catalâno; peisan — peisâno*[1]; *artisan—artisano.* Une variante est *en —eno, enā* (fr. *— ain—aine*) : *vilen — vilêno; umen — umêno; ancien — ancieno; certen—certeno*[2].

2. *An — ando, andā* (lat. *andis,* pr. *ant,* pour *and*) : *gran — grando.* De même, d'après le français, *marchan — marchando; gourman — gourmando.*

[1] Plusieurs disent par abus, *peisanto,* qui se lit même dans Foucaud

[2] *Ancienas et certenas* se lisent déjà dans un document de 1436 (V *Limousin historique,* pag. 410).

Digitized by Google

3. *an-anto, antā* (lat. *ans, antis,* pr. *ant.*) : *pesan — pesanto,* et de même tous les participes présents de la première conjugaison.

4. *an—ancho, anchā* (pr. *anc — anca* ou *ancha*): *fran – francho; blan—blancho.* De même les substantifs *eitan—eitancho.* Exceptionnellement *man* de *mancus* (pr. *manc—manca*) fait au féminin *manso.*

5. *en — eno* (lat. *anus*). Voir ci-dessus 1, *an.*

6. *en— ento, entā* (lat. *ens, entis,* pr. *ent*) : *luzen — luzento, saben — sabento,* et de même tous les participes présents des verbes en *ir, er* et *re.*

Aux adjectifs en *en—ento,* il faut ajouter *sen—sento* (*sanctus, sancta*), formes probablement empruntées au français[1]. L'ancien *san* réduit à *sa* (comme *gran* à *gra* dans *gramarcei*) nous est resté dans le nom de lieu *Sa Mathio (Saint Mathieu).*

7. *im — imo, imā* (lat. *imus,* pr. *im*) : *prim – primo.*

8. *in—ino.* La terminaison *in* s'est toujours, en limousin, réduite à *i* (voir ci-dessus). Parmi les adjectifs de cette désinence empruntés au français, un petit nombre seulement ont conservé la prononciation française : tel est *cālen – cālino.* La plupart ont au singulier repris le son de l'*i* et perdu le son nasal. Ex. : *couqui—couquino.*

9. *oun — ouno, ounā* (lat. *onus,* pr. *on*) : *boun – bouno.* Le pluriel masc. est *oû,* parce que, dans l'ancienne langue, la nasale tombait devant l'*s* : *bos,* pour *bons,* d'où *boû.* Dans *mignoun,* emprunté au français, la nasale persiste au pluriel, qui reste ainsi semblable au singulier.

10. *oun – oundo, oundā* (lat. *undus,* pr. *on — onda*) : *redoun — redoundo; bloun — bloundo; prigoun — prigoundo.*

11. *oun — ounjo, ounjā* (lat. *longus,* pr. *long—longa*) : *loun—lounjo.*

12. *un, û—uno, unā* (lat. *unus, unis,* pr. *un*): *coumun — coumuno.* Le pluriel masculin, dans cet adjectif, garde ordinairement la nasale; mais il la perd dans *un* et ses composés, comme dans *boun* (V. ci-dessus, 9) et pour le même motif. *Brun* la garde

[1] Cependant on trouve déjà *sens* (= *sanctos*) dans une charte périgourdine de 1290, publiée par M. P. Meyer dans la *Bibl. de l'École des chartes*, année 1861.

Digitized by Google

toujours au pluriel comme au singulier, excepté quand il est employé neutralement, comme dans *ca fai bru* = fr. *il fait noir, le temps est sombre.*

13. *un—unto, untā : defun —defunto (defunctus,* pr. *defunct).*

c. — Désinences en R

1. *ar—âro, arā* (lat. *ārus,* pr. *ar*) : *char--châro; clhar — clhâro. Amar (amarus)* a pris la prononciation française : *amer—amêro*[1].

2. *ar - ardo, ardā* (pr. *art, ardo*) : *batard— bâtardo; galhar, galhardo.* Plusieurs des adjectifs de cette désinence sont empruntés au français; tels sont *bavar, cafar, minhar.*

3. *(i)er—(i)êro, (i)erā* (lat. *erus,* pr. *er*) : *fier — fièro* (pr. *fer*).

4. *er—erso, ersā* (lat. *ersus,* pr. *ers*) : *perver—perverso.*

5. *er—erto, ertā* (lat. *ertus,* pr. *ert*) *cuber—cuberto.*

6. *er—erdo, erdā* (lat. *iridis,* pr. *ert - erda*) : *ver — verdo.* On dit plus souvent *verto,* à l'imitation du français.

7. *ors — orso, orsā* (lat. *orsus,* pr. *ors*) : *tor — torso.*

8. *or — orto, ortā* (lat. *ortis, ortus,* pr. *ort*) : *for — forto, mor — morto.*

9. *our — ouro, ourā* (lat. *orem,* pr. *or* où *o* = *ou*) : *minour — minouro* (fr. *mineur, mineure*). *Melhour (meliorem)* est resté, par exception, indéclinable comme dans l'ancienne langue.

A cette désinence *our,* commune à beaucoup de substantifs, correspondent plusieurs désinences féminines que je vais énumérer :

a. — eirî (pr. *airitz*, lat. *atricem*). Celle-ci correspond en réalité, non à *our,* mais à *adour* (pr. *ador*), qui le plus souvent est resté tel, mais qui dans quelques mots, à l'exemple du français, s'est contracté en *our.* C'est ce qu'on voit dans *flatour — flateirî.* Nous trouvons la forme pleine dans *meitivadour — meitiveirî* (fr. *moissonneur — euse*), *fenadour — feneirî* (fr. *faneur — euse*). Je rappelle ici que ces substantifs en *adour* ont conservé une autre forme, celle-ci variable au pluriel, en *aire,* que nous préférons même à la première, bien qu'elle pro-

[1] A la campagne, on dit généralement *amar* au masculin. Mais ici l'*a* n'est pas primitif; c'est une altération de l'*e*, comme dans *far, cubar, dubar*, etc. (Voir la Phonétique, *E tonique*).

Digitized by Google

vienne du cas sujet (*ator*). C'est donc à la fois aux deux masculins *aire* et *adour* que correspond le féminin *eirî*[1].

b. — *eûso, eûsā,* désinence empruntée au français. Nous la laissons en général aux substantifs pris de cette langue, dont nous changeons pourtant en *our* le masculin *eur*: *voulour* — *vouleûso; talhour* — *talheuso.*

c. — *ourno, ournā.* Cette désinence remplace souvent *euso: voulourno, talhourno, mantourno.* L'introduction de l'*n* dans ces formes, qui passent pour grossières, est due probablement à une fausse assimilation de la désinence du masculin à celle des mots tels que *jour, four,* dont l'*n* effacée reparaît dans les dérivés *journâdo, fournâdo.*

d. — *riço, riçā.* C'est le français *rice,* désinence propre, comme on sait, au féminin de plusieurs substantifs en *eur.* Nous l'avons maintenue à ceux de ces substantifs que nous avons empruntés : *diretour* — *diretriço; acusatour* — *acusatriço; emperour* — *emperatriço.*

10. *dour* — *doueiro, doueirā.* Le bas-limousin, où les adjectifs de cette désinence (qu'il ne faut pas confondre avec *dour* = *torem*) sont moins rarement employés que chez nous, fait le féminin en *douiro: maridadour* — *màridadouiro (nubile); paradour* — *paradouiro (propre à parer).* De pareils adjectifs se rencontrent assez fréquemment dans les chartes, coutumes et autres documents diplomatiques, tant du Limousin que des autres provinces; mais ils paraissent étrangers à la langue littéraire. Comme ils ne correspondent phonétiquement à aucun type latin, il faut les considérer, je pense, comme formés de toutes pièces par la langue d'oc.

11. *our* — *ourdo, ourdâ* (lat. *urdus,* pr. *ord* où *o* = *ou*) : *sour* — *sourdo; lour* — *lourdo.*

12. *our* — *ourto, ourtā* (lat. *urtus,* pr. *ort* où *o* = *ou*) : *cour* — *courto.*

13. *ur* — *uro, urā* (lat. *urus,* pr. *ur*) : *segur* — *seguro; dur* — *duro.*

[1] Le bas-limousin donne à ces substantifs en *aire* des féminins en *airo: revendaire* — *revendairo; fenaire* — *fenairo,* etc., ce que font aussi les dialectes du Quercy et de la Gascogne (Montauban, Agen, etc.)

Digitized by Google

B. — Désinence brève

1. *à — àcho, achā.* Je ne trouve à citer ici que les deux substantifs *sa (saccus,* pr. *sac) — sâcho,* le dernier signifiant un grand sac[1], et le participe *fa — fâcho* (lat. *factus,* pr. *fach*)[2].

2. *á — âdo, adā* (lat. *atus* et *atuus,* pr. *at — ada*); *fa — fâdo; seja — sejâdo,* et de même tous les participes passés des verbes en *ar.*

3. *á — âto, atâ* (lat. *attus,* pr. *at, ata*) : *cha — châto; ra — râto.*

4. *á — âso, asā.* Je ne connais qu'un adjectif de cette désinence : *móuva — móuvâso* (pr. *malvat—malvasa*).

5. *é — écho, échā* (lat. *iccus*, pr. *ec — eca* ou *echa*) : *sé — sêcho.*

6. *é — éjo, éjā* (lat. *igidus,* pr. *eg — eja*) : *fre — frejo.*

7. *í — icho, ichā* (lat. *ictus,* ou *iptus,* pr. *ich, ig* ou *it — icha*) : *di — dicho; eicri—eicricho.* Une fausse analogie nous a fait attribuer la même désinence féminine à l'adjectif *ardi : ardicho,* au lieu de *ardido.*

8. *í — ijo, ijā* (lat. *icus,* pr. *ic — iga*) : *ami — amijo.*

9. *í — ido, idā* (lat. *itus*, pr. *it, ida*) : *fini — finido,* et de même tous les participes passés des verbes en *ir.* — L'adjectif *subi,* étant emprunté au français, garde le *t* au féminin. Il en est de même de *piti,* qui fait à Nontron, au féminin, *pîto,* par contraction de *pitito*[3], forme complète usitée en haut-limousin. L'ancienne langue gardait aussi le *t* au féminin (*petit — petita*), probablement parce que ce *t* était dans l'original, celtique ou

[1] C'est une habitude de notre dialecte de *féminiser* les substantifs pour exprimer une augmentation de volume des objets qu'ils désignent. On en a vu ci-dessus d'autres exemples dans *cacaudo* (grosse noix), *sóuno* (pièce de deux sous), *osso* (gros os).

[2] Ce participe avait aussi une forme en *ai : fail — faita.* Nous avons, à Nontron, pris le masculin de celle-ci, le féminin de l'autre. Ainsi on dit chez nous *fai — fâcho;* à Limoges, *fa — fâcho.*

[3] Il se pourrait, néanmoins, que *pito* ne fût pas une forme contracte, et que nous eussions dans *piti — pîto* un autre exemple (V. ci-dessus *rousseü — rousso*) d'adjectif irrégulièrement constitué, conservant au féminin la forme primitive et ayant adopté au masculin une forme dérivée à inex ion diminutive. (Voir Littré, au mot *Petit.*)

Digitized by Google

autre, précédé d'une autre consonne. C'est ce que semblent indiquer les formes à *t* redoublé de l'italien *pitetto, petitto.*

10. *ou* — *oubo, oubā.* Je ne trouve ici à citer que les substantifs *lou* — *loubo* (pr. *lob* — *loba*) du latin *lupus* — *lupa.*

11. *ú* — *udo, udā* (lat. *utus* ou *udus,* pr. *ut* ou *ud, uda*): *mu* — *mudo; pounchu* — *pounchudo; vengu* — *vengudo,* et tous les participes en *u* (= *ut*). Dans les adjectifs qui avaient *d* en latin, cette consonne tombe souvent. Ainsi on dit au moins autant *nuo* (monosyllabe) que *nudo.* Pour *cruda,* on ne dit plus que *cruo.*

12. *ú* — *úso, úsa* (lat. *usus,* pr. *us*): *counfu* — *counfúso.* Contrairement à la règle générale, l'*u,* dans cet adjectif et dans quelques autres (*perclú,* par exemple, pris du français), a été traité comme s'il eût été suivi, non d'une *s,* mais d'une consonne explosive.

13. *ú* – *uyo, uyā : blu* — *bluyo.* Cet adjectif, qui est, je crois, le seul de cette désinence, vient du français *bleu* — *bleue* et non du *blau* — *blava* de l'ancienne langue (cf. *ūroû* = *heureux, estatûyo* = *statue*).

Remarque. — Toutes les observations que nous avons faites au chapitre précédent concernant les substantifs, et particulièrement les remarques I et II sur la première déclinaison, II et III sur la seconde, s'appliquent également aux adjectifs. Ainsi, par exemple, *raucho,* féminin de l'adjectif *rauche,* fait au pluriel *róuchā,* comme *aucho* fait *óuchā.*

Degrés de comparaison

A. — Comparatif

Le comparatif dans le limousin moderne, comme dans la langue classique, s'exprime par *pû (plus)* et le positif: *beü, pû beü; — grando, pû grando.* Si l'adjectif est remplacé par un pronom neutre, on substitue *mai (magis)* à *pû*[1]. Exemple : *tu sê pû for que mé, mâ Jan z'ei mai que tu.*

L'ancienne langue avait conservé un certain nombre des comparatifs organiques du latin (*ior, iorem*) et en avait elle-

[1] *Mai* s'emploie aussi devant l'adjectif, mais non pas à Nontron.

Digitized by Google

même formé quelques-uns sur leur modèle (par ex.: *nuallor, gensor, belazor*). Ces comparatifs suivaient la quatrième déclinaison des substantifs; mais, pour plusieurs, on ne trouve dans les textes qu'une seule forme, soit celle du sujet singulier, en *er* (atone) ou *re*, soit celle des autres cas, en *or*. Ils étaient naturellement des deux genres, sauf que, au sujet pluriel, conformément à la règle générale, le féminin conservait l'*s*, que rejetait le masculin.

De ces comparatifs, dont il n'y avait guère plus d'une vingtaine [1], et dont la plupart paraissent n'avoir été usités que rarement et seulement en poésie, il ne reste aujourd'hui comme tels [2], dans notre dialecte, que *melhour* — *miei, mindre* et *piei*, le premier survivant à la fois dans la forme du masculin-féminin (cas oblique) et dans celle du singulier neutre; le second dans la forme du cas-sujet singulier, masculin-féminin; le dernier seulement dans la forme du singulier neutre. *Melhour* continue d'être employé à peu près exclusivement comme comparatif de *boun* [3], et il est resté invariable au féminin comme il l'est devenu au pluriel. *Mindre* ne sert plus guère qu'au superlatif (voir ci-après), et il prend au féminin la flexion *o-ā*. — Quant à *miei* et *piei*, on les emploie de la même manière que les correspondants français *mieux* et *pis*, quand on veut exprimer l'idée de *chose meilleure* ou de *chose pire* : *Jan ei miei que soun frai ; quelo fenno ei piei qu'uno jadso ; qu'ei piei que jamai* (en fr. *Jean est mieux que son frère; cette femme est pis qu'une pie ; c'est pis que jamais*).

La relation entre les deux termes de la comparaison s'établit aujourd'hui exclusivement par *que*. Mais l'ancienne lan-

[1] En voici une liste, d'après Raynouard, Bartsch et mes propres notes: *ausor* (*altiorem*); *belaire, belazer* — *betazor* (* *bellatior* — *orem*, de * *bellatus*, de *bellus*) : *génser* — *gensor* (positif *gens*, de *genitus* probablement, comme le croit Diez) ; *grandior* (*grandiorem*); *gréuger* (*gravior*) ; *leuger* (*lévior*); *forsor* (*fortiorem*) ; *lonsor* (*longiorem*) ; *menre* — *menor* (*minor* — *orem*); *majer* — *major* (*major* — *orem*) ; *melher* — *melhor* (*melior*—*orem*): *nuallor* ; *péjer*—*pejor* (*péjor*—*orem*); *sordéjer*—*sordéjor* (*sordidior*—*orem*).

[2] Je ne compte pas en effet ceux qui sont devenus substantifs, comme *senhour*, ou adjectifs ordinaires, comme *minour*.

[3] Dans les campagnes, pourtant, beaucoup disent *pû boun*.

Digitized by Google

gue, outre cette conjonction, employait aussi au même usage la préposition *de*, comme l'italien emploie encore la préposition *di*. C'est ainsi que Richard de Barbezieux appelait sa dame *Mielz de domna*, c'est-à-dire *Mieux que dame*, expression que plusieurs de ceux qui se sont occupés de ce troubadour paraissent n'avoir pas comprise [1].

B. — Superlatif

L'ancienne langue exprimait le superlatif absolu par *molt*, et plus rarement par *fort* ou *ben*, précédant le positif. Nous employons encore les deux derniers à cet usage (*ben* sous la forme française *bien*), mais nous avons perdu *molt*. Par compensation, nous avons pris le *très* du français, qui nous sert concurremment avec *bien* et *fort*, mais plus rarement que ces derniers.

Le superlatif relatif s'exprimait dans l'ancienne langue, et s'exprime encore en limousin, par le comparatif, composé ou simple, précédé de l'article : *lou pû gran, la pû forto, la melhour, lou mindre, lou piei*. Ce dernier, bien que neutre d'origine, s'emploie aussi pour le masculin et le féminin, et traduit ainsi le français *le pire* ou *la pire*, comme dans ce vers de Richard :

(*Lou vi*) *lou pû pebra n'ei pas lou piei*.

Il n'est pas rare d'entendre dire *lou pû melhour, lou pû piei, lou pû mindre*. Ces sortes de pléonasmes sont habituels, comme on sait, au langage populaire.

La vieille langue avait quelques superlatifs simples, tels que *altisme, carisme, santisme*. Nous n'en avons conservé aucun. On dit bien quelquefois *grandissime*, réduit à *dissime* par une violente aphérèse ; mais cette forme nous vient du français, où elle est d'origine savante.

---

[1] Entre autres, M. Baret. Voir son livre intitulé *les Troubadours et leur influence sur la littérature du midi de l'Europe*, 3e édition, in-12, p. 72.

Digitized by Google

CHAPITRE TROISIÈME

PRONOM

Dans les tableaux synoptiques qui vont suivre, les formes de la colonne de gauche sont celles de l'ancienne langue [1], les formes de la colonne de droite celles du limousin moderne.

I. — Pronoms personnels

Les pronoms personnels sont, parmi les mots déclinables, les seuls qui aient conservé jusqu'à nos jours des traces des anciens cas; ils nous offrent encore distinctement des formes de nominatif, d'accusatif, de datif et même de génitif (*lour*). Mais l'emploi de ces formes, déjà fort confus dans l'ancienne langue, l'est devenu de plus en plus dans la nouvelle.

A. — Première personne

Sing.	suj.	*eu, ieu*	*yéu, you, yau.*
—		*iou* [2],	*you, yo, î.*
—	rég.	*me, mi, mei.*	*me.*
Plur.		*nos (nos autres* [3])	*noû, nautrei.*

OBSERVATIONS

I. — La forme préféré à Nontron est *î*. *Yéu, yóu, you* et *yo* y sont également connus, mais moins employés qu'un peu plus au sud et dans l'arrondissement de Périgueux. *Yóu* est plus particulier au bas Limousin et aux cantons voisins du Périgord. *Yau,* renforcement de *yŏu,* dû, à ce qu'il semble, à une influence auvergnate, est surtout usité en haut Limousin. A Limoges même, la prononciation actuelle le réduit à *yô*.

II. — A Nontron comme en haut Limousin, *î* et les autres formes tirées du nominatif (*ego*) ne servent jamais que comme sujet. Mais dans le bas Limousin, dans l'arrondissement de Périgueux et dans plusieurs cantons de celui de Nontron, on

[1] Je néglige en général, pour les formes rapportées dans cette colonne, les variantes orthographiques.

[2] Forme récente dans les textes et qui y paraît dialectale. Les formes classiques sont *eu* et *ieu*.

[3] *Nos autri,* d'après les *Leys d'amors* (tom. II, p. 214).

Digitized by Google

les emploie aussi comme régimes de préposition : *a you, per you.* Cette faute contre la syntaxe, et dont la langue classique n'a pas trace, est, je crois, commune dans les dialèctes méridionaux de la langue d'oc.

III. — *Me* (qui traduit à la fois *me* et *moi*) et *noû* peuvent être, comme dans l'ancienne langue et comme en français, régimes directs ou indirects, et, dans ce dernier cas, employés sans préposition avec la signification du datif : *vou me dounâ, dounâ-me* = *vous me donnez, donnez-moi;—preitâ-noû* = *prêtez-nous.*

Nautrei (noû autrei, cf. esp. *nosotros)* est surtout régime de préposition, et on l'emploie à cet usage aussi souvent que *noû;* mais il sert aussi parfois comme sujet dans des phrases telles que : *qu'ei nautrei que z'an vougu* = fr. *c'est nous qui l'avons voulu.* Au singulier, c'est aussi en général le cas-régime (*me*), et non le cas-sujet, que nous employons dans des phrases comme celles-ci : *qu'eï me que z'ai dit, me é Jan* ou *Jan e mé noû anērem*[1] = *c'est moi qui l'ai dit, Jean et moi nous allâmes.* — Dans ce cas particulier, la contrée de Périgueux et le bas Limousin, qui emploient abusivement le nominatif (*you*) comme régime de préposition, parlent en revanche plus correctement que nous, disant *qu'ei you que.., Jan e you.*

B. - Deuxième personne

Sing. sujet.	*tu.*	*tu.*
— rég.	*te, ti, tu.*	*te, tu.*
Plur.	*vos (vos autres*[2]*)*	*vou, vautrei.*

OBSERVATIONS

I. — *Tu,* régulièrement, est sujet; mais il sert encore comme régime de prépositions, abus qui remonte loin dans la

[1] Cf. Bernard de Ventadour :

Mon escudier e me
Avem cor e talen.

Bertran de Born :

E vous sui al vostre plazer
Mi e mos chans et mas tors.

[2] *Vos autri* d'après les *Leys d'amors* (II, 214).

Digitized by Google

langue, car on en a des exemples du XIIe siècle. *Te* sert aussi à cet usage, mais plus rarement, son rôle ordinaire étant celui de régime direct (datif) sans préposition : *î te zou dône* = *je te le donne*. Traduisant le fr. *c'est toi qui*, on emploie *tu* ou *te*, mais plutôt *tu* que *te*.

II. — L'usage de *vautrei* est plus fréquent et plus étendu que celui de *nautrei*, et cela provient sans doute de l'emploi abusif que la politesse a fait de *vou*. Ce dernier, avec la signification du pluriel, ne sert plus guère que comme régime direct ou indirect sans préposition (datif). Les rôles de sujet et de régime de préposition sont presque toujours dévolus à *vautrei*[1].

C. — Troisième personne

a. — Masculin

Sing. suj.	*el, eu, elh.*	*el, éu, óu, au, yau, ei.*
— acc.	*lo.*	*lou.*
— dat.	*li, lhi.*	*li*
Rég. de prép.	*el, elh, lui, lhui.*	*el, éu.*
Plur. suj.	*il, ilh, els, elhs.*	*î.*
— acc.	*los.*	*lon.*
— dat.	*lor, lur.*	*lour, lur.*
Rég. de prép.	*els, elhs, euz; lor, lur.*	*î, éu, yéu.*

b. — Féminin

Sing. suj.	*ela, ella, elha. ilh, il.*	*elo, la, lo.*
— acc.	*la.*	*la, lo.*
— dat.	*li.*	*li.*
Rég. de prép.	*ela, ella, lei, leis, lieis.*	*elo.*
Plur. suj.	*elas, elhas.*	*elâ, lâ.*
Rég. gén. et dat.	*lor, lur.*	*lour, lur.*
Rég. acc.	*las.*	*lâ.*
Rég. de prép.	*elas, elhas.*	*elâ.*

[1] V. *Leys d'amors*, t II, p. 88 90 : Qual diferensa farem entre *vos* singular e plural? Dizem que la diferensa es aytals, sos assaber quel *vos*..... prendem per singular si be ha votz de plural e *vos autri* prendem per plural, en votz et en significat, quar segon romans nos pauzam *vos autri* per una dictio, so es per un mot.

Digitized by Google

c. — Neutre.

Suj.	*el.*	*el, óu, au, yau.*
Rég.	*o, lo.*	*óu, au, yau.*

d. — Des trois genres.

Rég.	*se, si, sei.*	*se.*

OBSERVATIONS

I. — La forme *éu,* résultant de la vocalisation de l'*e* dans *el* (=*ille*), est aussi ancienne que la langue. On la trouve déjà dans Boëce (v. 49, 57, 155), simultanément avec *el.* De *éu* procède *óu,* dont le plus ancien exemple que je connaisse se trouve dans un texte de 1641 (*Vie de sainte Valérie*)[1]. Ce dernier, renforcé, a produit *au,* qui est la forme propre au haut Limousin, et qui devient *yau*[2] quand le pronom suit le verbe au lieu de le précéder. A Nontron, dans ce dernier cas, on emploie toujours *eü,* qui sert aussi à Limoges concurremment avec *yau*[3]. Si le pronom précède le verbe, c'est seulement de *óu* que nous faisons usage: *óu vengué, óu ei mor.* — La forme *el* est celle du bas Limousin et des parties voisines du Périgord. A Tulle, grâce à la tendance que nous y avons signalée d'affaiblir l'*e* en *i* et de changer en *r* l'*l* finale, on prononce plutôt *ir.* -- L'ancienne forme *elh,* réduite selon la règle à *ei,* reste usitée en divers endroits, par exemple à Rochechouart.

II. — Avec une préposition, l'ancienne langue employait au masculin singulier *el* ou *lui,* surtout *lui.* Ce dernier est aujourd'hui hors d'usage. Quant à *el* ou *éu,* on n'en use guère de cette manière qu'en bas Limousin et dans la contrée de Périgueux et au delà. A Nontron et en haut Limousin, on emploie de préférence, et presque exclusivement, le pronom réfléchi *se,* le détournant ainsi de sa destination pour lui attribuer tous les rôles du fr. masculin *lui.* Ex. : *Ca ve de se* = *cela vient de lui; — î fau coqui per se* = *je fais ceci pour lui; — qu'ei se que*

[1] C'est un petit poëme limousin en vers de huit syllabes, publié au t. II du *Bulletin de la Société archéologique et historique du Limousin.*

[2] A Limoges, on prononce aujourd'hui *ó* et *yó,*

[3] *Eü* s'il y a un *t* euphonique, *yau* s'il n'y en a pas : *disset-eü, creü-yau* = *dit-il, croit-il.*

Digitized by Google

parlo = *c'est lui qui parle; — se mai sa gen, toû soun parti* = *lui et ses gens, tous sont partis*[1]. — Cela du reste n'empêche pas *se* de conserver en même temps son emploi normal de pronom réfléchi : *la se facho* = *elle se fâche; lou ven s'ei póusa* = *le vent s'est calmé; ca s'en vai mieijour* = *il s'en va midi.*

III. — A Nontron et en haut Limousin, *î* (pluriel masculin) sert comme sujet et comme régime de préposition[2]. En bas Limousin et dans le sud-est du Périgord, ce dernier rôle est rempli par *éu,* souvent adouci en *yéu*[3], qui est le *euz* (= *els*) de l'ancienne langue. *Lour* ou *lur*[4], qui autrefois était très-fréquemment régime de préposition, ne l'est plus jamais aujourd'hui. Il est réduit aux mêmes usages que le français *leur : lour ai envouya lur malā* = *je leur ai envoyé leurs malles.*

IV. — Le sujet féminin, quand le pronom précède immédiatement le verbe, est toujours *la* (*lo* en haut et bas-limousin) au singulier, *lâ* au pluriel[5]. Si le pronom suit le verbe immédiatement, on emploie de préférence *elo, elā,* sans exclure pourtant *la* et *lâ*. Dans ce dernier cas. même à Nontron, *la,*

[1] Les exemples de cet emploi abusif de *se* abondent dans la *Vie de sainte Valérie* (1641). Je n'en ai pas trouvé dans les textes limousins antérieurs, sauf peut-être un seul, que je ne relève pas parce qu'il est douteux, dans un document de 1587 (*Limousin hist.*, p. 29). Mais j'en ai remarqué un dans le mystère provençal de *St Jacques* (*Ludus sancti Jacobi,* XVe siècle), V. 618 : *an besi me çogaray* (lisez *ambe si*) = *je me coucherai avec lui,* comme traduit l'éditeur.— Le même abus existe en Auvergne, au moins depuis le commencement du XVIIe siècle, comme en témoignent des *noëls* de ce pays qui remontent à cette époque et où il se montre déjà fréquent.

[2] Ce dernier rôle commence à lui être attribué dès la fin du XIVe siècle. Je lis *à ilhs e a lors successors,* dans un texte de Limoges de 1371 (*Lim. hist*, pag. 649). Des exemples plus récents sont les suivants : *envers ils* (Testament de J. Faulcon, 1475, dans le *Bulletin de la Société archéologique du Limousin,* tom. Ier, pag. 59) ; — *contre ilz, per ilz* (1513), dans les Registres consulaires de Limoges, pag. 76.

[3] Souvent prononcé *you* en bas Limousin.

[4] *Lour* et *lur* se disent l'un et l'autre et dans les mêmes lieux. *Lur* est très-ancien dans la langue ; on le trouve déjà dans *Gerard de Rossillon.*

[5] La ne vezent, ne parlent pas,
La n'auvent, ne fant aucun pas. (*Sainte Valérie,* 1641.)

C'est le seul exemple que présente ce texte de *ela* réduit à *la,* et je n'en ai pas trouvé de plus ancien.

Digitized by Google

devenant enclitique, affaiblit son *a* en *o*. Ex. : *la vai, lâ van venî* = *elle va, elles vont venir ; — disset-elo* ou *disse-lo* = *dit-elle ; — vengueren-elā* ou *vengueren-lâ* = *vinrent elles?*— L'ancien *leis* est depuis longtemps aussi complétement périmé que la forme masculine correspondante *lui*[1]. On n'emploie que *elo* comme régime de préposition. C'est également *elo* (au pluriel *elā*) qui sert exclusivement dans des phrases comme celles-ci : *qu'ei elo qu'o parla* = *c'est elle qui a parlé ; — elo e sa sor soun vengudā* = *elle et sa sœur sont venues.* — D'autres formes de *elo* sont *ilo* (Tulle) et *yelo, yeilo,* qui se disent en divers lieux du Périgord.

V. — La seule forme du pronom personnel neutre qui soit usitée à Nontron est *óu,* qui est sujet et régime : *óu fou* = *il faut ; — n'óu vôle pâ* = *je ne le veux pas. Au, yau,* sont du haut-limousin, *el (il)* du bas-limousin[2].— Mais, beaucoup plus fréquemment que ces formes, nous employons aujourd'hui au même usage, surtout avec les verbes impersonnels, les pronoms démonstratifs *co* (ou *ca*) pour le sujet, (*zou* ou *zou*) pour le régime : *ca plou* = *il pleut ; — que fou-co fâ* = *que faut-i faire? — qui zou so?* = *qui le sait?*

VI. — De même que l'ancienne langue, nous attribuons souvent encore le rôle de pronom personnel aux adverbes *enl (inde)* et *i (ibi)*. Le dernier sert autant pour les personnes que pour les choses ; mais le premier ne s'applique plus guère aujourd'hui qu'aux choses. Ex. : *dounâ z'î* = *donnez-le lui ; — pensâ-î* = *pensez-y (à cela) ; — dounâ-m'en* = *donnez m'en.*

REMARQUES GÉNÉRALES SUR LES ÉLISIONS ET CONTRACTIONS DANS LES PRONOMS

Dans l'ancienne langue, les pronoms personnels à consonne initiale, lorsqu'ils suivaient un mot terminé par une

[1] On les trouve encore, l'un et l'autre, dans des textes de Limoges de la fin du XVe siècle ; mais ils cessent d'apparaître dès le commencement du XVIe siècle.

[2] Je ne sais si l'accusatif *lou,* qui était dans l'ancienne langue (*lo*) à la fois neutre et masculin, conserve encore ces deux genres dans quelques dialectes, comme son correspondant *le* en français ; mais il n'est plus chez nous que masculin.

Digitized by Google

voyelle, perdaient quelquefois leur voyelle finale ou intérieure et faisaient corps ainsi avec le mot précédent : *me, mi, te, ti* se réduisaient à *m, t; lo,* même *la,* à *l,* qui quelquefois (quand il représentait *lo*) se vocalisait en *u; li,* au lieu de rejeter complétement son *i,* se bornait le plus souvent à le consonnifier et devenait *lh* (variantes orthographiques *ill, il*); *los, nos, vos* devenaient respectivement *ls, ns, vs,* et le *v* de ce dernier se vocalisait.

De toutes ces formes réduites, qui paraissent d'ailleurs avoir été usitées surtout en poésie, nous n'avons gardé qu'une trace de la dernière dans la locution *siéu plâ* = *sius*[1] *platz (si vos platz)*, qui est à Nontron *sî plâ* ou *seü plâ*, en haut Limousin *siau plâ.*

Au contraire, nous usons beaucoup plus que l'ancienne langue du procédé qui consiste à unir le pronom, moyennant élision ou contraction, non pas au mot qui le précède, mais au mot qui le suit. Voici les règles que l'on peut poser et quelques exemples à l'appui :

Tu, sujet, élide souvent son *u* devant une voyelle : *t'eimã* = *tu aimes. Me, te, se,* élident toujours leur *e* dans les mêmes cas que les mots français pareils; ils le gardent ordinairement quand ils correspondent à *moi, toi, soi: î m'en vau*= *je m'en vais*, mais *fai-te ôuvî* = *fais-toi entendre.*

Lou et *la* précédant le verbe, que le dernier soit sujet ou régime direct, élident leur voyelle; ils la gardent après le verbe : *dôno-lou a toun pai, porto-la a ta mai.*

Li n'élide pas son *i*, mais il se contracte avec la voyelle ou diphthongue suivante et devient *lh*. Ainsi *li ai di, li eidâ* se prononcent, sinon toujours, du moins le plus souvent, *lhaidi, lheidâ*. Au contraire, *î (à lui* ou *à elle)* reste voyelle et forme toujours une syllabe à lui seul: *z'î ai di* = *je le lui ai dit.* Cette différence provient de ce que *l'i* est bref dans *li* et long dans *î*.

I (prem. pers. sing. ou 3me pers. masc. plur.), bien qu'il soit

[1] Voici la liste de toutes les variantes : *siéu, sióu, siau, si, seü;* elles sont toutes usitées, mais non pas dans les mêmes lieux, et dérivent de *sius* comme de *rius* (*rivus*), *riéu, rióu, riau, ri* et *reü*. *Sieus* se lit déjà dans *Gérard de Rossillon* (v. 3086), où les deux éditeurs veulent qu'on supprime l'*e*.

Digitized by Google

long dans les deux cas, forme toujours crase avec la voyelle ou diphthongue initiale du verbe dont il est le sujet. Cela a lieu, à la prem. personne du sing., même dans les contrées où l'élision préalable de *ou*, de *o* ou de *au*, est nécessaire. Ainsi on dit à Limoges *yaime*, comme chez nous, pour *yau aime*. Si le pronom suit le verbe, il ne se contracte pas avec le mot suivant : *qu'ai-î óuvi?* ou *qu'ai-you óuvi?* = *qu'ai-je entendu?*

Au pluriel, les pronoms de la troisième personne (*loû, lâ, elā*) ne souffrent pas l'élision, mais si fait bien ceux de la première et de la seconde, *noû, vou*. Si ce dernier précède le verbe, qu'il soit d'ailleurs sujet ou régime, il perd toujours sa voyelle : *v'avê* = *vous avez; v'en vole balhâ* = *je vous en veux donner; per v'amusâ* = *pour vous amuser*[1]; après le verbe quelquefois aussi, mais rarement : *voulè-v'óuvî* = *voulez-vous ouïr?* Quant à *noû*, il n'élide jamais sa voyelle que s'il est sujet et s'il précède le verbe immédiatement : *n'amassem dóu bé* = *nous amassons du bien*. Cette différence provient de ce que l'*ou* de *vou* s'est abrégé, tandis que celui de *noû* est resté long.

Dans l'ancienne langue, *nos* et *vos*, perdant leur *s*, se contractaient avec le pronom *en* en *non, von*. La dernière de ces deux formes est restée en haut-limousin (*voun*).

Vou est sujet à une espèce particulière d'altération, c'est de perdre sa consonne initiale : *peiqu'ou î sê* = *puisque vous y êtes*. On pourrait croire que c'est encore là une trace de l'ancien *us* affixe (comme Raynouard l'appelle) de l'ancienne langue. Mais deux raisons s'y opposent : premièrement, cet *ou* ne se contracte pas avec la voyelle antécédente, et, en second lieu, il commence souvent la phrase : *ou sê un fa* = *vous êtes un sot*. — Si une voyelle vient à suivre, il se consonnifie ordinairement[2] pour s'unir à cette voyelle en une seule et même syllabe, comme nous l'avons tout à l'heure vu faire à l'*i* : *ou âna* = *vous êtes allé*.

J'ai parlé dans la phonétique (H) du *v* que développe quelquefois la voyelle *ou*, soit isolée, soit engagée dans une diphthongue. Notre pronom *ou* (= *el*) nous offre parfois ce phénomène quand il précède un verbe commençant par une

[1] *Eu v'eipousario* = *il vous épouserait* (Sainte Valérie).
[2] C'est-à-dire qu'il prend le son du *w* anglais.

Digitized by Google

voyelle : *óuv ei mor* = *il est mort.* Mais il est très-rare, en pareil cas, que le pronom reste entier ; ordinairement *óu* disparaît, et le *v* qu'il a développé demeure seul pour le représenter. Ex. : *quan v agué* = *quand il eut;—v o* = *il a;— v êro* = *il était.*

Loû, lâ, elã n'élident jamais leur voyelle. En bas Limousin et dans plusieurs contrées du Périgord, leur *s* originelle reparaît en liaison ; mais, à Nontron et à Limoges, on ne fait rien pour corriger les hiatus que le concours de ces pronoms et de mots à voyelle initiale amène fréquemment.

II. — Pronoms relatifs et interrogatifs

Suj. masc. et fém.	*qui, chi, que*	*que, quî*
— neutre	*que*	*que*
Rég. direct	*que, qui*	*que, quî*
Rég. ind. masc. et fém.	*cui* [1]	*quî*
— neutre	*que*	*que*

OBSERVATIONS

I. — En tant que pronom relatif, *qui* ne sert plus aujourd'hui que comme régime de préposition. Le rôle de sujet et de régime direct est rempli exclusivement par *que* [2]. Il faut excepter les cas où l'antécédent n'est pas exprimé; alors on emploie toujours *qui,* comme dans l'ancienne langue et comme en français : *qui refuso muso ; vou sabê qui.* — L'ancienne forme *cui* est depuis longtemps périmée [3].

II. — Le pronom interrogatif, masculin et féminin, n'a qu'une forme, *qui,* pour le sujet, le régime direct et le régime indirect.

[1] *Cui* était aussi quelquefois régime direct; mais son emploi ordinaire était celui de génitif ou de datif (avec ou sans préposition).

[2] On voit dans les *Leys d'amors* (II, 76) que *qui,* au XIVe siècle, avait déjà perdu comme relatif beaucoup de terrain. Cet ouvrage n'autorise au féminin que l'emploi de *que,* et il constate que cette forme était au masculin plus usitée que *qui.*

[3] Je ne la trouve dans aucun des textes (XIVe — XVIe s.) publiés dans le *Limousin historique.* Au contraire, j'y lis (p. 578) sous la date de 1371 : *a qui las letras pervenrant,* selon l'usage d'aujourd hui. Les *Leys d'amors* (II, 76-78) blâment cet emploi de *qui.* Il devait être dès lors très-fréquent.

Digitized by Google

III. — Le neutre, tant interrogatif que relatif, est toujours *que,* qui traduit ainsi, selon les cas, le fr. *qui, que* ou *quoi.*

IV. — A Tulle, le pronom *qui* est *cu,* lorsqu'il commence la phrase : *cu per soun be per soun sen ; — cus oco ? (= qui es oco ?)* [1]. Ces formes sont quercinoises ; on les trouve aussi en Provence.

Cal (cau) — câlo (lat. *qualis*)

L'adjectif *qual* ou *cal* (voir ci-après), joint à l'article, a formé un autre pronom, à la fois relatif et interrogatif. Dans l'ancienne langue, il était des deux genres ; mais, comme tous les adjectifs de cette catégorie, il a pris depuis longtemps la flexion féminine, et on dit *lou cau — la câlo, loû cau— lâ cálā* [2]. Cependant l'ancien usage n'est pas tellement périmé qu'on n'emploie encore quelquefois *cau* [3] au féminin comme au masculin : *la cau ei-co ? lâ quau ei-co ? = laquelle, lesquelles est-ce ?*

Comme interrogatif, ce pronom est indifféremment sujet, régime direct ou régime indirect; mais, comme relatif, son emploi est aujourd'hui borné au rôle de régime indirect, et il sert principalement quand il s'agit de rappeler un nom de chose.

Un synonyme de *cal* est *quin* ou *quinh.* Ce pronom, toujours interrogatif, et qui, d'après les *Leys d'amors* (II, 46), « demanda de la qualitat, » n'appartenait pas, à ce qu'il semble, à la langue commune, et il est toujours resté étranger au dialecte limousin. Il était, je pense, propre à celui du Languedoc où il est encore fort usité.

[1] Cf. *lu = lui,* qu'on trouve dans quelques textes anciens, par exemple dans la trad. de l'Albucasis, dont M. de Tourtoulon a publié des fragments au tome Ier de la *Revue des langues romanes,* page 3 et 301.

[2] Les *Leys d'amors,* qui réprouvent *quala, qualas,* montrent que l'usage en était déjà très-répandu au XIVe siècle. Dans les textes de Limoges de cette époque et des siècles suivants, ces formes sont employées concurremment avec *qual, quals.*

[3] Moins rarement, à ce qu'il semble, en haut Limousin qu'à Nontron. Ici *cau* féminin ne sert plus guère que comme pronom interrogatif. A Limoges il est aussi exclamatif : *quau tèto ! quau coressā !* (Foucaud) = *quelle tête ! quelles caresses !*

Digitized by Google

Can (lat. *quantus*)

Can (dans l'ancienne langue *quan* ou *can-quanta*) est aujourd'hui indéclinable et ne sert plus (à Nontron du moins) que comme interrogatif : *can sount-î? can sount-élā? (quanti, quantæ sunt?)* Autrefois il était aussi relatif, mais comme tel ne servait qu'au neutre : *vos ren... tot quant ai* (Pistoleta). Je le trouve encore employé de même dans un texte de 1641 *(Vie de sainte Valérie) : mas aqueu qu'o fat tout quant ey.*

III. — Pronoms démonstratifs

Nous n'avons plus aujourd'hui, pour le masculin et le féminin, de pronom démonstratif que *aqueü (aquel)—aquélo, aquî—aquélā,* réduit le plus souvent par aphérèse à *queü-quelo, quî-quélā.* Mais ce pronom est également adjectif, et, comme nous devons le retrouver tout à l'heure, je remets à ce moment, pour éviter de me répéter, les observations qui le concernent.

Outre *aquel,* l'ancienne langue employait aussi tour à tour, comme pronoms ou comme adjectifs, *aicel,* dérivé de même de *ille,* et *est, cest, aquest,* qui viennent de *iste.* Elle avait en outre *cel,* qui ne servait que comme pronom.

Au lieu de *queü — quelo,* nous employons souvent *lou — la,* qui est l'article (voir ci-après), lorsqu'un pronom relatif ou une préposition suit immédiatement [1] : *lou qu'ei vengu = celui qui est venu ; — lâ que v'avê = celles que vous avez ; — lâ de Pière, loû de Francei = celles de Pierre, ceux de François.*

Au neutre, les formes du pronom démonstratif sont comme dans l'ancienne langue *so (ço)* et *aco (oco),* souvent réduites à *co (quo)* [2]. J'ai déjà dit que ce dernier usurpe souvent le rôle de

[1] Cet usage est ancien, comme en témoignent les *Leys d'amors* (II, 222), mais il paraît étranger à la langue des Troubadours. Les deux seuls exemples qu'en rapporte Raynouard (L. R., IV,2) sont tirés d'un texte (*Elucidari de las proprietatz de totas res naturals*), dont le caractère dialectal a été établi par M. de Tourtoulon dans la *Revue des langues romanes,* t. Ier, p. 7.

[2] On trouve déjà *quo* dans un texte limousin du XIe siècle (P. Meyer, *Anc poésies religieuses en langue d'oc,* p. 18). *So* est le latin *ecce hoc ; aco eccum hoc.* Une autre forme de *so* est *zo* (*zou*), qui ne sert plus que comme pronom personnel : *zou vóle = je le veux.*

Digitized by Google

pronom personnel. Dans ce dernier cas, à Nontron, on le renforce en *ca (ca fai fré = il fait froid)*. Les formes *aisso, aizo* sont périmées[1]. — *Ço* (ou *cé*, comme quelques-uns prononcent) n'est jamais employé qu'avec un pronom relatif. *Aco* et *co* remplissent toutes les fonctions des pronoms français *cela, ça, ce*. — *Co*, sujet et précédant le verbe, se renforce en *ca*. Si le verbe est *ei (est)*, il reste *co*, mais il contracte sa voyelle et quelquefois l'élide. *Aco* en fait autant de la sienne, mais pour celle-ci la contraction est beaucoup plus fréquente que l'élision : *acouei aco = c'est cela; — qu'ei co qu'î disio = c'est ce que je disais; — ca ne vai pâ bien; — tout aco vai mau.*

Au pronom démonstratif, pour le déterminer plus précisément, nous ajoutons souvent les adverbes de lieu *qui, d'aqui*[2] (= fr. *ici, d'ici*), ou *lai, d'alai* (= fr. *là, de là*). Au masculin et au féminin, cette adjonction est forcée, quand le pronom, sans être suivi d'un relatif, précède le verbe; elle ne l'est pas si le pronom suit le verbe : *queü-qui ei parti; — qu'ei quelo* ou *quelo-d'aqui = c'est celle-ci.*

Par suite d'une méprise singulière, nous allongeons ordinairement au pluriel l'*i*, bref de sa nature, de l'adverbe ajouté, comme s'il était un second pronom, disant *queü-qui*, mais *quî-quî; quélo-d'aqui*, mais *quélā-d'aquî*.

IV. — Pronoms indéfinis

Ces pronoms, sauf un seul, sont formés d'adjectifs indéterminés, ou ne sont que des adjectifs indéterminés employés pronominalement[3]. Voici la liste de ceux qui nous restent :

1. *Un*, avec l'article *l'un*[4] (c'est celui que l'exception con-

[1] *Aisso* est un renforcement de *eisso* (*ecce hoc*). On le trouve encore sous cette forme primitive dans la *Vie de Sainte Valérie* (1641). Dans les textes de Limoges des XIVe, XVe et XVIe siècles, *aysso* et *eysso* sont employés concurremment. Tous deux se lisent également (sous les formes *aizo* et *eyzo*) dans le fragment de traduction de l'Evangile de saint Jean (XIIe siècle) reproduit dans Bartsch, *Chrestom*, 7-16, et qui, je crois, appartient au dialecte limousin.

[2] Exemple de 1589 (*Lim. hist.*, p. 28) : *aqueu d'aqui que ly bailhoro.* Je n'en trouve pas de plus ancien.

[3] Nous réservons en conséquence, pour le chapitre suivant (*Adjectifs déterminatifs*), la plupart des observations qui les concernent.

[4] L'article ici se change très-fréquemment en *n'* : *n'un m'o dit = l'on m'a dit.* C'est le seul cas où cette mutation se produise.

Digitized by Google

cerne) = fr. *on, l'on,* pr. *om.* Régulièrement devrait être *oun*; mais *ou* ici sera devenu *u* comme dans *lur, lu,* autres formes de *lour* et de *lou.* — On pourrait aussi penser à *unus.* Cf. l'espagnol *uno*[1]. A Tulle on dit *l'an,* comme en ancien français.

2 — 3. *L'un— l'autre,* au pluriel *loû û,—lou autrei;—óutrui.* Ex.: *l'un vóu, l'autre ne vóu pâ; — lou bé d'óutrui. Altre* avait un neutre, *al* (venant de *aliud*), que nous avons perdu.

4. *Chācun — chācuno, chācû — chācunā* (pr. *chascu* ou *cascu*).

5. *Cóucun — cóucuno* (fr. *quelqu'un, quelqu'une*).

Le masc. sing. ne garde, à Nontron, la nasale que s'il rappelle un nom masculin déjà exprimé ou suffisamment désigné. Au sens absolu du fr. *quelqu'un* (opposé à *personne*), on dit *caucu.*

Les deux éléments de ce pronom, qui sont toujours indivisibles au singulier, peuvent, au pluriel, ou rester tels ou se décliner séparément : *cauquei-û* ou *cóucû, cóucā-unā* ou *cóucunā.* — Pour le neutre, l'ancienne langue avait *qualacom, queacom, quecun* (*quid cumque*). Cette dernière forme est restée à Tulle *(quicom)* ; mais, chez nous, on ne dit que *cauco-re* (fr. *quelque chose*).

6. *Oucun — óucuno, óucû — óucunā* (fr. *aucun*).

7. *Degu* (pr. *deyu* et *negu* = *necunus*) = fr. *personne*. Nous n'employons jamais ce pronom sans la négation, bien qu'il en contienne déjà une, sauf quand il y a dans la phrase une particule restrictive ou quand il forme à lui seul une réponse : *N'ai vu degu;— Qui ei vengu? Degu.* Ce pléonasme est, du reste, aussi ancien que la langue. En voici des exemples du Xe et du XIIe siècles : *Cel non quaira ja per negu tormen* (Boëce, v. 157); *E eizo negus ron ossaub* (Trad. de l'Ev. de saint Jean, Bartsch, 11, 46).

[1] Dans les vers suivants de Boëce, *us*, qui est certainement *unus*, se traduirait très-bien par *on :*

Nos jove omne menam ta mal jovent
Queus non o preza sis trada son parent.

Dans l'ancien français *un* avait aussi quelquefois le même emploi. Ex.: *Ki ne prent mies warde a ce k'un fait* (Sermons de saint Bernard, p. 557); *ke vuelent-il c'un lor facet* (ibid., 558). Remarquons ici que notre *un* est moins usité que le *on* français. Nous employons de préférence la 3e pers. du pluriel avec le pronom masculin : *i m'an di* = *on m'a dit.*

Digitized by Google

Le pendant de *degu* pour les choses est le substantif indéterminé *re* (fr. *rien*) : *ne no posg re donar* (Boëce, v. 89). Dans l'ancienne langue, *res* avait aussi quelquefois le sens de *personne,* qu'il a gardé en divers lieux, p. ex. dans la Drôme.

8. *Tou — touto, toû — toutā,* au neutre *tou*. N'est employé comme pronom qu'au neutre ou au pluriel masculin et féminin.

9. *Tau — tâlo* (fr. *tel-telle*): *uno tâlo ei vengudo = une telle est venue; tau ri desei que puraró demó = tel rit ce soir qui pleurera demain.*

CHAPITRE QUATRIÈME

ADJECTIFS DÉTERMINATIFS

I. — Article

A. — Article défini

Il a été formé dans toutes les langues romanes d'un des adjectifs déterminatifs du latin : en langue d'oc comme en français, italien, espagnol, etc., de *ille* ; dans quelques dialectes, comme le sarde central et méridional et certaines variétés du catalan, de *ipse*[1].

[1] A Mayorque *es, sa* (V. Boffarull, *Sistema gramatical de la lengua catalana*. p. 24, 80); en Sardaigne, *su* (plur. *sos* ou *is*), *sa*. Un article de même origine a existé, existe peut-être encore, dans quelques variétés méridionales de la langue d'oc. Les *Leys d'amors* (II, 122) le constatent, car elles blâment ceux qui disent *so* vergiers, *es* cavals, *sa* taula, au lieu de *lo* vergiers, *lo* cavals, *la* taula. On trouve plusieurs exemples de cet article dans Flamenca (v. 1550, 3147, 3554), et le *Mystère de sainte Agnès*, publié par M. Bartsch en 1869, en offre un assez grand nombre. Il y en a deux dans le *Ludus sancti Jacobi*, v. 366, 367. Je dois dire que M. Meyer (*Rev. critique*. 1869, 2e sem., art. 184) considère simplement ces formes comme une particularité de prononciation, comme le résultat d'une substitution bizarre de *s* à *l*. M. Bartsch n'y voit qu'une faute à corriger. L'une et l'autre opinion me paraissent peu soutenables, surtout en présence de la forme masculine *es*, attestée par les *Leys d'amors*.

Ceci était écrit lorsque, grâce à une obligeante communication de M. de Tourtoulon, faite d'ailleurs à propos d'une question toute différente, j'ai pu lire dans le *Diario de Barcelona*. du 25 février 1870, un article consacré précisément à la *Sainte Agnès* de M. Bartsch et dont l'auteur, M. Milà y Fontanals, exprime, quant à l'origine de ces formes de l'article en pro-

Digitized by Google

Grâce à la contraction des prépositions *de, a,* suppléantes des flexions casuelles disparues, avec l'article masculin, celui-ci se trouve avoir des formes particulières pour représenter le génitif et le datif. Nous les désignerons sous ces noms pour abréger, comme nous l'avons déjà fait pour les pronoms personnels.

a. — Masculin

Sing.	nom.	*lo, le*[1], *l'*	*lou, lu*[2], *l'*
—	gén.	*del, deu, de l'*	*del, déu, dóu, dau, de l'*
—	dat.	*al, au, a l'*	*au, óu, a l'*
—	acc.	*lo, le, l'*	*lou, lu, l'*
Plur.	nom.	*li*[3], *los, les*[4]	*loû*
—	gén.	*dels, deus, dals*	*dóu, dau.*
—	dat.	*als, aus*	*au, óu.*
—	acc.	*los, les*[4].	*lo*

b. — Féminin.

Sing.	nom.	*la, l', lhi, li.*	*la (lo), l'*
—	gén.	*de la, de l'*	*de la (lo), de l'*
—	dat.	*a la, a l'*	*a la (lo), a l'*

vençal, la même opinion que j'émets ici. Je suis heureux de me rencontrer sur ce point avec le savant professeur. — Autre exemple, précieux par son antiquité, à joindre à ceux que j'ai relevés ou signalés ci-dessus : *per za ma mi tens = me tiens par la main.* Je le trouve dans un extrait du cartulaire de Lérins (3e quart du XIe siècle), pag. 162 du *Recueil d'anciens textes bas-latins, provençaux et français,* que M. Paul Meyer vient de publier.)

[1] Ces formes n'appartenaient pas à la langue commune. Elles étaient et sont restées particulières au dialecte languedocien. On les trouve à la vérité, assez fréquemment même, dans des documents limousins du XVIe siècle (Registres consulaires de Limoges); mais ce sont ici des formes françaises introduites par les rédacteurs de ces registres, qui, écrivant tantôt en limousin, tantôt en français, écorchaient pareillement les deux langues.

[2] *Lou* et *lu* s'emploient concurremment, de même que *lour* et *lur,* dans les mêmes lieux.

[3] L'article *li* a survécu assez longtemps, dans le rôle exclusif de sujet masculin pluriel, à l'ancienne déclinaison. C'est ce qu'on peut observer dans des textes de la fin du XIVe siècle publiés dans le *Limousin historique,* où les règles de la déclinaison, quant aux noms, ne sont jamais observées, tandis qu'elles le sont encore (sauf un petit nombre d'exceptions) pour l'article.

Digitized by Google

Sing.	acc.	*la*	*la (lo), l'*
Plur.	nom.	*las*	*lâ*
—	gén.	*de las*	*de lâ*
—	dat.	*a las*	*a lâ*
—	acc.	*las*	*lâ.*

OBSERVATIONS

I. — Nous employons l'article contracte devant les noms commençant par une consonne, l'article non contracte devant ceux qui commencent par une voyelle, et nous élidons alors, comme le faisait l'ancienne langue, sa voyelle finale tant au masculin qu'au féminin singulier. — Au pluriel, la voyelle étant longue ne s'élide pas, sauf quelquefois, par exception, au féminin (Ex : *l'eigā = les eaux*).

Plus bas que la contrée de Nontron, ainsi qu'en bas Limousin, l'*s* reparaît pour former liaison, tant aux formes non contractes qu'aux formes contractes.

II. — Dans l'ancienne langue, et principalement en poésie, l'article, comme nous l'avons vu faire aux pronoms personnels, s'affixait, après élision ou (pour *li*) semi-consonnification de la voyelle, au mot qui le précédait. Ex.: *am mais quel rossignol (que lo); els riu son clar (e los); abans queil (que li) blanc puoi sion vert.* L'article féminin éprouvait rarement ce traitement au singulier et il ne le subissait jamais au pluriel, ce qui s'explique par le poids de l'*a*, qui rendait cette voyelle nécessairement plus résistante que l'*o*.

III. — Les formes résultant de la vocalisation de l'*l*, *deu*, *au*, *deus*, *aus*, sont fort anciennes dans la langue. On les constate dès le XIe siècle, dans des textes dont l'origine limousine paraît certaine [1]. Elles abondent, sans y régner pourtant exclusivement, dans les documents des XIVe, XVe et XVIe siècles, tirés des archives de Limoges, et publiés par Leymarie et Ruben [2]. *Dóu*, unique forme usitée aujourd'hui à Nontron pour le génitif des deux nombres, et qui est née de *deu*,

[1] *Anciennes poésies religieuses* publiées par M. Paul Meyer, dans les pièces *In hoc anni circulo* et *Versus sancte Marie*, tirées l'une et l'autre d'un ms. de Saint-Martial de Limoges.

[2] *Limousin historique* et *Registres consulaires de Limoges*.

Digitized by Google

comme le pronom *óu* de *eu (el)*, n'apparaît qu'une fois dans ces documents.[1] La *Vie de Sainte Valérie* (1641) n'a encore elle-même que la forme *deu*. Au contraire, le datif des deux nombres *òu*, qui est aussi pour ce cas la seule forme nontronnaise, commence, dès le XIVe siècle, à alterner avec *au*. C'est pourtant ce dernier qui a prévalu en haut-limousin, où *deu* s'est de son côté, probablement sous l'influence du dialecte auvergnat, renforcé en *dau*. Cette forme est déjà la seule, tant pour le pluriel que pour le singulier, qui se rencontre dans des lettres de 1666-1668, publiées par Ruben, dans son édition de Foucaud, pag. IV-VI. Elle est constante, ainsi que *au*, dans les œuvres des poëtes du haut Limousin qui ont écrit au siècle dernier et au commencement de celui-ci. Aujourd'hui, j'en ai déjà fait l'observation, grâce à la réduction de la diphthongue, *dau* et *au* ne se prononcent plus, à Limoges, que *dô* et *ô*.

A Tulle, l'*l* de *del* ou reste sans se vocaliser, et alors le plus souvent on prononce *der*, ou se vocalise en *i*. Au pluriel, la vocalisation se fait toujours, mais elle se fait en *u*. d'où naît, au contraire de ce qui a lieu chez nous, la distinction des nombres. — Il en est de même au datif, qui, dans cette variété du dialecte, est, non pas *al*, mais *el*, le vrai datif y ayant été supplanté, au singulier du moins, par le *locatif* de l'ancienne langue (*el* = *en lo, els* = *en los*). Les formes correspondantes à *dóu* et à *óu*, de Nontron, y sont donc, pour *dóu, dei* et *dóus;* pour *óu, ei* et *óus*. L'*s* du pluriel ne sonne qu'en liaison.

IV. — Dans l'ancienne langue, l'article se contractait non-seulement avec *de, a, en,* mais encore avec deux autres prépositions, *per* et *sur: pel, pels; sul, suls*. C'est ce qui a lieu encore en bas Limousin et dans les cantons voisins du Péri-

[1] *Doudiz* = *desdits* (Reg. consul., pag. 75, année 1514). Il est remarquable que cette forme *dou* se trouve (une fois seulement) pour *del*, employé partout ailleurs, dans le poëme de Blandin de Cornouailles, v. 350:

Per re dou mond(e) che poges far

A rapprocher de ce fait que, dans le même poëme, le pronom singulier sujet de la première personne est toujours *iou* (pour *ieu*).

Digitized by Google

gord. De là les formes *pel* ou *pei* = *pour le, peus* = *pour les, pella* = *pour la, sul* = *sur le,* etc.

V. — On sait qu'en français quelques substantifs se sont si bien agglutiné l'article que, la valeur de ce dernier ayant cessé d'être sentie, on a dû leur en préposer un autre ; tels sont *loriol, lierre*[1]. Ces mêmes mots présentent chez nous le même phénomène. On y dit *la lhêdro (hedera),* usité surtout au pluriel, pour *l'yêdro, lou lóuriòu* pour *l'óuriòu (auriol), lou landiê* pour *l'andiê*. L'agglutination de l'article n'est pas encore achevée dans *l'endemo ;* mais elle est en train de s'accomplir, car beaucoup disent *lou lendemo,* à l'exemple du français *(le lendemain).*

B. — Article indéfini

Sing. masc. suj. *us, uns,* rég. *u, un*	*un.*
— fém. suj. et rég. *una.*	*uno.*
Plur. masc. suj. *u, un,* rég. *us, uns*	*û*
— fém. suj. et rég. *unas*	*unā.*

L'article indéfini n'est autre que l'adjectif numéral *un, una,* et il se décline absolument de même dans les deux acceptions. L'aphérèse lui enlève ordinairement son *u* initial : *'n ôme, 'no fenno* = *un homme, une femme ; unā forcei* = *des cisailles (forfices).* Ce dernier exemple montre dans quel cas on l'emploie au pluriel : c'est quand il se rapporte à un substantif usité seulement au pluriel, ou qui, l'étant aussi au singulier, reçoit au pluriel une signification plus ou moins différente, mais désignant d'ailleurs dans les deux cas une chose unique. — Dans l'ancienne langue, cet article avait au pluriel un emploi un peu plus étendu. On s'en servait pour rendre l'idée que nous exprimons en français par le génitif pluriel de l'article défini. Ex. : *unas novas vos vuelh contar* (R. Vidal de Bezaudun, dans Raynouard, L. R., V, 446) ; — *avian unas autras doublas* (Forleaux de Limoges, 1489, dans *Lim. hist.*, pag. 486). Aujourd'hui, en pareil cas, nous suivons l'usage français : *dóu hômei, de lâ fénnā*[2]. C'est aussi, comme en

[1] Ex. du phénomène inverse recueilli en Saintonge : *de la belle vande* = *de belle lavande.*

[2] *Per deu diableys* = *pour des diables* (Vie de Sainte Valérie, 1641).

Digitized by Google

français, du génitif de l'article défini que l'on se sert pour rendre la signification partitive : *dóu po, dóu vi*[1].

II. — Adjectifs personnels ou possessifs

Nos adjectifs possessifs ne sont autres que les adjectifs latins correspondants, lesquels sont formés des mêmes radicaux que les pronoms personnels *me, nos, — te, vos, — se.* Il faut remarquer que, tandis que *noster* et *vester* n'ont donné respectivement qu'un dérivé, *meus, tuus* et *suus* en ont donné chacun deux.

A. — Première personne

a.--Masc.	sing. suj.	*mos*	*moun.*
	rég.	*mon, mo*	
	plur.	*mos*	*moû.*
Fém.	sing.	*ma*	*ma (mo).*
	plur.	*mas*	*mâ.*
b.--Masc.	sing. suj.	*meus, mieus*[2]	*meü, mê.*
	rég.	*meu, mieu*	
	plur. suj.	*mei, miei*	*meü, mê.*
	rég.	*meus, mieus*	
Fém.	sing.	*mia, mieua*	*mio* (monos.)
	plur.	*mias, mieuas*	*miâ* (Id.).
c.--Masc.	sing. suj.	*nostre, nostres*	*nôtre.*
	rég.	*nostre*	
	plur. suj.	*nostre*	*nôtrei.*
	rég.	*nostres*	
Fém.	sing.	*nostra*	*nôtro.*
	plur.	*nostras*	*nôtrā.*

[1] Exemple du XVe siècle (1436) : *am deu pa e fromage ho am deux especis* (Lim. hist., pag. 413). J'en trouve même un dans G. de Rossillon, v 4039 : *ilh demanden de l'aigua.*— Dans les dialectes plus méridionaux que le nôtre, gascon, languedocien, provençal, on n'emploie que la préposition : *de pan, de vin* = *du pain, du vin ; d'homes al ton brutal — metion lou fet a nostre oustal* (Jasmin)= *des hommes... mettaient le feu....*

[2] Réduit à *mi* devant *dons* (*dame,* littéralement *seigneur* (*dominus*)), terme appliqué fréquemment par les troubadours aux dames qu'ils célèbrent.

Digitized by Google

B. — Deuxième personne

a.—Masc.	sing.	suj. *tos*	*toun.*
		rég. *ton, to*	
	plur.	*tos*	*toû.*
Fém.	sing.	*ta*	*ta (to).*
	plur.	*tas*	*tâ.*
b.—Masc.	sing.	suj. *teus, tieus*	*teü, tê.*
		rég. *teu, tieu*	
	plur.	suj. *toi, tei, tiei*	*teü, tê.*
		rég. *teus, tieus*	
Fém.	sing.	*toa, tieua*	*touo* (monos.)
	plur.	*toas, tieuas*	*touâ* (Id.).
c.—Masc.	sing.	suj. *vostre, vostres*[1]	*vôtre.*
		rég. *vostre*	
	plur.	suj. *vostre*	*vôtrei.*
		rég. *vostres*	
Fém.	sing.	*vostra*	*vôtro.*
	plur.	*vostras*	*vôtrã.*

C. — Troisième personne

a.—Masc.	sing.	suj. *sos*	*soun.*
		rég. *son, so*	
	plur.	*sos*	*soû.*
Fém.	sing.	*sa*	*sa (so).*
	plur.	*sas*	*sâ.*
b.—Masc.	sing.	suj. *seus, sieus*[2]	*seü, sê.*
		rég. *seu, sieu*	
	plur.	suj. *soi, sei, siei, si*	*seü, sê.*
		rég. *seus, sieus*	
Fém.	sing.	*soa, sieua*	*souo* (monos.)
	plur.	*soas, sieuas*	*souâ* (Id.).

OBSERVATIONS

I. — Le latin, on le sait, ne distinguait pas, à la troisième personne, entre un et plusieurs possesseurs; aussi n'avait-il

[1] De *voster*, forme archaïque et vulgaire.

[2] Réduit à *si* devant *dons*, comme *mieu* à *mi*. (Voir la note 2 de la page précédente)

Digitized by Google

pas pour cette troisième personne de forme correspondant à *noster* et *vester*. *Pater suus* signifiait également *son père* et *leur père*. Il en est encore de même en espagnol et dans les dialectes méridionaux de la langue d'oc, le gascon, le languedocien, le provençal; mais la langue classique n'employait *son, sa,* que pour un seul possesseur, réservant pour plusieurs le génitif pluriel conservé du pronom *ille (lor = illorum)*. C'est encore la règle également dans le limousin moderne.

II. — *Mon, ton, son,* aux premiers âges de la langue, pouvaient recevoir l'article. C'est ce qu'on voit dans Boëce, dans le fragment de traduction de l'Evangile de saint Jean, dans la pièce *In hoc anni circulo,* publiée par M. P. Meyer, tous textes que je crois d'origine limousine[1]. Mais les troubadours ont laissé ces adjectifs sans article. C'est ce que nous faisons toujours aujourd'hui. — Grâce probablement à l'influence française, c'est sous la forme masculine que ces adjectifs sont employés au singulier, devant les noms féminins commençant par une voyelle : *moun armo = mon âme; soun eipêyo = son épée.* Cet abus date de loin, car je le constate déjà dans des textes du XVe siècle. Une trace de l'ancien usage correct (élision de l'*a*) nous reste dans l'exclamation *marmo! = (par) mon âme!* qui, du reste, à présent ne se dit plus guère[2].

III. — *Meü, teü, seü,* plus fréquemment employés à Nontron sous la forme réduite *mê, tê, sê,* ne précèdent plus jamais, comme ils faisaient souvent dans l'ancienne langue, le substantif auquel ils se rapportent. Ils prennent l'article, que ce

[1] Cet usage de *mon, ton, son*, avec l'article, rejeté de la langue littéraire, paraît s'être maintenu en Limousin, dans le langage populaire, jusqu'à une époque relativement récente. La *Vie de sainte Valérie* (1641) offre un exemple de *son* accouplé avec l'article indéfini : *un son nebout* (fr. *un sien neveu*). Je lis *lo ton bon char filh* dans un texte antérieur d'environ deux cent cinquante ans (*Prière à N.-D. des Sept-Douleurs*, Romania, I, 409), dont l'origine limousine, je l'ai déjà dit, me paraît probable — Quant aux documents imprimés tirés des archives de Limoges, ils ne présentent pas trace d'un pareil emploi de *mon, ton, son*.

[2] On trouve dans Richard (né en 1730) deux ou trois exemples isolés du maintien de la forme féminine avec élision, seulement devant le mot *eichino : trâ m'eichino, trâ s'eichino*. Je ne sais si ces expressions ont encore cours dans quelques endroits.

Digitized by Google

substantif soit exprimé dans la proposition ou sous-entendu, sauf le cas où ils correspondent au français *à moi, à toi, à lui*[1]: *queü pra ei meü* = *ce pré est mien,* mais *quei lou meü* = *c'est le mien;* ou *queü pra ei lou meü, queü-qui ei lou seü* = *ce pré est le mien, celui-ci est le sien.*—*Nôtre, vôtre* et *lour,* après leur substantif, prennent ou rejettent l'article d'après les mêmes règles. Placés devant, ils suivent la règle de *moun, toun, soun,* c'est-à-dire qu'ils rejettent toujours l'article.

IV.—On a vu plus haut que l'article remplace souvent le pronom démonstratif devant les prépositions. Ex. : *vei-qui ta coueifo é la de ta mai* = *voici ta coiffe et celle de ta mère.* C'est aussi, ce me semble, comme suppléant le pronom démonstratif qu'il faut le considérer, lorsqu'il est suivi d'un adjectif possessif; car si, au lieu de *la de ta mai,* je dis *la souo,* le rôle de *la* est toujours le même, puisque *souo* = *de ta mai.* Et ce qui vient encore à l'appui de cette opinion, c'est que les adjectifs possessifs s'unissent souvent au pronom démonstratif neutre *co* ou *aco* : *co meü, co seü, co vôtre, co lour,* etc.; ce que les paysans de chez nous qui veulent parler français traduisent naturellement par *ça mien, ça sien,* etc. Ces expressions s'appliquent soit, en général, au bien de la personne (*quel ôme o minja co seü* = *cet homme a mangé son bien*), soit à une chose particulièrement désignée (*qu'ei co meü* = *c'est à moi, cela m'appartient*)[2].

V. — Dans la contrée de Tulle et dans quelques parties du Périgord, *nostre* et *vostre* gardent leur *s* intérieure. Au pluriel, la finale *es* n'y devient pas *ei,* et l'*s,* tant au féminin qu'au masculin, se fait sentir en liaison. Il en est de même au pluriel des autres adjectifs possessifs, comme au reste de tous les pronoms et de l'article.

[1] Excepté aussi, pour *meü, mia,* le cas d'ailleurs assez rare où ils sont employés, sans substantif exprimé, au vocatif : *meü, mio,* comme on dirait, en français : *mon ami, ma bonne.*

[2] Ces expressions sont anciennes, du moins dans la première acception. Je trouve *aquo seu* dans un texte périgourdin de 1383 (Dessales, *Histoire des comtes de Périgord,* Preuves, p. 2) et *d'aquo lor* dans un document limousin de 1371 (*Lim. hist* , p. 622).

Digitized by Google

III. – Adjectifs démonstratifs

Le pronom latin *ille* fournit à l'ancienne langue, outre l'article et le pronom personnel *el—ela,* trois pronoms ou adjectifs démonstratifs, en se combinant avec les adverbes *ecce* et *eccum*. Ce sont *cel* (*ecc'ille*), *aissel* (*ecc'ille* encore), et *aquel* (*eccu'ille*). — *Iste* donna pareillement, outre le simple *est,* deux formes composées avec *ecce* et *eccum;* ce sont *cest* (*ecc'iste*) et *aquest* (*eccu'iste*). De ces six adjectifs il ne nous reste plus que *aquel* et *aquest*[1], et il n'y a plus, du moins en haut Limousin et dans la contrée de Nontron, que le premier qui soit en même temps pronom.

Aquel

Masc. sing.		*aquel, aqueu, aquelh*	*aquel, aqueü.*
plur.	suj.	*aquil, aquilh, aquelh*	*aquî.*
	rég.	*aquels, aqueus*	*aquî, aquéu.*
Fém. sing.		*aquela*	*aquélo.*
plur.		*aquelas*	*aquélā.*

Aycel se déclinait comme *aquel;* mais *cel* était beaucoup riche en flexions que ces deux derniers. Je donne ici le tableau de ses formes principales :

		Masculin	Féminin
Sing.	suj.	*cel, celh, ceu*	*cela, celha, cil, cilh.*
	rég.	*cel, celh, celui*	*cela, celha, celei, celeis.*
Plur.	suj.	*cil, cilh, celh, cels, ceus*	*celas.*
	rég.	*cels, ceus*	*celas.*

Cel au masculin n'était presque jamais employé que comme pronom.

Aquest

Masc. sing.		*aquest*	*aquéte.*
plur.	suj.	*aquist, aquest*	*aquétei.*
	rég.	*aquestz, aquesz*	
Fém. sing.		*aquesta, aquist*	*aquéto.*
plur.		*aquestas*	*aquétā.*

[1] *Est* et *cel* figurent encore quelquefois dans des documents du XVe siècle (*Lim. hist.*, passim); mais je ne trouve ni *cest*, ni *aycel*, dans aucun de ceux qui ont été publiés dans ce recueil.

Digitized by Google

Ni *est* ni *cest* n'ayant été plus variés dans leurs formes que *aquest,* le paradigme de ce dernier peut servir pour les trois.

OBSERVATIONS

I.— *Aquel* et *aquete* subissent presque toujours l'aphérèse de l'*a*. Ceci est, dans notre dialecte, une habitude fort ancienne, car on trouve déjà *queu fruit* dans un texte limousin du XIe siècle [1].

II.—L'*l* de *aquel* persiste devant les voyelles. Elle se vocalise toujours, comme elle faisait déjà souvent dans l'ancienne langue, devant les consonnes [2]. Il faut remarquer que, contrairement à ce qui se passe dans les autres mots en *eü,* cette diphthongue, ni dans *aqueü*, ni dans le simple *eü (el),* ne se réduit jamais à *ê*. — La forme *aquelh* modifiée en *aquei,* selon la règle, a persisté en quelques endroits, comme nous avons vu que l'a fait *elh,* moyennant la même modification [3].— En haut Limousin, *queü* devient souvent *quiau,* comme *eu* (*el*) devient *yau,* probablement par l'intermédiaire de *quióu,* qui existe aussi. *Quieu*, qui a nécessairement précédé l'un et l'autre, se lit deux fois dans le *Testament de J. Faulcon* (1475). Il est probable qu'il se dit encore en plusieurs lieux.

III.— Contrairement à la règle générale, c'est, au pluriel de *aquel*, le cas sujet et non le cas régime qui a persisté à Nontron et en haut Limousin. On a vu qu'il en est de même au pluriel du simple *el* (*per î* (*il*) et non *per eus*). C'est probablement le besoin de distinguer les nombres (lesquels, comme dans tous les noms en *eu,* se seraient nécessairement confondus) qui a été la cause de cette dérogation à la règle [4].

[1] *Versus sancte Marie*, v. 22, dans Paul Meyer, *Anciennes poésies religieuses en langue d'oc.*

[2] Dans les textes de Limoges des XIVe, XVe, XVIe siècles, on voit l'*l* tantôt se maintenir, tantôt se vocaliser. Le dernier cas se présente de plus en plus fréquemment à mesure qu'on se rapproche de l'époque actuelle. Dans la *Vie de sainte Valérie* (1641), la vocalisation est constante..

[3] Registres consulaires de Limoges, pag. 14 (année 1508) : *aquey libre;*— *Sainte Valérie* (1641) : *aquey monde.*

[4] *A tous aquils* (Test. de J. Faulcon, 1475); *lo profiech d'aquilhs* (Reg. cons., p. 25; 1509). Dans ces registres, *aqueus* n'apparaît jamais, non plus que dans *Sainte Valérie*, où *aqui* est la seule forme du pluriel. Dans les documents du XIVe siècle, contenus dans le *Limousin historique, aquilh* (avec ou sans *s*) est toujours sujet.

Digitized by Google

IV. — On a des exemples qui remontent au XVe siècle de la chute de l'*s* de *aquest* dans notre dialecte[1]. Cette chute n'a pas lieu en bas Limousin. Chez nous, contrairement à la règle générale, elle n'a pas été compensée ; car non-seulement l'*e* précédent ne s'est pas diphthongué en *ei*, mais encore il est devenu bref.

V. — *Aquel* s'emploie devant tous les subtantifs indifféremment et traduit le fr. *cet;* mais *aquete* ne s'emploie plus aujourd'hui, à Nontron du moins, devant les noms de personne ni devant les noms d'objets matériels. Ainsi on dira *quete cô, queto semmâno, quétā fêtā (cette fois, cette semaine, ces fêtes),* mais non pas *quete couteü, quete chavau, queto fenno (ce couteau, ce cheval, cette femme).* Pour déterminer *aquel* plus précisément, on lui adjoint quelquefois l'adverbe *qui,* que l'on place après le substantif: *quel ôme - qui* = fr. *cet homme-ci.* L'adverbe *lai* (fr. *là*), corrélatif de *qui,* qui s'adjoint souvent à *aquel* pronom, s'adjoint beaucoup plus rarement à *aquel* adjectif: *quélā fennā-lai.* Quant à *aquete,* il ne prend jamais ni l'une ni l'autre de ces particules; car, plus démonstratif que *aquel,* il a par lui-même toute la précision que ce dernier n'obtient que par l'adjonction de *qui* au substantif qu'il détermine. Ainsi *quetei jour* doit se traduire en français par *ces jours-ci.*

IV. — Autres adjectifs déterminatifs

Mêmo, lou mêmo

L'ancienne langue avait *eis (ipse), meteis (metipse)* fém. *eissa, meteissa,* avec des variantes en *e* pur et en *d* ou *z*, et de plus *medesme* (*metipsissimus*), et, sans *d, meesme.*

Cette dernière seule nous est restée et, ce qui est singulier, seulement sous la forme féminine. Cela est dû probablement à l'influence du français, où cet adjectif est en *e* muet aux deux genres (cf. ci-dessus les substantifs masculins en *o* pris de cette langue, comme *mêro* = *maire*). Ainsi nous disons *lou mêmo* — *la mêmo, loû mêmā* — *lâ mêmā.* Mais au pluriel

[1] Test. de J. Faulcon (1475) : une fois *quet*, une fois *aquet*. — Cependant l'*s* n'avait pas encore fini de disparaître en haut Limousin, en 1666, car on lit dans des lettres de cette date (Ruben, *Œuvres de Foucaud,* IV-VI) : *aquesté co, aquesto annado,* à côté de *aquetto lettro.*

Digitized by Google

masculin, le plus ordinaire est de le laisser invariable, ce qui a lieu aussi, mais bien plus rarement, au féminin : *loû, lâ mêmo* = *les mêmes*. L'invariabilité est de règle, aux deux genres, quand le substantif ou le pronom précède immédiatement : *qu'ei î mêmo, qu'ei élā mêmo.*

Autre

Masc.	sing.		*altre, autre*	*autre.*
	plur.	sujet.	*autre, autres.*	*autrei.*
		rég.	*autrès*	
Fém.	sing.		*autra*	*autro.*
	plur.		*autras*	*óutrā.*

Le masc. sing. prenait quelquefois, comme sujet, dans l'ancienne langue, l'*s* flexionnelle.— On trouve dans Boëce (v. 10) *aitre,* qui nous offre le plus ancien exemple de la vocalisation de *l* en *i*.

A *autre* se rattachent trois adjectifs composés, dont le premier élément est, non pas à la vérité *alter,* mais *alius*.Ce sont *aital, aitant* et *alcant*, ce dernier déjà tout formé en latin (*āliquantus*). Ces adjectifs sont aujourd'hui inusités[1]. *Aital* a persisté en bas-limousin comme adverbe.

Chaque

Cet adjectif est emprunté au français. La forme classique correspondante est *quex* (*quisque*), au fém. *quega,* périmée de fort bonne heure[2]. *Châque* au féminin fait *châquo*. Il n'a pas de pluriel.

— *Châcun,* qui nous vient de l'ancienne langue (*chascus, cascus, quascus* = *quisque unus*), ne sert plus aujourd'hui que comme pronom; mais il était encore usité comme adjectif au XVIIe siècle, au moins dans quelques locutions, car on trouve *chacun an* dans *Sainte Valérie*. — Un autre pronom de même

[1] Les deux derniers, je pense, depuis longtemps, car je n'ai pu les découvrir dans les textes de Limoges des XIV-XVIe siècles, auxquels je me suis déjà référé souvent. Au contraire, *aital* (*ey al*) y est fréquent.

[2] L'ancienne langue avait, de plus, *usquex-unaquega* (*unusquisque*). — Un exemple récent de la même métathèse qui a produit *quex* nous est offert par *dixe*, comme le peuple, en beaucoup d'endroits, appelle les *disques* des chemins de fer.

Digitized by Google

signification est *chadun* (anc. *cadaus*), qui ne se dit plus qu'en bas-limousin et que les dialectes plus méridionaux de la langue d'oc ont conservé sous la forme *cadun*. L'ancienne langue avait encore le simple *cada*[1], adjectif invariable signifiant *chaque*, que l'espagnol, qui l'avait aussi, a conservé jusqu'à nos jours.

Cauque

Calsque, rég. *calque (qualisque)*, des deux genres dans l'ancienne langue et y gardant toujours *que* invariable, a pris chez nous les formes *cauquei* pour le masc. plur. et *cauquo* — *cóuquā* pour le féminin[2]. Il a les mêmes emplois que le français *quelque* ; son composé *caucun* ne sert plus que comme pronom.

Aucun

Cet adjectif est composé de *alque (aliquis)*, que nous avons laissé périmer, et de *un*. L'ancienne langue s'en servait aussi bien dans des phrases affirmatives que dans des phrases négatives. A présent il n'a plus jamais que le sens négatif, qu'il y ait ou non de négation exprimée.

Nul

Nullus, dans l'ancienne langue, avait donné à la fois *nulh* et *nul* (fém. *nulha* et *nulla*.) C'est la dernière seule de ces deux formes qui nous est restée, mais on s'en sert rarement.

L'ancienne langue employait au même usage que *nul*, *negun* ou *degun* (*nec unus*), étymologiquement identique. Cet adjectif, je l'ai déjà dit, ne sert plus aujourd'hui que comme pronom[3], au sens absolu du français *personne*.

[1] Sur l'origine de *cada*, qui est le grec κατά, voyez la lumineuse discussion de M. Meyer dans *Romania*, II, p. 80. Ce mot persiste encore en limousin dans le substantif composé *chadan* (*champ qu'on ensemence chaque année*).

[2] *Quauquo nouvello* (*Sainte Valérie*, 1641); — *Cauquey, quauquo* (Lettres de 1666). — On trouve *calqua* dans le *Ludus Sti Jacobi* (v. 327, 354), texte du XVe siècle en dialecte provençal.

[3] Il a conservé la fonction d'adjectif dans la locution adverbiale *endegunlio* (*in nec uno loco*) = fr. *nulle part*.

Digitized by Google

Tout

Masc. sing.	suj.	*totz, toz*	*tout.*
	rég.	*tot*	
plur.	suj.	*tuit, tuch*	*toû.*
	rég.	*totz, toz*	
Fém. sing.		*tota*	*touto*
plur.		*totas*	*toutā*

Je n'indique au masculin de l'ancienne langue que les formes principales. — La forme *tuch* (*tuc, tug*), qui résulte de la consonnification de l'*i* de *toti*, suivie de son durcissement en *j* et du renforcement consécutif de *j* en *ch*, n'était pas encore périmée dans notre dialecte au XVIIe siècle. On en trouve de nombreux exemples dans la *Vie de Sainte Valérie*[1]. — Le *t* du masculin singulier reparait toujours en liaison devant les voyelles : *tout ôme, tout animau.*

Plusieur

Telle est la seule forme sous laquelle se présente aujourd'hui chez nous le *plusor* ou *pluisor* (lat. *pluriores*) de l'ancienne langue. C'est évidemment la forme française que nous avons substituée à cette dernière ; mais cette substitution n'est pas récente, car *plusieurs* se lit déjà dans des textes de Limoges du XVIe siècle[2]. *Plusor* servait aussi souvent comme pronom que comme adjectif, et on l'employait fréquemment avec l'article, au sens absolu de *la plupart (li plusor)*.

L'ancienne langue avait encore, pour signifier un grand nombre, les adjectifs *mant* (*maint, manh*) et *molt*[3]. Ils sont aujourd'hui complétement périmés.

[1] La forme la plus fréquente y est *tuc*. Les autres son *tuch, tut* et enfin *tous*. Elles servent toutes indifféremment pour le sujet ou le régime pluriel masculin.

[2] *Reg. consul* Elle y alterne avec *plusours*. *Sainte Valérie* n'a que *plusieurs*.

[3] Ajoutons *trop*, qui parait n'avoir été usité comme adjectif que dans quelques dialectes méridionaux, le languedocien par exemple (*en tropas autras termenatios*, Leys d'amors, II, 160). Comme adverbe, il appartenait à la langue commune, et nous l'avons encore, avec le sens plus restreint auquel il s'est également réduit en français.

Digitized by Google

Soû

C'est le latin *solus*, dans l'ancienne langue *sol*, *sola*. L'*l*, au masculin singulier, reparaît quelquefois en liaison, et alors l'*ou* s'abrége; mais cela, à Nontron, est très-rare. Le féminin, selon la règle, est *soulo—soulā*.

Tal (*tau*)

Des deux genres en latin, *talis* resta tel en langue d'oc; mais de bonne heure on le voit prendre quelquefois la flexion féminine *a* (*tala*). Cette forme a depuis longtemps prévalu en limousin. Toutefois de temps en temps, mais de plus en plus rarement, on emploie encore *tau* au féminin : *uno tau* = *une telle*, *de tua filhā*= *de telles filles* (Richard).

Un synonyme de *tal* était *aytal*, plus fréquemment en limousin *eytal*, déjà mentionné sous *autre*.

Cal (*Cau*)

Tal a pour corrélatif *cal*, déjà mentionné à l'article des pronoms relatifs et qui aussi, comme on l'a vu, reste encore quelquefois des deux genres : *Uno coueifo tâlo câlo* (*une coiffe telle quelle*). Remarquons ici que le barbare pléonasme *quelque ....que*, substitué par le fr. moderne à l'ancienne expression correcte *quel... que*, n'a pas pris pied chez nous. Nous disons, par exemple, *a calo ouro que sio*, *a cau prî que sio*. Il se montre pourtant très-fréquemment dans les textes de Limoges (*Lim. hist.*, passim) dès le XIVe siècle, qui est précisément l'époque où il a commencé de s'introduire en français[1].

Tant

Je ne mentionne ici que pour mémoire cet adjectif, qui aujourd'hui n'est plus jamais employé comme tel. Il sert seulement comme adverbe. Dans l'ancienne langue, il avait en outre tous les emplois du latin *tantus*, d'où il vient :

[1] Ex : 1471, *en qualque hora que l'effans naycha* (p. 638); — 1436 *de qualque condicieu que se sia*. — Dans les monuments littéraires de la vieille langue, *cal* n'est pas, comme à présent chez nous et comme dans l'ancien français, séparé de *que* par son substantif. Ex. : *calque chausa requeret* (Trad. de l'Ev. de saint Jean); — *calsque dans m'en sia destinatz* (Bérenger de Palasol, dans Raynouard, *Gramm. rom.*, p. 150).

Digitized by Google

En Lemosi ont a trag mant cairel
En *tanta* tor, *tans* murs, etc.
(Bertrand de Born.)

Sur *aitant*, synonyme de *tant* et devenu comme lui inusité, voir ci-dessus, sous *autre*.

Quant

Cet adjectif, qui était aussi pronom relatif (voir ci-dessus, p. 460), est resté usité à Tulle, en tant qu'adjectif, comme il l'était dans l'ancienne langue, c'est-à-dire qu'il se décline : *quantes cos ! = que de fois ! — quantas poumas beilas - vous ? = combien de pommes donnez-vous ?*

A Nontron, il est toujours invariable et ne se joint jamais immédiatement à un substantif. Aussi peut-on dire qu'il n'y est plus qu'adverbe : *quan sount-elā ? = combien sont-elles ?*

CHAPITRE CINQUIÈME

ADJECTIFS NUMÉRAUX

I. — Nombres cardinaux

1	*un* — *una* (voir sa déclinaison p. 467 ci-dessus).	
2	*dui*[1] (m. suj.) *dos* (rég.)	*doù*
	doas (fém.)	*douà* (monos.)
3	*trei*, *tres*	*trei*
4	*quatre*	*câtre*
5	*cinq*	*cin*
6	*seis*	*siei*
7	*set*	*set*, *sé*
8	*oit*, *uech*, *uet*	*uech*, *uet*, *ué*[2]
9	*nov*	*nóu*
10	*detz*	*diez*, *dié* (bas-lim. *dé*)
11	*unze*	*ounze*[3]

[1] L'ancienne langue avait encore, pour exprimer le nombre *deux*, l'adj *ambdui*, rég *ambdos*, fém. *ambdoas*, composé de *ambo* et *duo* réunis. Il est depuis longtemps complétement périmé.

[2] On prononce plutôt *vué*. (Voir là-dessus *Phonétique*, H.)

[3] Plusieurs prononcent *vounze*. (V. *ibid.*)

Digitized by Google

12	*dotze*	*douje*
13	*tretze*	*treje*
14	*quatorze*	*quatorze*
15	*quinze*	*quinze*
16	*setze*	*seje*
17	*detz-e-set*	*diëse*, contracté de *dié e sé*
18	*detz-e-uech*	*diez-ué*
19	*detz-e-nov*	*diez-e-nóu*
20	*vint*	*vint*, *vin*
21	*vint-e-un*	*vint-e-un*
30	*trenta*	*trento*
40	*quaranta*	*caranto*
50	*cinquanta*	*cincanto*
60	*seissanta*	*seissanto*
70	*setenta*	*seissant'-é -dié*
80	*quatre-vint*	*quatre-vin*
90	*nonanta*	*quatre-vin-dié*
100	*cent*	*cent*, *cen*
1000	*mil*	*milo*
2000	*dos milia*	*doù-milo*
	etc.	*un milhoun*

OBSERVATIONS

I. — Les consonnes finales de *cinq*, *set*, *uet* (*uech*, en certains lieux du haut Limousin), *diez*, *vint*, *cent*, ne se font jamais sentir qu'en liaison et seulement devant les noms auxquels ces adjectifs se joignent fréquemment, comme *an*, *ourā* : *cinq ourā*, *diez an*. *Douâ* et *nóu* se contractent toujours, à Nontron, avec la consonne initiale de *ourā* : *douóurā*, *nóurā* = *douâ ourā*, *nóu ourā* (*deux*, *neuf heures*).

II. — Les noms des neuf premiers nombres s'ajoutent à *vint*, *trento*, etc., au moyen de la conjonction *e*, excepté *ué* qui s'y joint immédiatement.

II. — Nombres ordinaux

Les adjectifs numéraux ordinaux ne sont plus en général, dans notre dialecte, conformes à ceux de la langue classique.

Digitized by Google

A ces derniers, nous avons, pour la plupart, substitué ceux du français. C'est ce que montrera le tableau ci-après.

1	*premier*	*premié*
	et *prumier, ra*	et *prumié, éro*
2	*segon, onda*	*segoun, oundo*
3	*ters, sa*	*trouasiéme, mo*
4	*quart, ta*	*quatriéme, mo*
5	*quint, ta*	*cinquiéme, mo*
6	*seizen, na*	*siziéme, mo*
7	*seten, na*	*setiéme, mo*
8	*ochen, na*	*uetiéme, mo*
9	*noven, na*	*nouviéme, mo*
10	*dezen, na*	*dieziéme, mo*
		(plus souvent *dizième*)
11	*unzen, na*	*ounziéme, mo*
12	*dotzen, na*	*doujiéme, mo*
		(plus souvent *douziéme*)
13	*trezen, na*	*treziéme, mo*
14	*quatorzen, na*	*quatorziéme, mo*
15	*quinzin, na*	*quinziéme, mo*
16	*sezesme, ma*	*seziéme, mo*
20	*vintesme, ma*	*vintiéme, mo*
30	*trentesme, ma*	*trentiéme, mo*
100	*cente, esma*	*centiéme, mo*
1000	*mille, esma*	*miliéme, mo*

OBSERVATIONS

I. — *Ters* et *quart* nous sont restés (le premier sous la forme *tier*); mais ils ne s'emploient plus que substantivement et de la même manière qu'en français *tiers* et *quart : Lou quart d'aquelo poumo, lou tier de soun bé*[1].

II. — Comme en français, les adjectifs numéraux cardinaux remplissent aujourd'hui, chez nous, la fonction des ordinaux après les noms des princes et pour désigner les dates : *Loui diez-ué ; lou quinze de jun milo-vué-cen-dié* (*le 15 juin 1810*).

(*A suivre*). C. CHABANEAU.

[1] *Tiers* est encore adjectif dans la *Vie de sainte Valérie : lou tiers jour eu ressuscitet.*

Digitized by Google

CHANTS POPULAIRES DU LANGUEDOC

La *Société pour l'étude des langues romanes*, préoccupée depuis longtemps de la regrettable lacune qui existe dans l'ensemble des recueils de poésies populaires de la France à l'égard de notre province, — la plus grande pourtant, et peut-être la plus riche en ce genre, — vient de décider la publication, dans la Revue, des *Chants populaires du Languedoc*.

Cette publication se composera principalement de pièces appartenant à deux collections formées par nous, indépendamment l'un de l'autre, pendant de longues années et dans des contrées différentes, et que nous avons cru devoir joindre pour que leurs versions se complétassent mutuellement.

Le nombre de ces pièces, que nous avons recueillies dans les campagnes, peut s'évaluer à environ trois cents. Il en est qui, malgré toutes nos recherches, sont demeurées incomplètes.

A ce fonds, déjà si considérable, nous joindrons de nombreuses communications de correspondants, qui ont compris l'importance de l'initiative prise par la Société, et dont le dévouement nous est tout à fait assuré.

Nous avons reçu d'au moins trente d'entre eux des versions et des variantes curieuses; ce nombre ne manquera pas de s'augmenter progressivement, lorsque la *Revue* aura donné des spécimens de ce qu'il importe de recueillir.

Les communications concernant cette publication de *Chants populaires du Languedoc*, versions et variantes, critiques et renseignements, — doivent être adressées directement à Montpellier, à M. Achille Montel, archiviste de la ville, rue Dessales-Possel, ou à M. Louis Lambert, professeur de musique, rue Montcalm.

Nous aurons aussi à puiser largement dans plusieurs importantes collections faites, — dans le siècle dernier et le commencement de celui-ci, — par des personnes compétentes, dont les manuscrits prouvent qu'elles avaient une véritable passion de notre belle langue populaire, alors en pleine activité.

Les chants qu'ils donnent étaient très-répandus à ces épo-

Digitized by Google

ques,— ainsi que l'observent des témoignages contemporains, — et beaucoup l'ont été de nos jours et le sont même encore.

Nous distinguerons les pièces qui proviennent de ces trois fonds principaux, et nous aurons le soin d'indiquer, pour chacune d'elles, les sources où nous avons puisé, pour toutes les versions, variantes, corrections et notations musicales, que nous aurons eues à notre disposition.

Le Languedoc a toujours été très-riche en chants populaires de toute sorte. De tout temps on a eu, dans notre province, la passion la plus vive pour le chant et pour la musique. Il ne faut donc pas s'étonner de la grande quantité de chants qui ont été recueillis et que l'on recueillera encore.

A toutes les époques, les provinces voisines sont venues lui faire des emprunts, et, de nos jours encore, on retrouve sur des points du midi de la France fort éloignés des chants dont la provenance languedocienne ne saurait être mise en doute. Aux références de cette nature, que nous aurons à indiquer, nous ajouterons celles qui concernent les autres pays de dialecte et d'idiome romans dont on connaît des recueils de chants populaires.

Nos chants languedociens appartiennent à deux périodes bien distinctes: l'une, dont il est très-difficile de préciser le point départ, mais qui finit avec l'influence du moyen âge; — l'autre qui a très-probablement commencé avec la Renaissance et a continué sans interruption jusqu'à nos jours:

Ces deux sortes de chants ont des formes et des allures toutes différentes, tant dans les idées que dans les mélodies.

La seconde période n'a guère mis en œuvre que le chant d'amour, le chant satirique, la romance, et en général tous les genres qui se rattachent à la chanson.

Chacune de ces deux périodes ayant subi successivement diverses influences de mode ou d'inspiration, on retrouve dans les pièces qui leur reviennent en propre des différences particulières assez notables pour qu'elles puissent permettre, jusqu'à un certain point, de leur assigner une date approximative.

Nous allons indiquer en quelques mots le plan auquel nous avons cru devoir nous arrêter, pour mettre dans notre collec-

Digitized by Google

tion un certain ordre et faciliter à nos correspondants les recherches que nous leur avons demandées.

La première série comprendra les chants du premier âge, c'est-à-dire les chants de la nourrice pour endormir l'enfant (*Som-som*, etc., — *Nono-nouneto*, etc.);

2° Ceux pour le réveiller, imitant le mouvement saccadé du cheval (*Arri, arri, chivalet,* etc.), — de la scie (*Tira la ressa, Jan Vidau*, etc.), — des cloches (*Balalin, balalan*, etc.);

3° Ceux dont on se sert pour lui apprendre à agir, gesticuler, marcher, etc. (Ex : *Cara-te, mignota*; —*Aussa toun vantau, Rouquetouna*);

4° Enfin les premières rondes des tout petits enfants (Ex : *lou Branle de Lileta*, — *lou Brandet de Paladan*, etc.)

Les séries suivantes comprendront les rondes et danses de filles et garçons — (Ex : *lou Riban vert, la Lachuga,* etc.),— les danses de grandes personnes, les danses de fête — (*las Trelhas, lou Chivalet*, etc.),—les chants d'amour (déclarations, plaintes, romances, aubades, sérénades, etc.), — les chants relatifs au mariage (éloge, blâme, etc.), — les chants de mort et de deuil, — les chants relatifs à diverses actions et situations de la vie, — les chants de métier et de compagnonnage,— ceux qui se rapportent aux usages ou aux fêtes annuelles (carnaval, feux de la Saint-Jean, cour coculaire, le *Mai*, la Noël, la Saint-Vincent), — les chants de fêtes locales,— ceux qui sont relatifs aux travaux de la terre, aux saisons, — les chants satiriques (d'individu à individu, de village à village, de contrée à contrée, — concernant des maris trompés, — des faits connus, — des aventures ridicules,— les *escainoums*, etc.), — les chants légendaires (récits, traditions, superstitions), — les chants pieux (cantiques, prières chantées, noëls, passions, etc.), — enfin les chants historiques. Nous possédons quelques-uns de ces derniers; malheureusement il en existe peu, le peuple conservant difficilement le souvenir des hommes et des faits qui ne sont plus.

Nous ne nous dissimulons ni l'importance, ni la difficulté de ce travail; toutefois, comme il n'est que temps de sauver de l'oubli et d'une perte imminente ces intéressants monuments de l'esprit et de la langue de nos pères, -- le dialecte languedo-

Digitized by Google

cien n'étant plus parlé par le peuple que dans l'intimité et étant menacé de disparaître, — il y avait urgence de se mettre à l'œuvre ; nous n'avons pas hésité, — consultant notre bonne volonté bien plus que nos forces, — à accepter la tâche que la Société nous confiait.

Nous espérons que la généreuse initiative prise par elle et les sacrifices qu'elle va s'imposer trouveront un sympathique accueil parmi tous nos compatriotes. Aussi est-ce sur leur concours que nous comptons pour mener à bien cette importante publication : ce ne peut être qu'en réunissant tous les efforts, tous les dévouements, qu'on pourra parvenir à donner une édition qui, appartenant à tous, offrira les garanties les plus sérieuses d'exactitude et de recherche.

Ces considérations expliquent pourquoi, tout en possédant les fonds considérables dont nous avons parlé, nous faisons appel à tous ceux qui, par leurs goûts ou leur position, sont à même de participer à cette œuvre commune : nous nous adressons plus spécialement aux membres des Sociétés littéraires du midi de la France,— à MM. les Maires et Ecclésiastiques des campagnes, — à Mmes les Institutrices et MM. les Instituteurs communaux, dont les relations journalières avec les enfants peuvent contribuer au succès de cette publication.

Il va sans dire que toute communication de versions, variantes, corrections, notations musicales, etc.,— sera toujours donnée avec le nom de la personne qui nous l'aura envoyée.

Nous tiendrons compte très-soigneusement aussi des rectifications et des observations que l'on voudra bien nous adresser.

L'une de nos tables placées à la fin de l'ouvrage récapitulera les noms de tous nos collaborateurs et correspondants, avec l'indication détaillée des pièces et notes transmises par eux.

A. Montel et L. Lambert.

Digitized by Google

LOU CAPITANI GRÈ [1]

Un capitàni grè que pourtavo cuirasso,
Dóu tèms de Barbo-rousso, es esta moun aujòu ;
Cercant lis estramas, ébri dóu chaplachòu
Dis armo, ferre au poung, cridavo : Arasso ! arasso !

Pèsto, lioun, sablas, famino, dardai fòu,
Avié tout afrounta ! Li loup, li tartarasso
Seguissien, trefouli, sa cavalo negrasso,
Car sabien que i'aurié de mort un terro-sòu.

Vint an chaplè li Turc, raubè li Sarrasino ;
Soun espaso au soulèu lusissié cremesino,
Quand sus li Maugarbin passavo coume un flèu,

A grand galop, terrible, indoumtable, ferouge !...
D'aqui vèn que, pèr fes, de sang moun vers es rouge ;
Tire d'éu moun amour di femo e dóu soulèu.

Teodor AUBANEL.

LE CAPITAINE GREC

Un capitaine grec qui portait cuirasse, — du temps de Barberousse, a été mon aïeul ; — recherchant les grands chocs, enivré du fracas — des armes, fer au poing, il criait : Place ! place !

Peste, lion, désert, famine, chaleur torride, — il avait tout affronté ! Les loups, les oiseaux de proie — suivaient, tressaillants, sa cavale noire, — car ils savaient qu'il y aurait de morts une jonchée

Vingt ans il tailla les Turcs, il enleva les Sarrasines ; — son épée au soleil scintillait cramoisie, — quand sur les Mograbins il passait comme un fléau,

A grand galop, terrible, indomptable, farouche !... — De là vient que parfois mon vers de sang est rouge ; — je tire de lui mon amour des femmes et du soleil.

Théodore AUBANEL.

[1] Provençal, sous-dialecte d'Avignon et des bords du Rhône.

Digitized by Google

LOU CAMIN DE FERRI [1]

—

(SOUNET)

Encambo lei vau, aplano lei couelo,
E sus lei grand flume es escambarla;
Sa veto de fèrri en tout biais regouelo:
Lou cresès eicito, es apereila!

Passo coumo un lamp, dins sa courso fouelo;
Pèr sei niéu de fum lou cèu es nebla.
Reno coumo un tron qu'amoundaut barrouelo;
L'èr e l'esperit n'en soun treboula.

Se lou vesiés courre ansin dins l'espàci,
Diriés mai que l'ome, o vièi chantre Ouràci!
D'arescle d'aram a cencha soun couer.

De l'aigo e dóu fue fa lou treboulèri,
L'ome, pèr landa sus de rai de fèrri:
A pòu d'arriba tròup d'aise à la mouert!

LE CHEMIN DE FER

—

(SOUNET)

Il enjambe les vallons, il aplanit les collines, — et sur les grands fleuves il est à cheval; — sa bandelette de fer en tous sens se déroule: — vous le croyez ici, il est là-bas!

Il passe comme un éclair, dans sa course affolée; — de ses nuages de fumée le ciel est tout voilé. — Il gronde comme un tonnerre qui roule là-haut; — l'air et l'esprit en sont troublés.

Si tu le voyais courir ainsi dans l'espace, — tu dirais encore que l'homme, ô vieux chantre Horace! — de cercle d'airain a ceint son cœur.

Du fer et du feu il fait le trouble, — l'homme, pour glisser sur des rayons de fer: — il a peur de ne pas arriver assez vite à la mort!

---

[1] Le félibre J.-B. Gaut, d'Aix-en-Provence, va faire paraître, à l'occasion du cinquième centenaire de la mort de Pétrarque, un volume de sonnets: *Sounet, Souneto e Sounaio*, divisé en trois parties: *sounet*, poé-

Digitized by Google

LEIS AMADO

(SOUNETO)

Coumo s'esquihon leis annado !
Que de bèu printèms envoula,
E que de toumbo samenado !
Pertout de dòu, d'eici, d'eila.

S'envolon peréu, leis amado,
Blànquei tourtouro, apereila.
Nouesto vido n'èro embeimado,
E noueste cèu n'es estela.

Lou sero, s'àusi un dous brut d'alo;
Se vesi d'uno estello palo
Sus moun front giscla lou trelus,

Me sèmblo qu'es lou vòu de l'amo
D'uno amado, o sa lindo flamo,
De moun couer cercant enca l'us !

LES AIMÉES

(SONNETTE)

Comme elles glissent les années ! — Que de beaux printemps envolés — et que de tombes semées! — Partout des deuils, d'ici, de là...

Elles s'envolent aussi, les aimées, — blanches tourterelles, là-bas. — Notre vie en était embaumée, — et notre ciel en est étoilé.

Le soir, si j'entends un doux bruit d'aile; — si je vois d'une étoile pâle — sur mon front jaillir la lueur,

Il me semble que c'est le vol de l'âme — d'une aimée, ou sa flamme claire, — qui de mon cœur cherche encore les êtres.

sies sévères et élevées; *souneto*, compositions gracieuses et légères; *sounaio*, pièces plaisantes et malignes. Ces sonnets sont tous inédits. Nous sommes heureux de pouvoir offrir à nos lecteurs la primeur d'un sonnet dans chacun des trois genres qui paraîtront dans ce livre.

Le sous-dialecte employé est celui d'Aix et de ses environs.

Digitized by Google

BIHETO DE RETOUR

(SOUNAIO)

Lou trin retardo, e cadun crido
Que sèmblo uno maladicien.
La garo tremouelo agarrido :
Dirias uno revoulucien.

Ei lengo s'es lacha la brido,
Coumo se leis embandissien,
E lei fremo fan lei marrido !
Mai subre-tout, em'afecien,

Un vièi viajaire sacrejavo !
Uno devoto qu'escoutavo :
— Anarés en infèr, un jour,

Dis, se lachas tant de tron, fraire.
— Ma bravo fremō ! m'enchau gaire :
Ai ma biheto de retour !

J.-B. GAUT.

LE BILLET DE RETOUR

(SONNETTE)

Le train était en retard; chacun criait: — c'était une malédiction. — La gare semblait assaillie, — on aurait dit une révolution.

On avait lâché la bride aux langues, — comme si elles étaient affolées, — et les femmes faisaient les méchantes ! — mais surtout avec affectation,

Un vieux voyageur jurait! — Une dévote qui écoutait : — Vous irez en enfer, un jour,

Lui dit-elle, frère ! — Bonne femme ! que m'importe ? — j'ai mon billet de retour.

J.-B. GAUT.

Digitized by Google

BIBLIOGRAPHIE

Recueil d'anciens textes bas-latins, provençaux et français, accompagnés de deux glossaires, et publiés par *Paul Meyer*. 1re partie : bas-latin, provençal. Paris, Franck, 1874. Gr. in-8°, 192 p.

La première partie seule de cet ouvrage ayant paru, nous ne pouvons en présenter une analyse critique comme nous l'aurions désiré. Mais, en attendant que cette importante publication se complète, nous croyons utile de faire connaître à nos lecteurs le plan de M. Paul Meyer. Nous tenons à renseigner immédiatement ceux d'entre eux qui voudraient étudier à fond l'ancienne langue d'oc. Ils trouveront dans ce recueil des textes qu'ils pourront consulter avec confiance ; car M. P. M. a copié ou collationné tous les manuscrits, tant de France que de l'étranger, d'où ils sont tirés. Il n'a fait d'exception « que pour trois ou quatre morceaux pour lesquels il avait des garanties suffisantes. »

Voici le passage de la *Romania* (n° 9, p. 107) où M. P. M. expose son plan.

« Chargé du cours de langues romanes à l'Ecole des chartes, j'ai souvent senti le besoin d'un recueil de textes qui fût proportionné aux exigences de mon enseignement, et c'est parce qu'un tel recueil n'existait pas que j'ai été conduit à entreprendre celui dont la première livraison vient de paraître. — Les élèves de l'Ecole des chartes doivent être en état de lire tout document écrit dans l'un quelconque des idiomes usités en France pendant le moyen âge. Des textes de tous ces idiomes devaient donc prendre place dans mon recueil. Et d'abord des textes bas-latins, qui, dispersés dans les ouvrages volumineux et coûteux, n'avaient pu jusqu'à présent être introduits dans l'enseignement... — Pour la partie provençale, qui, dans ce fascicule, occupe 170 p. sur 192, j'ai visé à donner des échantillons de tous les genres et de tous les dialectes... On trouvera à la fin une proportion relativement considérable de chartes, de coutumes, de pièces d'archives en un mot. J'espère que les philologues ne s'en plaindront pas. Si j'ai multiplié les documents de ce genre, ce n'a pas été seulement pour faire passer sous les yeux de mes élèves des textes avec lesquels il importe qu'ils soient familliers : c'est surtout parce que les pièces d'archives sont en général d'un bien plus grand secours que les compositions littéraires pour l'étude des dialectes. — Les pièces des troubadours sont au nombre de 15. Je n'aurais pu en admettre

Digitized by Google

un plus grand nombre sans déranger la proportion du recueil. Il s'en faut que ces quinze pièces donnent une idée, même lointaine, de l'admirable variété de la poésie provençale. Mais pourtant je les ai choisies telles qu'elles puissent donner matière à quinze leçons bien remplies.

» Ce recueil est donc entièrement composé en vue de l'enseignement. »

On voit par ce qui précède en quoi le recueil de M. P. M. diffère des deux chrestomathies de M. K. Bartsch, qui ont de moins les textes bas-latins, et dont les textes français ou provençaux n'ont pas été tous revus sur les originaux.

Après avoir indiqué le but qu'il poursuit et les moyens qu'il a employés pour l'atteindre, M. P. M. termine par ces mots : « J'aurai pour ceux qui voudront examiner mon travail d'autant plus de reconnaissance qu'ils l'auront plus souvent rectifié »; invitation qui, venant du savant romaniste, n'est pas une simple formule de politesse à l'adresse des lecteurs. C'est pour y répondre que je lui présente les observations suivantes, relatives à l'un des textes bas-latins qu'il a insérés dans son recueil, p. 16, et qui est intitulé *Joca monachorum*. J'avais depuis plusieurs années transcrit ce curieux spécimen de la langue latine, sans prévoir que M. P. M. dût en faire l'objet de ses recherches et d'une publication spéciale. Ma copie a donc une certaine valeur comme terme de comparaison, puisque je n'ai pu être influencé par celle de mon prédécesseur. J'en extrais les variantes que m'a révélés une confrontation minutieuse de mon texte avec le sien, mais en ne les donnant, pour la plupart, que comme des conjectures sur lesquelles M. P. M. pourra dire le dernier mot, puisqu'il a l'original à sa portée.

N° 2. Ce que M. P. M. lit *quis* représente pour moi *qui*. En effet, on trouve cette même lettre, majuscule ou minuscule, suivie de *d* ou de *s*, selon qu'elle équivaut à *quid* ou à *quis* : cf. pour *quid* les nos 3, 8, 14; pour *quis*, les nos 9, 10, 11 etc. Du reste, ce *q* dont la partie inférieure est barrée se retrouve plus loin sous la même forme qu'au n° 2, dans le mot *quinos* (n° 11), que M. P. M. a lu *quenos*, et aux nos 20 et 21. Cela prouve bien qu'il équivaut à *qui*, ou encore à *que*, mais non à *quis*.

Cette observation est importante en ce qu'elle permet de supposer que le *qui* relatif avait déjà, dans le latin vulgaire, supplanté *quis* interrogatif.

La substitution de *quit* (n° 1) à *qui* ou *quis* semble indiquer que le *t* final ici ne se prononçait pas. Et peut-être en était-il de même de *s* final; cf., *priu facta* (n° 21), et *illi imposuit* (n° 32).

N° 5, j'ai lu *exseptus*. — N° 6, j'ai lu *qui de sorore*... — N° 7, je lis

Digitized by Google

qui primus. — N° 8, note : ms. *sctm*, j'ai lu *scam.* — Ibid., je mettrais un point après *hannus* (c'est ainsi que j'ai lu), je supprimerais la virgule après *venerit*, auquel je donnerais *plasmatur* pour sujet. — Ibid. J'ai lu *a maria.* — N° 11. j'ai lu *oraciones.* — N° 12, j'ai lu *protinet.* — N° 13, j'ai lu *Lacarus*, à tort probablament. — N° 17, j'ai lu *monastirio.*—N° 20, j'ai lu *ninius.*— N° 25, j'ai lu XL, plus une lettre qui ressemble à celle dont parle M. P. M. (*Romania*, I, p. 486, en note), et qui vaut 6 : cela ferait donc 46 ans. Il est à remarquer qu'on n'est pas parfaitement d'accord sur le nombre d'années qu'a régné Saül. — N° 26, j'ai lu *com asinam.* — N° 28, j'ai lu *quod*, *q*^{d} surmonté d'un signe d'abréviation. — N° 30, je n'ai pas lu *sunt* après *genere.* — N° 33, j'ai lu *qui* ou *que.* — N°s 34 et 14, j'avais lu *note* au lieu de *noæ.* Il est très-probable que je m'étais trompé. — N° 42, je lis *vide* ou *vidi* = *videt* ou *vidit.* Le *t* n'est certainement pas écrit — N° 45, j'ai lu *celom.* — N° 46, je lis *possede* ou *possedi.* — N° 47, j'avais lu *suscetavit.*

A. B.

Las Vesprados de Clairac, pèr *Gabriel Azaïs*, *amb'un avans-prepaus* de J. Roumanille.— Avignon, 1874, in-16, tiré à 300 ex.

Le sous-dialecte de Béziers a une place importante dans l'histoire de la langue d'oc. Sans parler de son théâtre si original, si rempli de verve et aussi de liberté aristophanesques, le plus ancien de ses poëtes, Bonnet, peut être placé à côté de Roudil, de Michel de Nîmes et même, à quelques égards, de Goudelin. Le *Jugement de Pâris* et les autres pièces attribuées à l'avocat bittérois, les trois séances du *Desordre del pays bas*, les poésies moitié satiriques, moitié politiques, qu'il dut composer en même temps, — lors de la révolte du duc de Montmorency, Bonnet prit parti pour Louis XIII, — sont extrêmement remarquables de netteté, de vigueur et d'esprit[1]. Lorsque les événements obligent l'auteur du *Jugement de Pâris* à fuir sa ville natale, devenue le centre de la rébellion, la tradition littéraire se continue avec les drames joués tous les ans à l'occasion de la fête de *Caritachs*, qui, selon les souvenirs locaux, remonterait à la plus haute antiquité. En 1682, l'avocat L. d'Estagniol publie sa *Traductieou del premié, second, quatrieme et sixieme livre de l'Eneido*, qui ne manque ni de

[1] Les pièces de ce poëte seraient aujourd'hui inaccessibles à tous les lecteurs si M. Boudard, dans le t. V du *Bulletin de la Société archéologique de Béziers*, et M. Sabatier, dans le choix de *Poesios biterouèsos* (Béziers, Millet, 1842; in 8°, 173 pages), n'en avaient réimprimé la plus grande partie.

Digitized by Google

facilité, ni d'agrément ; on peut lui reprocher cependant (et c'est le défaut ordinaire des burlesques méridionaux) de délayer beaucoup trop les idées de l'original. Ainsi que diverses poésies latines et françaises, le père Cléric (1661-1740), écrit le *Placet as pouliciens* et les *Frèros quistous*, dont la caustique et bouffonne gaieté dépasse parfois les limites des convenances ; l'abbé Martin donne, en 1723, son *Bouquet de cauquos flouretos cuillidos sul Parnasso Bilterois*. Enfin, c'est en passant par l'abbé J. Coste et l'auteur de la *Partidò dé mar*[1], l'abbé Marc-Antoine Martin, né à Ceilhes (diocèse de Béziers), mort à Montpellier dans un état voisin de la misère, en 1821, que l'on arrive à Jacques Azaïs (1778-1856). Avocat, philologue et historien, l'un des fondateurs de la *Société archéologique et scientifique de Béziers*, qui lui doit en grande partie le rang qu'elle occupe parmi les sociétés savantes de province, J. Azaïs fut avec Fabre d'Olivet, Bellot de Marseille et Diouloufet, avec Foucaud de Limoges et Jasmin, un des meilleurs poëtes de cette première renaissance de la langue d'oc que l'on dédaigne trop aujourd'hui[2]. C'est surtout l'extrême abondance de son vocabulaire, et le soin avec lequel il conserve la nuance qui distingue le languedocien du provençal et du gascon, qui doivent être notés chez lui. Ses contes si nombreux : *lous Foursax, la Fillo de cambro, lou Factotum del curat de Capestang, l'Home countent de soun sort*, resteront comme des modèles de bonne plaisanterie, de narration soutenue et détaillée. Le dialogue de la satire huitième : *lous Homes et las Fennos, ou lou Temps passat;* ceux que l'on trouve dans *Un darnié mot demoussu Rabatat, lous Gourmands*, etc., peuvent, par la force et le comique du dialogue et des situations, être cités à côté des meilleurs de l'ancien théâtre bittérois. En ajoutant à ces pièces : *la Naissenço et l'Enfanso d'Hanric IV, lous Coumitax bilieolos, lou Reinard et la Trejo*, on n'aura qu'une bien faible idée du mérite de J. Azaïs et des ressources que lui fournissait un idiomatisme local très-riche et relativement peu corrompu.

Ceux qui connaissent les nombreux travaux de M. Gabriel Azaïs savent qu'il est le continuateur de Jacques Azaïs, et comme poëte, et comme philologue. C'est donc naturellement à la mémoire

[1] La *Société des langues romanes* possède dans ses archives une copie manuscrite de la *Partido de mar*, qui diffère un peu de celle dont s'est servi M. Sabatier pour les *Poesies biterouèsos*. C'est à ce dernier que j'emprunte une partie des indications sur Bonnet, Cléric et les deux Martin.

[2] Depuis la mort de J. Azaïs, M. Junior Sans peut être considéré comme le meilleur continuateur de cette école à Béziers. M. Laurès ne doit également pas être oublié.

Digitized by Google

de ce dernier que l'auteur des *Vesprados* dédie son œuvre, par un sonnet qui serait sans défaut si, comme le fait remarquer M. Roumanille, on n'y qualifiait de *sournetos* des pièces plus relevées que ne le comporte l'acception actuelle de ce mot :

Clairac, lou castel sauvertous
Qu'a vist ta familho abarido
Per iéu sempre, Paire amistous,
Serà la terro benesido.

Bosc, garrigo, serre ventous,
Tout me remembro, aqui, ta vido:
Mi trob'am tus quand, regretous,
Vau dins la draio qu'as seguido.

T'espèri, lou vespre, al saloun
Ount te legissiò las sournetos
Qu'aici sou 'scrichos tout de loun.

De las téunos sou las sourretos
Ou lou mème parlà courous.....
Sus toun clot, las pausi, plourous!

C'est en effet au château de Clairac, terre patrimoniale de l'auteur, qu'ont été composées, ou lues en famille, les *sournetos* dont parle M. G. Azaïs, dans le sonnet qu'on vient de lire. Les souvenirs qui l'y rattachent lui inspirent même, cinq ou six pages plus loin, des vers qui expriment, avec beaucoup de charme, une idée que l'on pourrait croire usée, tant elle a servi de lieu commun aux poëtes:

Es qu'ailas! pensabi à moun paire :
Lou vesiò joust l'aubre assetat.
Am mas sourretos e ma maire.....

Bel aubre, ounou del païsage,
Que t'espargnou l'auro e lous ans!
Que lous efans de mous efans
S'estalouirou joust toun oumbrage !

Que lou fioc del ciel aurajous
Brulle la ma de l'esclapaire
Que voudriò faire d'estelous
De toun trounc, galant assoustaire!

Les *Vesprados* comprennent deux parties : la première, languedocienne; la seconde, provençale de langage. Quoique l'auteur manie aisément l'idiome de Mistral et d'Aubanel, la première est naturellement la plus considérable[1]. Les contes, les fables et les *menu-*

[1] V. également, p. 201, une pièce en dialecte de Castres : *Per lou mariage d'Isabèlo O.....*

Digitized by Google

dalhos, contiennent ces petits récits d'un esprit si naturel et si vif, d'un travail si facile, que l'œil le plus sévère ne peut y découvrir l'effort : *lou Marchand de lach*, *la Penitenso delembrado*, *la Proucessiéu de Serigna*, etc., dont l'idée première est commune à presque tout le Midi et qui constituent une classe de contes au-dessous du conte lui-même, l'anecdote populaire, s'il est permis de se servir de cette expression. L'*Armana prouvençau* en avait fait connaître plusieurs depuis quelques années ; M. Azaïs a emprunté *la Marrido Plèjo* à la célèbre fiction de Pierre Cardinal ; *l'Ours penjat* est la versification d'un conte gascon sur le renard, qui a été recueilli d'abord par M. Cénac Moncaut, dans son *Voyage archéologique et historique en Astarac*, et ensuite par M. Bladé dans les *Contes et Proverbes de l'Armagnac* ; *lou Miol chanjat en mounge* rappelle singulièrement *l'Ome tremuda en ase* du Cascarelet (*Arm.* 1866, p. 46). A l'occasion, l'auteur des *Vesprados* ne dédaigne pas de lutter avec son père. Comparez, par exemple, *Quauques mots de Peyrot*, I, avec *Un darnié mot de moussu Rabalat* (*Berses patoises* de J. Azaïs, t. II, p. 90)[1]. Quoique plusieurs de ces poésies soient ou déjà connues, ou trop considérables pour être citées en entier, on lira avec plaisir la suivante, adressée à un dissipateur, et qui, sous les simples apparences de la boutade, n'en renferme pas moins une sérieuse leçon :

Ero un ome de sen, toun paire :
Sens estre avare, èro espargnaire ;
Se fasiò de sous bes ounoù
E segu te dounabo prou
Per tous plases. Mais tu, manjaire,
Am las gourrinos, al berlan,
Avant d'estre al mitan de l'an,
So que per tout l'an te dounabo.
L'avios lecat ; res ne restabo.
Adounc te paguet mes per mes,
Mais, malgrat so qu'avios proumes,
A la prumièiro quinzenado
Ero emmessado la mesado.
Carguet te pagà jour per jour,
Mais, avant lou vespre, èros court.

[1] Il y aurait à relever quelques différences de langue contre Gabriel et J. Azaïs. En général, cependant, elles ne sortent pas du cercle des variantes usitées dans une même ville. On sait qu'à Montpellier, par exemple, *souis sieu* et *sieu* = *je suis*. Signalons néanmoins quelques formes provençale, qui se sont glissées p. 183, 187, 188 (surtout) des *Vesprados*, et que M. Azaïs fera facilement disparaître dans une seconde édition.

Digitized by Google

Ta letro, de negre encadrado,
M'apren qu'es mort moun camarado,
Toun paire, qu'ai pla regretat.....
Sa mort te rend prouprietari
D'un bel castel ; sios milhounari.....
Ramoun, malgrat sa voulountat,
Toun paire t'a deseretat.

Pourquoi faut-il que *Roubert lou Troubaire*, la plus belle pièce des *Vesprados*, se termine brusquement après le récit du meurtre de Guilhem de Cabestan ? Écrit d'abondance sur le moule des strophes de *Miréio* et de *Calendau*, ce fragment épique contient une très-remarquable description de Fontfroide et du mouvement inusité qui amène le séjour du roi Pierre II d'Aragon. Le début surtout doit être signalé, en ce sens qu'il renferme une peinture complétement neuve du printemps. Elle n'a pas plus de vingt vers ; mais tout, jusqu'à la comparaison en apparence si bizarre qui la termine, témoigne de l'art avec lequel M. Azaïs a su la localiser.

Lou mes d'avril am sas ramados,
Veniò de refrescà las prados,
La vigno a visto d'uel laguejabo al soulel,
Lou blat jusqu'as ginouls mountabo
Del mestre que lou passejabo;
La luzerno, negro de sabo,
Drecho, sus la rouqueto, anaussabo soun grel.

Se crentabo pas pus l'aubièiro,
La vendemiairo matinièiro,
Que culis tout darrèu, bourres e bourrilhous;
Las Rougasous èrou finidos,
E las campagnos benesidos;
Las recoltos quasi gandidos,
Per granà, madurà, vouliòu que las calous.

Femnos e filhos regussados,
Coumo un vol d'aucos alignados,
Marchabou dins lous camps ambé sous saucladous:
Dins lous blats e dins las touzèlos,
En cantant lais e villanèlos,
Derrababou las pimpanèlos,
Lous barralets, lou juel, l'agnèlo e lous cardous.

Je viens de dire que *Roubert lou Troubaire* manquait de conclusion. Quoique bien moins saillant, le même défaut se retrouverait peut-être dans plusieurs des morceaux qui suivent. *Leleto*, malgré de réelles beautés, pèche par le dénoûment: l'absence de la jeune fille n'est pas suffisamment motivée. Il en est de même de la pièce provençale, d'une poésie si sévère et si énergique du reste, *la*

Digitized by Google

Vierge de Lescar; elle présente diverses lacunes qu'il eût été facile de combler. M. G. Azaïs montre, dans ces trois petits poëmes, un goût achevé, un soin extrême du fond et de la forme; mais il faut regretter qu'il ne se soit pas imposé l'effort de les rendre définitifs par une liaison plus étroite de leurs diverses parties.

Il va sans dire que cette critique n'atteint à aucun degré le poëte. Le défaut qu'elle relève n'indique qu'un manque de volonté, de persévérance, si l'on aime mieux. En effet, pourquoi l'auteur des *Vesprados*, qui a publié tout d'abord une édition si complète des *Troubadours de Béziers*, a-t-il interrompu, depuis déjà plusieurs années, celle du *Breviari d'amor*, qui donnait toutes les variantes des manuscrits de Matfre Ermengaud et qu'il fit précéder d'une introduction si savante? Pourquoi le *Dictionnaire des idiomes languedociens*, que M. G. Azaïs, placé comme il l'est au centre de l'ancien Languedoc, peut mener à bonne fin mieux que personne, n'en est-il encore qu'à sa troisième livraison, parue en 1870 [1]? Ce sont là deux œuvres appelées à rendre de très-grands services aux études romanes, et qu'il serait fâcheux de voir complétement abandonner.

J'ai hâte d'écarter ces critiques, qui, je le répète, ne s'adressent ni au poëte, ni au romanisant, mais à M. Azaïs seul, et d'arriver à l'ode *à Jansemin*, par laquelle je terminerai cette étude, déjà trop longue. Cette pièce est une éloquente protestation, d'un souffle vraiment lyrique, contre ceux qui prophétisent la prochaine disparition de la langue d'oc. Elle fut lue à Agen le 12 mai 1870, dans cette journée où M. H. Noubel, au nom de la ville d'Agen; M. l'abbé Capot et M. l'abbé Donis, au nom de la religion et des pauvres; M. Pozzy, au nom de la poésie agenaise; M. Mistral, au nom de la Provence, saluèrent la statue du grand poëte de la Gascogne [2]. Elle n'est pas indigne d'être citée à côté des strophes célèbres du félibre de Maillane. M. Gabriel Azaïs y rappelle la promesse que se

[1] Des autres travaux de M. Azaïs, l'un, le *Catalogue botanique* (Béziers, Malinas, 1871, in-8° (a été l'objet d'un compte rendu dans cette *Revue* même; l'autre, *Impressions de chasse, variétés cynégétiques* (Hachette, 1870, in-12) n'appartient aux études romanes que par un chapitre sur le poëme des *Auzels cassadors* de Deudes de Prades, contenant des notes curieuses sur la fauconnerie au moyen âge. Elles font vivement désirer la publication complète annoncée par M. Monaci, il y a quelques années.

[2] Qu'il nous soit permis de rappeler, à cette occasion, la part décisive que notre regretté confrère, M. Donnodevie, alors procureur général à Agen, prit à l'érection de la statue de celui qui avait été à la fois son compatriote et son ami.

Digitized by Google

fit l'auteur de *Maltro*, de *mettre une étoile au front obscurci de sa langue;* il raconte le passage triomphant de l'*Ensourcilhaire*, à Bordeaux, à Toulouse, à Béziers, alors que, poëte et chanteur à la fois, il allait récitant ses vers de ville en ville, et il termine en promettant, par une sorte de formule populaire qui a de nombreux àntécédents dans le théâtre bittérois et en Provence, l'immortalité à Jasmin et à la langue qu'il parla.

En voici quelques fragments :

Lou tems es un grand degalhaire,
So qu'un siècle a bastit, un autre ou ven desfaire;
Quand. priouns, n'a sul roc pausat lous foundamens,
L'ome eternalo crèi soun obro,
El mèmes serà lou manobro
Que la derroucarà, quand ne vendrà lou tems.

Mais uno causo espiritalo,
Malgrat tout, demora immourtalo;
D'uno lengo jamai se perd lou souveni;
Quand uno naciéu esclafado
Delembro la que l'a bressado,
Pouètos e sabens saubou soun aveni.

Jansemin, ta lengo gascouno,
Noblo, arderouso, galantouno,
Que canto, plouro, ris, cascalhejo tant pla,
De toun brès la lengo requisto,
Que per lou paure a fach la quisto,
Crento pas que jamais perigue, saquelà !

Tous verses l'òu tant enaurado
Que vieurà tous tems ounourado,
Aculido amb'amour per lou pople amistous
Ero espelhado e pallinouso,
L'as facho espoumpido e courouso :
A l'immourtalitat anarés toutes dous.

Per tus la grando ouro es vengudo :
Ta cendr' es fréjo e ta voues mudo ;
Toun uel beluguejant, pecaire ! es escantit;
E ta paraulo melicouso
A ta bouco meravilhouso,
Ten pas pus estucat l'auditori candit.

Mais restarà la souvenenso
Des jours de joio e de jouvenso
Ount Toulouso, Bourdèus, Beziès [1], tout lou Miejour,

[1] Curieuse coïncidence ! lors du passage du poëte gascon à Béziers, ce fut Jacques Azaïs qui composa les vers du toast porté au célèbre coiffeur

Digitized by Google

Applaudissiòu l'*Ensourcilhaire*
E soun parauli musicaire,
E fasiòu grando festo al valent troubadour.

Tus, tabé, n'as pas tardat gaire,
Agen, amistadouso maire,
A festejà l'enfant qu'aimabo tant toun cor....
Pla souvent, la recounèissenço,
Flou tardièiro, noun pren naissenço
Qu'a las asclos del clot ount jais l'illustre mort.

. . . . . .

L'as mes sus un trone de glorio :
Eterno serà sa memorio.
Avant qu'à soun bel noum s'agante lou cussou,
Agen, tas filhos aberidos
Dins sa primo seròu passidos
E tous prunès faròu de prunos de bouissou.

On a pu voir, par les citations qui précèdent, en quels points l'orthographe et l'accentuation de M. Azaïs — qui sont en même temps celles de la Société archéologique de Béziers — diffèrent, et de l'orthographe peut-être trop particularisée des Provençaux, et de celle que la *Société pour l'étude des langues romanes* s'efforce de faire prévaloir. Ces différences, bien peu sensibles, portent principalement sur un emploi plus fréquent du *z*, sur la substitution partielle de l'*s* au *ç*, sur le maintien du *b* à la déclinaison de l'imparfait. *Aimabi*, par exemple, = *aimavi* des félibres, etc.

Ne pourrait-on pas formuler, à cette occasion, le vœu qu'un système orthographique commun fût accepté à l'avenir par tous ceux qui écrivent les divers dialectes de la langue d'oc? Il y a là évidemment un essai difficile à tenter et qui aura ses périls, mais qui seul peut donner aux idiomes méridionaux une force de résistance suffisante. La philologie regrettera bien la perte de quelques formes particulières; mais quel avantage ne gagnera-t-elle pas aussi à l'abandon définitif de ces mille systèmes orthographiques qui furent à leur apogée avec la détestable école de Coye, de Tandon et de Desanat, et qui, pour la plupart, n'avaient d'autres raisons d'être que la fantaisie individuelle de ceux qui les imaginaient?

A. R.-F.

d'Agen par ses confrères de Béziers. Cette pièce, écrite, comme presque toutes celles de son auteur, sur une même rime alternant avec d'autres qui reviennent ordinairement par trois fois, fait suite au tome II des *Berses patoises*.

Digitized by Google

LES ALMANACHS DE LA LANGUE D'OC

Armana prouvençau (en Avignoun, enco de Roumanille, libraire-editour, carriero de Sant-Agricò, 19. — **Calandari català** (Barcelona, a. c. de J. Medina, Tallers, 51, 53). — **Armagna cevenòu** (en Alès, encò de A. Brugueirolle e Ciè, libraires-éditous, Grand-Carrièiro, 102). — **Armanac gascoun** (Bourdèou, emprimerie dau Prougrès, 16, ruye dau Parlemèn Sènt-Pierre.)

On sait le rôle important qu'a joué l'*Armana prouvençau* dans la renaissance littéraire de la Provence. C'est chez lui que sont conservées les annales du felibrige ; aussi est-il arrivé à sa vingtième année sans que son succès se soit jamais ralenti. Les écrivains des autres dialectes de la langue d'oc, justement sollicités par cet exemple, ont songé à leur tour à employer cette forme populaire de publication pour créer un organe annuel de leur littérature: nous avons vu ainsi apparaître successivement le *Calendari català* (1865) l'*Armagna cevenou* (1874). Espérons qu'on n'en restera pas là et et que bientôt tout dialecte aura son almanach ; aucun livre n'est plus apte qu'une publication de cette nature à propager et à développer la langue populaire qui revit de nos jours, et dont la littérature s'est déjà élevée si haut.

Nous n'avons pas besoin de donner d'amples renseignements sur l'**Armana prouvençau**. Tous ceux qui s'intéressent aux études romanes connaissent cette publication, qui réunit dans un même cadre la poésie la plus élevée et les formes d'expression les plus populaires de la pensée provençale. On connaît son plan si heureux, les renseignements si exacts et si complets que l'on trouve dans la *Crounico felibrenco* et le *Morluorum provençau* de Guy de Mount-Pavoun ; les joyeux contes du Cascarelet, les noms aimés dont sont signées de nombreuses pièces de poésie: Frédéric Mistral, Roumanille, Roumieu, Tavan, Gaut, Crousillat, Gras, Vidal, etc., etc. Ces noms reparaissent tous dans l'almanach de 1874. Béziers y est représenté par Gabriel Azaïs et Junior Sans ; Nîmes, par Jan de la Tour-Magno, dont les remarquables vers adressés à Roumanille font regrettter que l'auteur se fasse si rare ; Alais, par Arnavielle ; Marseille, par Marius Bourrelly. Il faudrait citer beaucoup pour donner un compte rendu exact de l'*Armana* ; nous nous bornerons à signaler au lecteur les trois pièces de Tavan et un sonnet de Michel, où l'on entend avec surprise le joyeux chansonnier du *Flasquet* s'écrier :

Digitized by Google

Bello som dou toumbéu, quouro vèndras me querre !
Ia deja proun de tèm, bèu bon-Diéu, que l'espère!.. .
Quouro la mandares per me barra lis iue ?
Iéu ai lou languimen d'uno vido nouvello,
E sabe que, segound vosto lèi purgarello,
Per vèire lou grand jour fau dourmi la grand niue.

Le **Calendari català** (143 pag.), publié par Francesch Pelay Briz, est conçu sur le même plan que l'*Armana provençau*. A la *Crounico felibrenco* est substitué l'article intitulé *Bons Recorts* : c'est là qu'on trouve les renseignements sur les publications nouvelles, les jeux floraux, les académies, les associations littéraires, les œuvres artistiques, tout ce qui se rapporte au mouvement des lettres et des arts en Catalogne. — Le reste de l'almanach (à part bien entendu le calendrier) est occupé par des contes populaires qui ne le cèdent en rien à ceux du Cascarelet et par des poésies dues aux membres les plus connus de la pléiade catalane. De même que l'*Armana* compte parmi ses collaborateurs les héritières de la regrettée Antoinette de Beaucaire, Mmes Roumanille et Roumieux, le *Calendari*, en tête de la liste de ses auteurs, inscrit les noms des senyoras Bell-Lloch et Herreros y Penya. Parmi les pièces les plus remarquables contenues dans le *Calendari* de 1874, nous citerons *So d'un infant* de la senyora Menuela de los Herreros y Sora, *lo Nostramo* de F. Pelay Briz, *Providencia* de Miquel V. Amer, *Lux* de F. Ubach y Vinieta, *En Joan Alegre* de Cosany Alegre, etc., etc. On comprend que la douloureuse situation faite à l'Espagne par ses déchirements intérieurs et la guerre civile a dû inspirer plus d'un poëte catalan. L'écho de cette guerre a même retenti dans l'*Armana* de 1874. Mais, tandis que Mistral, dans sa fière et gracieuse poésie intitulée *Dono Blanco*, voit surtout ce qu'on pourrait appeler le côté poétique de la guerre civile, les poëtes catalans, directement intéressés et personnellement mêlés à ces scènes sanglantes, font entendre des cris de douleur et de désespoir :

Catalunya, plora, plora !
Que prou tens de que plorar !
Tes campanes à tot hora
Per tos fills han de brandar ;
Tan prest cridan : via fora !
Com avisan à enterrar.
Ja tes joyes van perdentse,
Tos fills moren combatentse,
Y ab cad'un que se n'enterra
La teva anima s'en va.
¿ Malehida guerra
Quan s'acabara ?

(*Canso d'ara*, de Francesch Matheu.)

Digitized by Google

Disons, en terminant, que le *Calendari catala*, bien qu'il entretienne les plus courtoises relations avec les *Jochs florals de Barcelona* (qui vont devenir les *Jochs florals de la llengua catalana*), est loin de jouer auprès de cette Académie le rôle que joue l'*Armana* auprès des félibres. Il ne lui épargne pas au besoin la critique, et se trouve en désaccord avec elle sur quelques points d'organisation qui ne sont pas sans importance (V. pag. 13).

Sur les questinos de l'orthographe et de la rénovation de la langue, le *Calendari* s'attache à faire respecter les droits de la langue actuelle, *del catala que are's parla*; il s'élève, avec la *Renaxensa* et la *Revista Balear*, contre les essais d'envahissement d'un archaïsme outré (pag. 10). Il ne craint même pas de dire, avec un journal de Barcelone, que l'école archaïque « *sera, si sigue pujante como en la actualidad, la muerte del renacimiento catalanista y la peor de las muertes, sin duda, la muerte eu la indiferencia del mismo publico catalan.* »

La Revue a déjà entretenu ses lecteurs de l'apparition récente de l'**Armagna cevenòu**, dû à l'infatigable activité du jeune et brillant félibre des *Cants de l'aubo* et de *Volo-Biòu*. « L'*Armana prouvençau. cadelas druje et verturions qu'es en trin d'arrapa sous vint ans, vèn de douna vido e esquièl en d'un drole gaiard et escarabiha. E aquel drolo qu'au es? L'Armagna cevenòu.* » C'est ainsi qu'Arnavielle présente son *Armagna* au public, et, pour faire connaître toute sa pensée, il ajoute : «*Tau paire, tau fils. Au proumié, lou vaste empéri dau Mièjour, au segound sas Cevenos benesidos, mounte sara l'ami dau pople que travaio el que crei, per amor que li parlara sa lengo, que pensara coumo el, que rira coumo el et qu'abéurara soun amo à la pouesio que coumpren.*» Voilà ce que promet l'*Armagna cevenòu*; et ce qu'il promet, il l'a tenu. On ne peut que le féliciter d'avoir su si bien et si fidèlement réaliser son programme.

L'*Armagna* (79 pages) se compose d'une *Crounico felibrenco* par le felibre de l'*Aubo*, de contes et d'anecdotes par le Bourgal, digne émule de son compère le Cascarelet, et de poésies dues plus particulièrement aux poëtes de la contrée.

Arnavielle, cependant, tout en faisant appel aux poëtes *raiòus*, a su grouper autour de lui des collaborateurs de différentes régions. Un des princes du félibrige, Th. Aubanel, lui a envoyé un délicieux *Cant espousiéu* et un sonnet à la *Crous*, et Roumieux, un noël. Nous signalerons, parmi les collaborateurs de l'*Armagna*, Hippolyte Olivier et l'anonyme qui signe *Capitello*, poëtes d'Anduze pleins de verve et d'entrain; Paul Félix, l'auteur connu de *las Fados en Cevenos*, dont la Revue parlera plus longuement; Donnadieu (de Béziers), Ernest Aberlenc (d'Uzès), avec sa *Roundo fantastico*; Langlade (de

Digitized by Google

Lansargues), etc. Arnavielle a contribué à son *Armagna* par son second *Serventes as 40 Manleneires*, son chant des *Raiòus* et la pièce intitulée *lou Pastre*, une des meilleures pièces de l'auteur.

L'ouest de la France a subi bien plus l'influence de Jasmin que celle de Mistral. Le caractère plus littéraire, mais plus ésotérique en même temps, de la renaissance provençale, n'a pas été complétement saisi encore par des poëtes qui cependant sont loin d'être sans valeur. Nous parlerons prochainement ici des efforts et des travaux de plusieurs d'entre eux, de Rigal (d'Agen) et de Télismart Bernard (de Périgueux). Aujourd'hui nous signalons une publication qui remonte déjà à plusieurs années, l'ancien *Armanac bourdelès*, devenu en 1874 l'**Armanac gascoun** (32 pages). Cet almanach ne rappelle que de loin l'*Armana prouvençau*. Il n'a ni les mêmes prétentions, ni la même portée. C'est une œuvre tout individuelle. M. Th. Blanc a emprunté à l'*Armana* son idée d'un calendrier populaire, avec proverbes et dictons (*dichudes*), et l'a fait suivre de quelques contes, traduits pour la plupart, et de deux ou trois poésies écrites dans le sous-dialecte gascon de Bordeaux. Ces poésies, pleines d'entrain et de bonne humeur, ont le goût du terroir. L'*Armanac* de cette année renferme, notamment, une pièce intitulée *Acclamaciouns*, où il n'y a pas que la langue seulement qui soit de Gascogne.

Cette publication, bien modeste en comparaison de l'*Armanac* et du *Calendari*, est du moins un jalon déjà planté. Elle appelle les poëtes gascons à se grouper comme les poëtes de la Provence et de la Catalogne, et à créer, eux aussi, un mémorial annuel de leurs travaux et de leurs œuvres. Le changement de nom qui a fait de l'*Almanac bourdelès* l'*Armanac gascoun* indique chez M. Blanc une tendance dans ce sens. A ses confrères de l'appuyer. S'ils le veulent bien, l'année prochaine, l'*Armana prouvençau* pourra souhaiter la bienvenue, sur les rives de la Gironde, à un frère digne de lui.

A. Glaize.

Lou Pastre de Cardounèt. — *Origino de Nostro-Damo*, poëme en vers, par Adrien Pozzy. Agen, Quillot, 1865; in-8°, 23 pages.

Dans l'*Armana prouvençau* de 1865, p. 108-109, M.-J. Brunete parlant de la mort de Jasmin, disait, après avoir fait un juste élog, de son admirable talent : « Pour lui, la langue d'oc n'avait point » de passé, point d'avenir. Il se croyait seul, se plaisait seul, vou- » lait rester seul, et, ce qui est triste à dire, voyait de mauvais œil » tous ceux qui, en dehors de lui, illustraient notre littérature. » Il ajoutait qu'après sa mort, et « malgré une vie longue et resplen- » dissante », il ne laissait pas un seul poëte à la Gascogne. Il y

Digitized by Google

a évidemment de l'exagération dans ce langage. Si l'auteur de *Francouneto* n'a eu — et cela était bien difficile — aucun héritier, le genre de poésie qui fut le sien persiste néanmoins. Agen a vu paraître, depuis quelques années, plusieurs recueils dont la *Revue* aura à entretenir ses lecteurs : les *Moumens perduts*, de Delbès ; *Marcillo*, de Rigal, et un poëme sur l'Agriculture, par M. Brousse, entre autres.

M. Adrien Pozzy, l'un des vieux amis de Jasmin[1], est en même temps celui qui maintient le plus fidèlement la tradition de sa poésie. Des pièces insérées dans les journaux d'Agen, la belle ode lue devant la statue du poëte gascon, le 12 mai 1870, et enfin un petit poëme, *Annelou*, publié il y a longtemps, l'avaient déjà suffisamment recommandé. *Lou Pastre de Cardounèt* a été imprimé en 1865 C'est un récit dont les éléments sont très-simples, mais qui se fait lire sans fatigue d'un bout à l'autre de ses vers. Une grande fraîcheur de description et des détails bien rendus s'y rencontrent, du reste, souvent :

Al bel mitan d'un bos que defendio l'intrado
D'aquel castel crumous, aoutres cots tan brillan,
Des fiers segnous de Madaillan,
Uno cabano amantelado,
Per un fun d'aoures biels, touts benguts à l'hazard,
Coumo uno fillo en faouto escapabo al regard,
Tant al miey d'és êro entutado...
Dins aquel loc jamay n'entendion d'aoutre brut
Que lou crit de l'aouzel que del jour es paourut ...;
De blendes, de grapaous cintabon lou deforo
D'aquelo maoudito demoro,
Que bezio s'enfugi lous jours et las sazous
Sans beyre lou sourel, sans senti sas calous !...

Il faut signaler également la légende de Notre-Dame-de-Bon-Encontre, église aux environs d'Agen, célèbre par ses nombreux pèlerinages au mois de mai :

Lou mes flourit oun maridon la bèlo,

dicton populaire que M. Pozzy fait heureusement entrer dans ses vers et qui rappelle le chant traditionnel, d'une couleur si antique,

[1] D'abor que l'aoubo, estalan sa blancou,
Encrumira las set luts de la clouco,
Nolin, Cazeau, Pozzy, souriro en bouco.....
Partèn sans brut,

dit Jasmin dans l'épître *à Moussu Champmas* (janvier 1829). — Les pléiades se nomment en Gascogne : *las set luts de la clouco*.

Digitized by Google

encore chanté dans certains villages de la Gascogne, lorsque les enfants vont, la veille des fiançailles, jeter du laurier à la porte des conviés :

Las carrèros diouyon flouri
Tan bèlo nobio bay sourti !
Diouyon flouri, diouyon grana,
Tan bèlo nobio bay passa [1] !

M. Pozzy, qui connaît à fond les sous-dialectes de son pays, travaille depuis longtemps déjà à un *Dictionnaire de la langue romano-agenaise ;* on lui doit, de plus, la note sur la *prononciation et l'orthographe gasconnes*, placée en tête des *Papillôtos*. Pourquoi donc faut-il relever chez lui des formes aussi défectueuses que celles des diphthongues *au* et *eu* orthographiées *aou* et *eou?* L'exemple de Jasmin les explique sans les justifier ; car il importe de remarquer que les troubadours et les meilleurs poëtes modernes de la Gascogne et du Languedoc — Goudelin, Lesage, Fabre d'Olivet, etc. [2], —ne les employèrent jamais. A. R.-F.

Flors de Canigo, *poesias catalanes* de P. Courtais. Perpignan, Julia, 1868, in-8°, 35 p. — **Dolsuras : la Pedregada y la Dotzena d'en Pau XIII,** *poemas comics*, par le même. Montpellier, Impr. cent. du Midi, 1874; in-8°, 16 pag. (Au bénéfice des orphelins d'Alsace et de Lorraine.)

Tandis que M. Roux s'efforce d'élever à la dignité de la poésie le dialecte populaire du Roussillon, M. Courtais et quelques autres [3], ne reconnaissant d'autre catalan digne de ce nom que celui de l'académie des Jeux Floraux de Barcelone, rejettent comme un patois l'idiome parlé autour d'eux. Cette tentative, qui n'est pas indigne d'attention, eut un précédent il y a environ cinquante ans. M. P. Puiggari, bien connu par sa *Grammaire* et par divers autres travaux, publia à Perpignan un volume de contes qui fit grand bruit. Ce recueil était écrit avec une pureté de langue peu commune, mais avec des licences telles que l'auteur le désavoua, dans la suite, de toute son énergie, et qu'il alla jusqu'à racheter les exemplaires qui avaient été mis en circulation. Il n'y réussit, toutefois, qu'imparfaitement.

[1] Ce couplet a été inséré par Jasmin dans l'*Abuglo de Castel-Cuillé*, p. 149 des *Papillôtos*, 1860, pet. in-8. — L'orthographe de Jasmin et de M. Pozzy a été respectée.

[2] Diverses exceptions, pour l'*eu* surtout, seraient à noter chez quelques-uns de ces poëtes

[3] M. l'abbé Boxéda, notamment, auteur de diverses fables insérées dans le journal *le Roussillon*, à Perpignan.

Digitized by Google

Rien qui paraisse digne d'intérêt n'a été imprimé depuis en Roussillon. Ce fut M. Courtais qui, un des premiers, reprit, au point de vue de la langue bien entendu, l'idée de M. Puiggari Ses poésies, imprimées en 1868 sous le titre de *Flors de Canigo*. comprennent l'*Homèro rossellonnès*, couronné par la *Société archéologique de Béziers*, et quinze fables [1], dont quelques-unes imitées de Florian et de la Fontaine. L'auteur les écrivit d'abord en roussillonnais, et les retoucha plus tard afin de les mettre en harmonie avec la langue des poëtes de la renaissance catalane. L'*Homéro* est une œuvre incomplète, mais qui se recommande par certains détails. Les fables, généralement narrées avec précision et agrément, sont préférables. Les deux suivantes : *la Mosca del Colxe* et *el Rellotje y el Gall campaner*, donneront une idée du talent de M. Courtais.

Sobre del cap d'un bou venint de traballar,
Una formiga era guindada.
— Digas, d'ahont vens doncs, tant altissim quillada ?
Li crida un formigot que la veu à passar;
Semblas un sobera, en el trono billat,
Que ven nos visitar, en triumfo portat.
— Ay ! ay ! mon cusinot, ja ho pots demanar ?
Que tu hi veus doncs poc ! *Arribem de llaurar*.

El rellotge, un mati, deia al gall campaner :
— Giras à tots los vents ! quin cap tens tant lleuger !
— Es bé à tu, respon lo gall endiablat,
A fer me la lliso !
Per marcar tots los vents, assi jo so plantat,
Aqueixa es ma missio.
— Ho fas tot sens saber ! — Te trobes dins lo cas :
Tu també marcas l'hora y mai no la sabs pas

A. R.-F.

Domat philosophe et magistrat, par M. H. Loubers. — Paris, Ernest Thorin, 1873; 1 vol. in-8°

Parmi les ouvrages récemment publiés sur des questions qui touchent à l'histoire du midi de la France, nous signalerons une remarquable étude intitulée : *Domat philosophe et magistrat*, par M. H. Loubers, docteur en droit, docteur ès lettres, procureur de la République près le tribunal de première instance de Montpellier.

On sait que Domat, né à Clermont, c'est-à-dire en pays de langue d'oc, fut le premier qui « mit les lois en langue française. »

[1] Une de ces fables, *lo Burro y la Flauta*, a été réimprimée avec des additions diverses à la suite des *Dolsuras*.

Digitized by Google

« Comme la langue française, dit-il, est aujourd'hui dans une per-
» fection qui égale et surpasse même en beaucoup de choses les
» langues anciennes; que, par cette raison, elle est devenue com-
» mune à toutes les nations, et qu'elle a singulièrement la clarté,
» la justesse, l'exactitude et la dignité, qui sont les caractères
» essentiels aux expressions des lois, il n'y a point de langue qui
» leur soit plus propre. » C'est une pensée analogue que Charpentier développait vers le même temps, dans son *Traité de l'excellence de la langue française.*

Le fond même du travail de M. Loubers échappe à la compétence de notre *Revue;* mais il nous est permis du moins d'exprimer ce vœu, que l'auteur de ces belles pages sur *Domat philosophe et magistrat* applique un jour son talent à nous peindre *Domat jurisconsulte et publiciste.*

T.

Canti antichi portoghesi, *con traduzione e note a cura di* Ern. Monaci. Imola, Galeati, 1873 ; in-12, XI-32 pag.

Ces chants sont extraits du manuscrit 4803 de la bibliothèque du Vatican, qui a été l'objet de diverses publications par le docteur Lopes de Moura, MM. Grüzmacher, Wolf et le baron de Varnhagen, en dernier lieu. Leur composition peut être placée entre la seconde moitié du XIIIe siècle et la première du XIVe, à ce moment où une partie des poëtes portugais s'étudie à imiter les troubadours. M. Monaci pense — et cette opinion est assez vraisemblable — que neuf de ces pièces, d'origine populaire, ont reçu leur forme actuelle du roi Diniz et des lettrés de sa cour.

La poésie rustique étant extrêmement persistante, c'est aux collecteurs des chants du peuple en Portugal qu'il appartient de trancher la question en dernier appel. M. Monaci veut y revenir plus amplement, à l'occasion de la publication complète du manuscrit du Vatican qu'il prépare de concert avec M. Coelho.

A ne considérer ces douze chants que sous le rapport littéraire, il ne peut y avoir d'autre opinion que celle dont M. Monaci se fait l'interprète, lorsqu'il admire « leur exquise simplicité et le parfum vraiment oriental » qui s'en dégage. Tel est notamment le premier (attribué au roi Diniz) de ceux que publie l'éminent directeur de la *Rivista de filologia romanza.* Il y voit avec raison un écho affaibli, mais sensible encore, du *Cantique des Cantiques :*

Ay flores ! ay floros do verde pyno !
Se sabedes novas do meu amigo...
Ay Deus ! e hu é ?

Digitized by Google

Ay flores ! ay flores do verde ramo !
Se sabedes novas do meu amado...
Ay Deus ! e hu é ?

Se sabedes novas do meu amigo,
Aquel que mentin do que pos conmigo,..
Ay Deus ! e hu é ?

Se sabedes novas do meu amado
Aquel que mentiu do que mh'a jurado...
Ay Deus ! e hu é ?

— Vos me preguntades pol-o voss'amado ?
E eu ben vos digo que é viv'e sano. —
Ay Deus ! e hu é ?

— E eu ben vos digo que é san'e vyvo
E seera vosc'ant'o prazo saydo. —
Ay Deus ! e hu é ?

— E eu ben vos digo que e vyv'e sano
E seera vosc'ant'o prazo passado.—
Ay Deus ? e hu é ?

O fleurs ! ô fleurs du pin verdoyant, — si vous savez des nouvelles de mon ami... — O Dieu! où est-il?

O fleurs ! ô fleurs du rameau verdoyant, — si vous savez des nouvelles de mon aimé... — O Dieu ! où est-il ?

Si vous savez des nouvelles de mon ami, — celui qui manque à ce qu'il me promet... — O Dieu! où est-il ?

Si vous savez des nouvelles de mon aimé, — celui qui ment à ce qu'il me jurait... — O Dieu! où est-il ?

— Vous me demandez (des nouvelles) de votre aimé ? — Et moi je vous dis qu'il est vivant et sain .. — O Dieu ! et où est-il ?

— Et moi je vous dis qu'il est sain et vivant, — et qu'il sera avec vous avant l'heure convenue... — O Dieu ! et où est-il ?

Et moi je vous dis qu'il est sain et vivant,— et qu'il sera avec vous avant que l'heure soit passée... — O Dieu ! et où est-il ?

Dans les notes de son intéressante publication, M. Monaci a relevé quelques erreurs de lecture commises par les précédents éditeurs.

A. R.-F.

Comedies y Poesies de Bartomeu Ferrá. — Palma, imprenta de Felip Guasp, 1872; in-8°, non paginé

Les îles Baléares possèdent, depuis quelques années, une véritable littérature, qui peut citer déjà des œuvres d'importance et des écrivains de réputation. Née avec le siècle, elle a été suscitée et activée surtout par le double mouvement littéraire et scientifique

Digitized by Google

de la Renaissance catalane. L'unité d'origine des dialectes de Barcelone et de Palma, la ressemblance des mœurs, des habitudes, des idées, tout devait solliciter les habitants des îles à marcher dans la voie glorieuse qui leur était indiquée.

Nous n'avons pas à revenir sur le passé; il doit nous suffire d'indiquer la tendance générale des écrivains et des poëtes majorquins à seconder, dans leur initiative et leurs efforts, ceux de la Catalogne et de Valence.

Diverses circonstances ont retardé notre compte rendu, à notre grand regret, car le volume de M. B. Ferrá, par son originalité et sa verve juvénile, mérite certainement qu'on en fasse mention avec éloge. Il est formé, ainsi que son titre l'indique, d'un recueil de poésies et de plusieurs petites comédies.

Les poésies se divisent en trois sections. Les deux premières se composent de légendes rimées (*les Minyonetes de Son Cigala, la Rondalla dels tres hostes*, etc.), de louanges de monuments antiques (*Ensomis è Remembrances, lo Castell de l'Almudayna*, etc.), de quelques inspirations plus particulièrement lyriques (*la Ventada, lo Clam dels Trovadors* etc.), de plusieurs traductions de Uhland, Schiller, etc. La troisième, *el Viatge de la reyna*, tout comme les petites comédies (*els Calsons de mestre Lluch, — Contes vells, baralles noves, — els Senyors de son miseria, — el Baul de madó Banaula*), n'est qu'une étude de mœurs populaires, prise sur le vif, avec le langage et le caractère qui leur est propre.

Il ne faut pas voir autre chose, en effet, dans ces comédies. L'auteur, du reste, reconnaît n'avoir aucune prétention dramatique ; il n'avait que le désir de fixer, par quelques traits incisifs, ses observations dans ce genre.

Les poésies de B. Ferrá révèlent des qualités réelles de style et de composition, qui ne demandent qu'à être développées. C'est bien à tort que sa modestie lui fait prendre modestement le titre, non de *literato*, mais de *mèstre de òbres de pedreny*. Son talent est incontestable et son début est de ceux qui comptent. Ils ont l'un et l'autre des promesses que l'avenir ne manquera pas de réaliser, nous n'en doutons point.

A. M.

Digitized by Google

PÉRIODIQUES

Romania, 9. — P. 1. H. Schuchardt. *Phonétique comparée*. Dans ce premier article, l'auteur s'efforce de constater et d'expliquer les modifications syntactiques de la consonne initiale, dans les dialectes de la Sardaigne, du centre et du sud de l'Italie ; sujet délicat, qu'il traite avec sa supériorité accoutumée, mais sans pouvoir toujours, faute de renseignements précis, arriver à des résultats certains. — P. 31. P. Rajna, *Uggeri il Danese nella letteratura romanzesca degl'Italiani*. C'est la suite d'un travail dont la première partie a paru dans le même recueil (n° 6, p. 153), et où M. P. R. s'est occupé spécialement des textes relatifs à la jeunesse d'Ogier le Danois. Dans celle-ci, il étudie les textes qui ont rapport aux exploits d'Ogier parvenu à l'âge mûr. Il examine surtout trois textes qui lui donnent trois versions plus ou moins différentes, l'une franco-italienne, les deux autres toscanes. Il en compose une famille à part, qu'il appelle la famille italienne.—P. 78. F.Bonnardot, *Sur un nouveau manuscrit des Loherains*. Le manuscrit dont il s'agit date de la première moitié du XIIIe siècle. Il appartient à la bibliothèque publique de Dijon. M. F. B. remarque que la leçon de ce ms. diffère profondément de celle qui a été suivie par les autres mss., à l'exception de celle du ms. 181 de l'Arsenal. Il ajoute que l'antériorité et la supériorité du ms. de Dijon sur le ms. de l'Arsenal se prouve par sa leçon plus brève et d'un ton plus ferme. Il en donne un extrait de 141 vers. — P. 88, de Puymaigre, *Chants populaires recueillis dans la vallée d'Ossau*. Ces chansons ont été en partie extraites du recueil manuscrit du botaniste M. Sacaze, en partie recueillies de la bouche d'un chanteur ambulant, Simon Lassousse. M. de P. les rapproche de chansons analogues qu'il a entendues dans d'autres pays ou lues dans d'autres recueils. — P. 103. Mélanges. I. *Le Savetier Baillet*, chanson comique en 22 couplets de six vers chacun. Chef-d'œuvre de poésie légère, — très-légère. II. *Mier* (*merus*) *dans les patois*. Nouveaux faits présentés à l'appui de l'explication donnée par M. Michel Bréal (*Romania*, t. II, p. 329). Ne pourrait-on pas rapprocher de *mâr*, monosyllabe qui, dans le canton de Fribourg, « met pour ainsi dire les adjectifs au superlatif », le valaque *mare*, grand? — P. 107. *Comptes rendus*. — P. 114. *Périodiques*. [Le *Recueil de diverses histoires*, etc., dont il est fait mention dans le compte rendu de la *Rivista contemporana*, est la traduction d'une compilation qui a pour titre : « Omnium gentium mores leges

Digitized by Google

et ritus ex multis clarissimis rerum scriptoribus, a Joanne Boëmo Aubono Teutonico nuper collecti et novissime recogniti, tribus libris absolutum opus, Aphricam, Asiam et Europam describentibus. » Lyon, 1535. Voici l'original du passage reproduit dans la *Romania*, d'après l'article de M. Sandu : p. 170-171 : « Sed ea Thraciæ pars quæ Gethica olim dicebatur, ubi Darius Hidaspis filius pene periit hodie Valachia appellatur, a Flaccis Quiritum gente. Romani enim, Gethis superatis et deletis, Flacci cujusdam ductu eo coloniam miserunt. Unde primum Flaccia, dein corrupta voce Valachia dicta : Astipulatur huic opinioni romanus sermo, qui adhuc in ea gente durat : cœterum adeo ex omni parte corruptus ut vix romano homini intelligatur, romanarum literarum usus elementorum forma aliquatenus inversa... Agriculturæ reique pecuariæ Valachi ut plurimum student, quod originem gentis arguit. — C. C.] — P. 128. *Chronique*.

A. B.

Renaxensa. — A Barcelone, chez Paul Riera, imp. — Chaque quinze jours, par livraisons de 16 p. in-4°, sur deux colonnes. — Littéraire, publie parfois des critiques et des documents anciens, prose et poésie. Ces derniers sont généralement donnés avec une pagination distincte. Les livraisons suivantes contiennent plusieurs feuilles, ainsi publiées, de l'*Historia de Banyolas*, de P. Alsius.

IIIe année, n° 14 — Poésies de Maria de Bell-Lloch, Pere Nanot-Renart, Antoni Careta y Vidal, Antoni Vila y Guito.

15. — Poésies de Pau Bertran y Bros, Felip de Saleta, Francesch de Boter.

16. — *Gramática catalana*, par Salvador Genis. C'est une étude sur l'origine et la valeur des mots *hi* et *li*. — Poésies de F. Masferrer, Emili Coca y Collado, J.-F. Sanmartin y Aguirre, Felip Pirozzini y Marti.

19. — Poésies par Victor Balaguer, Maria de Bell-Lloch, Ignasi Farré, Heribert Mariezcurrena.

18. — Poésies de Isidro Reventòs, A. Careta y Vidal, Joan Comelles y Gay. — *Los Reys de Aragó y la seu de Girona*, publication de documents originaux allant de 1462 à 1482, par Fidel Fita.

19. — Poésies de Victor Balaguer, Francesch Màtheu y Fornells, F. de P. Urgell, — *Los Rey de Aragó*, etc. (suite).

20. — Poésies de Isidro Reventos, Joseph M. Marti. — *Los Reys de Aragó*, etc. (suite). — *Compendi de gramática catalana, acomodada al llenguatge del dia, per Llorens Pahissa y Ribas, professor d'ensenyansa primaria*. Compte rendu qui contient ce reproche adressé à l'auteur de cet ouvrage, de vouloir *castillaniser* l'orthographe reçue par des emprunts faits aux habitudes de la langue espagnole.

Digitized by Google

21. — Poésies de Victor Balaguer. Marti Genis y Aguilar, Joaquim Marti, Enrich Franco. —*Los Reys de Aragó*, etc. (suite).

Revista Balear de literatura, ciencias y artes. — Palma, île Majorque, chez Philippe Guasp y Vicens, imp. — Livraison bihebdomadaire de 16 p. in-4° sur deux colonnes.

Spécialement littéraire, cette revue est presque en entier remplie par des pièces de vers en espagnol et en catalan, des nouvelles, des articles de fantaisie. La partie critique, l'histoire, y occupent peu de place. On désirerait que ses dévoués éditeurs publiassent quelquefois des études sur leur dialecte propre, les patois baléares, et les différences qui les séparent du catalan et autres dialectes voisins. Cette question a été à peine touchée par A. Tastu, et ils sont en position de pouvoir satisfaire amplement nos désirs.

An II, n° 13. — Poésies par B. Ferrá, dona Victoria Pena de Amer, Gerónimo Forteza, Carlos Tanner, José-Luis Pons, Aben-Assar. — *Recuerdos de un viaje artistico à la isla de Mallorca* (suite), par J.-B. Laurens. C'est la traduction d'un charmant volume d'impressions de voyage publié, il y a quelques années, par l'un de nos compatriotes, le *felibre* J.-B. Laurens, sous le titre de *Souvenirs d'un voyage d'art à l'île de Majorque* (Paris, Arthur Bertrand, 1840, 140 p., 53 vues et 2 planches de musique). — *Bibliografia.*

14.—Poésies de Aben Assar, Mateo Obrador Bennassar, B. Ferrà. Miguel-Victoriano Amer. Gabriel Delmau, Tomas Forteza (*la Verge de la Academia*, qui eut la médaille d'argent au concours de 1871 de l'*Academia Mariana*), José Luis Pons.—*Recuerdos de un viaje*, etc. (suite).

15.— Poésies de Gerónimo Rosselló, José Taronji, prêtre, M. O. Bennassar, B. Forteza. Aben-Assar, B. Ferrà, J. L. Pons. — *Recuerdos*, etc., suite. — P. 237. *A mon amich J. A.*, par J. Pie Pi y Vidal. — C'est une réponse à l'article publié par le professeur J. Farré y Carrio, dans la *Renaxensa* du 20 juin, sur la valeur de la lettre *x* en catalan.

16. — Poésies de J, Taronji, M. O. Bennassar, J.-L. Pons, Aben-Assar, B. Ferrà. — Le n° 17 ne nous a pas été envoyé.

17. — Poésies par Gerónimo Rosselló, T. Forteza, J.-L. Pons. B. Ferrà.—*Remitido*, par le professeur J. Farré y Carrio, où il blâme le ton un peu léger de la réponse de P. Pi y Vidal. comme étant peu convenable dans la discussion scientifique.

Revista de Archivos, Bibliotecas y Museos. — A Madrid, chez Arribau et Comp°, imp. — Livraison de 16 pag. in-8°, chaque quinzaine.

Digitized by Google

Rédigée par les principaux archivistes et bibliothécaires de la Péninsule, elle a donné, dans les deux premières années, de curieuses notices sur quelques dépôts et plusieurs documents inédits. — Les numéros sont suivis généralement de *preguntas* et de *respuestas*, où l'on trouve des discussions sur des points de philologie ou d'histoire.

3e année. — N° 13. — *Don Diego Hurtado de Mendoza*, notice sur le premier comte de la Corzana, par A. B. V. — Pag. 198. *Fondos de los establecimientos*. Inventaire analytique de papiers d'État du château de Simancas. — Pag. 201. *Los Pertigueros de la Iglesia de Santiago*, recherches curieuses, par J. Villaamil y Castro, sur le titre et les fonctions d'un dignitaire (*pertiguero*, porte-étendard ou porte-bannière) de Saint-Jacques de Compostelle — Pag. 204. *Relacion de la entrada publica del principe de Gáles en Madrid* Récit de l'entrée du prince de Galles dans cette capitale, en 1623.

14. — *El Archivo del patrimonio que fue de la corona, en las Baleares*, notice par J. de G. W. — Pag. 215. *Fondos de los establecimientos*, suite de l'inventaire. — P. 218. *Los Pertigueros*, etc. (suite). — Pag. 221. Documents relatifs à un tableau (la Défaite de Porus), que F. le Moyne devait peindre pour le château de Saint-Ildefonse, en 1736.

15. — *Don D.-H. de Mendoza* (suite). — P. 230. *Fondos*, etc. (suite). — pag. 234. *Los Pertigueros*, etc. (suite). — P. 238. *Relacion de la entrada publica del principe de Gales*, etc. (suite).

16. — *Don D.-H. de Mendoza* (suite). — Pag. 247. *Fondos*, etc. — Pag. 250. *Los Pertigueros*, etc. — Pag. 252. Convention, en arabe, faite entre l'archevêque de Tolède et l'archidiacre de Ségovie, en 1176. — Pag. 253. *Relacion*, etc. (suite).

17. — *Apuntes sobre el archivo general de Limancas*, compte rendu par J.-M. Escudero de la Pena, du travail publié sur les archives de ce château, et avec ce titre, par D. Franscisco Romero de Castilla y Perosso. On y a joint un plan et une vue du château. — Pag. 263. *Fondos*, etc. (suite). — Pag. 267. *Los Pertigueros*, etc. (suite), avec une liste de ces dignitaires, à partir de 1216.

18. — *Los Museos artisticos é industriales*, par R. V. — Pag. 277. *Fondos*, etc. (suite). — Pag. 281. *Los Pertigueros*, etc. (suite). — Pag. 283. *Los Codices de las Iglesias de Galicia*, recherches sur les anciens livres et manuscrits possédés par les églises et les monastères de cette province.

Digitized by Google

NÉCROLOGIE

AIMÉ ATGER

Chez certaines familles, le goût des recherches studieuses est pour ainsi dire héréditaire. Elles le reçoivent naturellement et se le transmettent à chaque génération. Le membre que vient de perdre la *Société pour l'étude des langues romanes*, Aimé-Marie-Mathieu-Pierre Atger[1], président du bureau d'assistance judiciaire, correspondant de la Société archéologique de Béziers, président de la Société des bibliophiles de Montpellier, l'avait vu, non-seulement honoré, mais cultivé parmi les siens.

Son père, Jean-Pierre Atger, qui prit une part considérable à l'administration municipale de notre ville après 1830 (il fut, pendant les années 1831 et 1832, premier adjoint sous la mairie du lieutenant-colonel Guinard[2]), avait su trouver au milieu des occupations de sa charge d'avoué le temps de composer diverses poésies françaises qui ne seraient pas indignes d'examen. Celles qu'il écrivit en languedocien, malheureusement trop peu nombreuses, sont d'un tour aisé et facile; on n'y relèverait pas ces nombreux gallicismes qui, malgré leur inconscience, déparent si désagréablement les vers de Tandon et de Guiraud[3]. Pierre Atger, son oncle, chevalier de l'ordre de Saint-Louis, succéda à l'auteur languedocien des *Bains de Sylvanès*, J.-Cyrille Rigaud, dans ses fonctions de bibliothécaire de la ville de Montpellier, et il les cumula quelque temps avec celles d'archiviste de la mairie. François-Xavier Atger, son grand-oncle, mort le 22 mars 1833, à l'âge d'envi-

[1] Aimé-Marie-Mathieu-Pierre Atger, né le 3 février 1813, mort à Montpellier, le 6 février 1874.

[2] Jean-Pierre Atger ancien greffier audiencier au tribunal civil, ancien avoué, premier adjoint au maire de Montpellier, du 10 juillet 1831 au 24 juillet 1832, né à Montpellier, le 6 décembre 1785, décédé en la même ville le 18 juillet 1847. A la date du 24 juillet 1832, l'administration Guinard-Atger, qui représentait les idées et l'énergique action du ministère Casimir Perrier, céda la place à l'administration Deshours-Farel.

[3] Quelques-unes ont été imprimées dans le *Véridique*, de Montpellier.

Digitized by Google

ron soixante-quatorze ans, était connu par sa passion des arts et le culte qu'il avait voué au peintre Séb. Bourdon[1]. C'est à lui que notre ville doit le riche musée des *Dessins originaux des peintres du midi de la France,* placé dans les salles de la Faculté de médecine. Le second fils de Jean-Pierre Atger, Marcel, esprit entier et bouillant, qui, par ses opinions diamétralement opposées à celles de son frère[2], se fit de 1848 à 1852 un rôle actif dans notre ville, était resté quelque temps le rédacteur en chef d'un journal très-répandu à ce moment. C'était là un milieu de famille singulièrement studieux, et peut-être faut-il attribuer aux influences qui en résultèrent pour notre confrère quelques poésies françaises qui ne sont pas sans mérite, mais qu'il n'entre pas dans notre intention d'examiner ici.

Ces essais, qui ne furent jamais pour lui que de simples distractions, ne le détournèrent pas, du reste, des études sérieuses. Aimé Atger recueillit, en 1838, la charge d'avoué de son père et la garda jusqu'en 1861. Il me suffira de dire qu'elle demeura toujours entre ses mains une des plus honorées de Montpellier. En effet, avoué consultant, président du Bureau d'assistance judiciaire, notre confrère était en tout l'homme droit et ferme, avec lequel aucune composition du juste n'était possible. Son honorabilité professionnelle était si notoire que, lorsque des membres de notre Cour ou de nos Tribunaux s'intéressaient à quelque jeune stagiaire et voulaient l'initier plus sûrement à la pratique si difficile du droit, c'était vers l'étude de M. Atger qu'ils aimaient à le diriger.

Cette préférence si honorable se justifiait pleinement par le caractère de celui qui en était l'objet. Nul mieux qu'Aimé Atger n'unissait un sens plus droit, plus conciliant, à des convictions plus nettement arrêtées. Sa bonté n'avait rien de

[1] Dont il fut le biographe exact, mais quelquefois déclamateur, dans les *Considérations philosophiques, remarques, observations, etc., sur la vie et les ouvrages de Sébastien Bourdon....* Paris, 1818, in-8°. On lui doit encore un travail sur les *Avantages de l'esprit d'observation dans les sciences et dans les arts, avec quelques remarques relatives à la physionomie...* Paris, 1809, in-8°.

[2] Il fut un moment sous-préfet à Lodève, à la suite des événements de 1848.

Digitized by Google

complaisant ou de banal, et cependant il savait la relever encore par une sorte de malice fine et souriante qui lui était habituelle. Esprit pratique et sûr de lui-même, il voulut rester constamment à l'écart de toute ambition, de tout ce qui, de près ou de loin, pouvait toucher à la politique ; « il mettait, » disait-il, à la fuir le même soin que l'on met communément » à s'y mêler. » Faut-il attribuer ce sentiment, très-profond chez lui, à la satisfaction des jouissances de la famille, à l'amour de cet *otium cum dignitate* qui, dans les temps troublés, devient la devise des esprits soucieux d'un calme nécessaire à leurs travaux ; ou bien au souvenir de son frère Marcel, mort en 1855 à Lambessa ? C'est ce qu'il n'est guère possible de préciser. Indépendamment du goût qui, à l'exclusion de tout autre, attirait de plus en plus Aimé Atger vers les idiomes et l'histoire du Midi, un passage de l'introduction du *Harlan* porterait à croire qu'il y avait dans l'esprit de notre confrère une certaine suspicion de la foule, une sorte de respect de la vérité, qui n'aurait voulu demander qu'à l'ascendant de cette dernière les résultats que tant d'autres essayent d'obtenir par le tumulte des agitations bruyantes.

Ce goût des dialectes de la langue d'oc, qui chez Aimé Atger ne fit que croître avec l'âge, le désigna tout naturellement au choix de la *Société pour l'étude des langues romanes.* Archiviste au moment de sa création, en 1869, il en devint Secrétaire à la fin de l'année 1870, et, depuis lors, ce fut avec la même unanimité que ses collègues le réélurent successivement en 1872, 1873 et 1874. Ils savaient qu'il serait toujours pour eux l'homme aux relations faciles et sûres, le confrère attentif et assidu sur lequel ils pouvaient se reposer du soin des intérêts de leur association. Son caractère net et pratique fut, en effet, d'un grand secours au milieu des circonstances difficiles que les désastres des années 1870 et 1871 créèrent à la Société.

Plus tard, en 1873, lorsque fut fondée la *Société des bibliophiles de Montpellier,* les collègues d'Atger, sentant le prix d'un concours aussi persévérant que le sien, le nommèrent leur président. Ils s'étaient donné pour but la publication, la traduction et la réimpression de tous les ouvrages rares ou inédits qui peuvent intéresser l'histoire et la littérature du bas Lan-

Digitized by Google

Digitized by Google

Digitized by Google

guedoc. Aimé Atger s'associa à leurs travaux en rééditant un petit poëme français : *le Harlan, ou Pillage et desmolissement des églises de Montpellier, faicts par quelques rebelles,* retrouvé dans la couverture d'un vieux livre. Cette plaquette, vraisemblablement unique et dont l'auteur est demeuré inconnu jusqu'ici, racontait les dévastations que les monuments religieux de Montpellier subirent en 1621, de la part des protestants. Aimé Atger s'était pris d'une véritable passion pour cette pièce, contemporaine des événements qu'elle raconte, et il désirait que sa reproduction fût définitive sous tous les rapports. C'est ce qu'il s'efforça de réaliser avec la patience méthodique de son caractère. Il condensa dans une introduction et des notes très-curieuses les recherches faites par lui à ce sujet. [1] Leur ensemble constitue un travail des plus intéressants, que consulteront avec fruit ceux qui cherchent à restituer la topographie des églises de notre ville, du moyen âge au XVIIe siècle.

Ce qu'il faut surtout louer sans réserve dans l'introduction du *Harlan,* c'est la distinction établie entre la réforme de Genève et le parti protestant, entre ceux qui ne virent dans les idées de Luther et de Calvin qu'une restitution de la religion, et ceux qui s'en firent un instrument d'ambition politique. Repoussant pour le catholicisme la responsabilité des crimes commis en son nom, Aimé Atger ne rejeta jamais sur le protestantisme religieux les ruines accumulées par les démolisseurs du XVIe siècle ; il aimait à citer, au contraire, les noms des calvinistes qui, souvent au péril de leur vie, s'efforcèrent d'empêcher les désordres dont l'anonyme de 1622 s'est fait le narrateur :

D'où est-il provenu ce desmolissement,
Qui peut avoir causé contre nous ceste perte,
Quel artizan subtil a faict si promptement
D'une riche cité une ville deserte ?

[1] Ce travail, qui était presque entièrement imprimé au moment de la mort de son auteur, a pour titre : *le Harlan des églises de Montpellier, réimpression faite par la Société des bibliophiles de Montpellier, d'après le seul exemplaire connu de l'édition de* 1622 (*Béziers, Jean Pech*), *avec introduction et notes.* — Montpellier, Seguin, 1874; in-8°, XXVI-27-49 pag.

Digitized by Google

Je n'y vois rien en droict, tout y est renversé,
D'un et d'autre costé ce ne sont que ruines.
Je crois que le malin s'est icy exercé
Et qu'il a faict jouer ses infernales mines.

Où sont-ils maintenant ces Temples glorieux,
Ces Eglises, hélas ! je les vois démolies;
A peine peut-on bien recognoistre les lieux
Et l'endroit où jadis elles furent basties.

. . . . . .

Je cherche la Canorgue au lieu où elle estoit :
Je suis tout estonné, je n'y vois qu'une place.
L'on dit bien c'est le lieu qu'icelle contenoit
Mais il n'y apparoist d'église aucune trace.

De celles de sainct-Pol, sainct-Mathieu, sainct-François,
La saincte-Trinité, de sainct-Sauveur, saincte-Anne,
De sainct-Rus, de sainct-Jean, et de la saincte-Croix,
Il ne s'en void aussi qu'une place profane.

Les dévastations qui arrachent à l'anonyme ces plaintes naïves sont, heureusement, devenues impossibles. Elles sont si bien condamnées que notre confrère fait justement remarquer que c'est une administration à la tête de laquelle était placé un protestant qui a contribué le plus à la récente reconstruction d'une des églises démolies en 1621. « Cette tolé-» rance réciproque, dit-il en terminant l'historique des trou-» bles religieux de Montpellier, est un sûr garant que les » haines d'autrefois ne peuvent plus revivre et que chacun » sait aujourd'hui garder sa foi, tout en respectant la foi de ses » frères.»

Ce n'était pas seulement par la publication du *Harlan* qu'Aimé Atger avait participé aux études dont l'ancienne province de Languedoc a été l'objet depuis quelque temps. Frappé des résultats qu'obtient une investigation patiente appliquée à un sujet limité, de la nécessité de multiplier ces monographies locales qui renouvellent de plus en plus l'histoire du Midi, il songeait à mettre à jour les annales d'un petit village situé aux portes de Montpellier, et où, depuis la mort de celle qui portait si dignement son nom, il allait de préférence prendre quelques moments de loisir. Pour ses *Notes sur l'histoire de Lavérune*, il avait extrait des divers historiens du Languedoc, des documents provenant de l'ancienne Cour des

Digitized by Google

comptes et du domaine (aujourd'hui aux archives de l'Hérault), une multitude de renseignements et de pièces que la mort devait malheureusement l'empêcher de coordonner. Il se proposait d'y éclaircir les origines de la famille des anciens seigneurs de Lavérune et leur filiation successive depuis le moyen âge. On sait que les Pelet de Lavérune étaient une branche des Pelet d'Anduze, qui gouvernèrent cette ville pendant plusieurs siècles. Aimé Atger ne s'était pas arrêté à la partie ancienne de leur histoire, et il avait voulu la continuer jusqu'à nos jours, en la rattachant à celle des Pelet de la Lozère. C'était là son œuvre de prédilection, et il hésitait rarement, lorsqu'il s'agissait d'elle, à mettre à contribution les souvenirs de ses amis; lui indiquer des sources auxquelles il n'eût pas encore puisé était même le plus sûr moyen de lui être agréable sur ce point.

Cette monographie locale l'avait conduit presque naturellement à un autre travail, dans lequel, mieux peut-être que par le *Harlan,* se serait donné carrière l'esprit exact, méthodique, presque minutieux, de notre regretté confrère. En s'enquérant des traditions des habitants de Lavérune, il n'avait pu s'empêcher de noter diverses poésies populaires, quelques-uns de ces vieux chants que la génération actuelle néglige ou laisse perdre : la scène dialoguée du *Galant* ou du *Jalous,* encore représentée en Provence dans certaines fêtes villageoises; la chanson *Lou rèi n'a 'na fonteta;* la belle complainte de la Passion, etc., que publiera la *Revue* dans un de ses prochains fascicules. Il y avait ajouté, plus tard, quelques pièces recueillies à Saint-George-de-Lusençon et à Saint-Félix-de-Lodez, ou qui lui avaient été données par M. Chauvet, de Vendémian, amateur passionné, lui aussi, de tout ce qui se rattache aux dialectes languedociens. Obéissant à la règle de spécialité qui a motivé la fondation de la *Société pour l'étude des langues romanes,* il renonça à poursuivre cette collection, lorsqu'il eut appris que nos deux confrères, MM. Achille Montel et Louis Lambert, avaient entrepris déjà celle, bien plus importante, de tous les chants populaires du Languedoc. Le travail restreint de M. Atger n'en est pas moins intéressant par l'exactitude avec laquelle son auteur notait lui-même, ou faisait noter, les variantes d'un seul village et jusqu'aux

Digitized by Google

gallicismes des chanteurs. Notre confrère aimait à saisir la poésie rustique dans son état réel, avec toutes ses défaillances, accidentelles ou non, et il ne tolérait à cet égard ni correction, ni retouche. C'était, que l'on me pardonne cette comparaison peut-être ambitieuse, comme une statue dont il n'aurait pas voulu enlever la rouille, de crainte de porter atteinte à la matière dont elle était formée.

Je viens de dire ce qu'avait été Aimé Atger et ce que ses recherches ont eu d'utile dans le cercle restreint qui les limitait. Le soin avec lequel il s'y est maintenu est digne de remarque ; en effet, lorsque le champ de nos connaissances s'accroît si démesurément, alors que la vie d'un seul homme est trop courte à qui veut le parcourir en entier, il est bon de rappeler ceux qui ont compris la nécessité de concentrer leurs efforts sur une portion déterminée du sol commun. Leur exemple est de ceux que l'on ne saurait trop suivre et recommander aujourd'hui. Alph. Roque-Ferrier.

CHRONIQUE

Jeux floraux de Barcelone.— La fête des Jeux floraux catalans s'est célébrée cette année avec la plus grande solennité. Le 3 mai, la grande salle de la *Llotja*, magnifiquement ornée de bannières et d'écussons, réunissait une foule empressée d'entendre et d'applaudir les œuvres couronnées.

Le discours d'usage, prononcé par le Président du consistoire, D. Albert de Quintana, avec une éloquence vive, passionnée, persuasive, en même temps qu'elle faisait appel aux plus doux souvenirs et aux plus nobles sentiments de la patrie catalane, traçait en termes de la plus grande élégance, et par des réflexions judicieuses, la voie qu'il convenait de suivre, et fut plusieurs fois interrompu par les applaudissements[1].

La lecture de la liste des lauréats, avec une appréciation rapide de leurs œuvres, fut faite par le secrétaire, D. Joan Sarda.

La *flor natural* ayant été gagnée par D. Francesch Ubach y Vinyeta, pour *lo Combat de Cadaquès*, il choisit, selon le droit qui lui était accordé en pareil cas, pour reine de la fête, dona Antonia Gutierez de Ubach, qui prit immédiatement place au fauteuil de la présidence, et couronna, selon l'usage, les autres lauréats.

Les autres prix successivement proclamés furent : — le 2e prix, à *A una morta*, de D. Francesch Matheu y Fornells ; — le 3e, à *la Mala Muller* de D. Felip Pirozzini y Marti ; — l'églantine d'or, à *Visca*

[1] Ce discours a été imprimé et publié séparément.

Digitized by Google

Arago de D. Ramon Pico y Campamar; 2e prix, à *Partida* de C. de M.; 3e prix, à la *Canso de gesta* de D. Mateu Obrador.— La violette d'or fut obtenue par la ballade religieuse *S. Francesch s'hi moria*, de D. Jascinto Verdaguer; 2e et 3e prix, par *la Primera Llàgrima* et *Esglay*, de D. Miquel Costa et de D. Anicet Pagès de Puig.— Les deux odes *l'Indépendencia* et *lo Segle*, de D. Isidro Reventos, obtinrent les prix accordés par la Députation provinciale de Girone et par le Consistoire poétique.

La plume d'argent, offerte par la Société *la Jove Catalunya*, fut remise à D. Antoni Aulestia y Pijoan, pour ses *Cuadros de historia catalana*. — Les prix offerts par la Députation provinciale de Tarragone, la Société littéraire *la Misteriosa* et par le Président du consistoire, ne purent être décernés.

*
* *

Un même nombre de fleurs sera distribué l'année prochaine, à pareil jour. En voici l'énumération :

Une fleur naturelle (*flor natural*), à toute œuvre en vers, sur un sujet quelconque, qui aura paru avoir la plus grande valeur;

Une églantine d'or (*englantina d'or*) à celui qui aura chanté un fait ou un souvenir quelconque de l'histoire catalane, avec préférence pour les compositions en forme de romance ou de légende;

Une violette d'or et d'argent (*viola d'or y d'argent*), à l'auteur de la meilleure composition morale ou religieuse.

Il est accordé en outre, dans chacun de ces trois cas, deux autres prix secondaires, représentés, le premier, par un bouton ouvert; le second, par un bouton fermé, de chacune des fleurs indiquées ci-dessus.

Il y aura, de plus, une cigale d'or (*cigala d'or*), offerte par le Président du consistoire poétique des Jeux floraux, à celui qui aura le mieux chanté la patrie catalane et ce qui la caractérise;

Une plume d'argent (*ploma d'argent*), offerte par l'Association littéraire *la Jove Catalunya*, au meilleur mémoire ou tableau historique tiré de l'histoire nationale;

Une abeille d'or et sa ruche d'argent (*buch d'argent ab una abella d'or*), offerte par la Société artistique et littéraire *la Misteriosa*, à la meilleure épitre ou satire morale.

Par une innovation heureuse, le corps poétique, s'intitulant désormais CONSISTORI DELS JOCHS FLORALS DE LA LLENGUA CATALANA, a résolu de faire appel à tous les dialectes qui le concernent; en conséquence, les pièces écrites en catalan antique ou moderne du Principat, de Mayorque et de Valence, pourront prendre part au concours.—On y admettra même les dialectes du midi de la France, appartenant à la langue d'oc, pourvu toutefois qu'ils répudient toute espèce de corruption et qu'ils adoptent l'orthographe admise par les *félibres*, la Société pour l'étude des langues romanes, la Société archéologique de Béziers, les poëtes roussillonnais, etc.

Cette innovation, et quelques autres proposées et admises par le Consistoire, paraissent avoir rencontré une opposition assez vive sur plusieurs points ; leur ensemble est trop digne d'éloges, toutefois, pour qu'avec une direction ferme et une constante impartialité, on n'arrive pas à triompher des difficultés et à faire sortir de ces mesures ce qu'elles ont d'éminemment utile et nécessaire. C'est un

Digitized by Google

pas de plus vers cette décentralisation si désirée, et cependant si redoutable, quand elle ne se meut pas dans un cercle pratique.

Nous sommes heureux de pouvoir ajouter que l'initiative en est due à notre ami et collaborateur D. Albert de Quintana. Elle a été inspirée par les sentiments les plus élevés et les plus vrais, ceux de la concorde qui doit exister entre toutes les branches d'une même race, et ceux de l'apaisement qui se produira bientôt, nous n'en doutons point, dans ces passions et ces haines qui agitent la grande famille humaine.

Le rôle de la poésie est surtout de les faire revivre, de les ranimer, d'en exciter et d'en favoriser l'extension; c'est en ce sens qu'elle pourra aider, dans son action civilisatrice, sa grande sœur la science.

Elles atteignent déjà ce beau résultat, que, malgré nos dissensions intestines et nos égoïsmes nationaux, tous ceux qui aiment l'étude, et placent l'intelligence au-dessus de tout, se tendent en tout pays une main fraternelle. Que notre excellent ami soit donc félicité de la noble et généreuse pensée dont il a été l'interprête.

A. M.

***

Un Comité, composé de membres de diverses Sociétés littéraires du Midi, vient de se constituer afin de célébrer à Vaucluse le cinquième centenaire de Pétrarque, qui mourut, comme on sait, le 18 juillet 1374.

D'illustres écrivains, parmi lesquels les trois poëtes qui représentent à l'Académie française le rhythme cher à Pétrarque, ont bien voulu prendre cette manifestation sous leur haut et bienveillant patronage.

L'Académie du Sonnet, à qui est due l'initiative de cette fête, veut bien mettre à la disposition du Comité un prix qui sera décerné, ainsi que des mentions honorables, aux *meilleurs sonnets français en l'honneur de Pétrarque.*

Plusieurs autres Sociétés académiques du Midi offrent à leur tour divers prix :

1° A la meilleure ode française en l'honneur de Pétrarque ; 2° à la meilleure pièce de vers provençaux sur le même sujet ; 3° au meilleur sonnet et à la meilleure *canzone* italiens ; 4° au meilleur sonnet traduit de Pétrarque en français ; 5° au meilleur sonnet traduit de Pétrarque en provençal. Les envois français et italiens doivent être adressés à M. Reynald, professeur à la Faculté des lettres d'Aix, et les envois provençaux à M. J.-B. Gaut, bibliothécaire et membre de l'Académie, à Aix.

Tous les dialectes de la langue néo-romane sont admis au concours provençal.

Les pièces envoyées devront être toutes inédites.

Les concurrents auront soin de ne faire connaître leurs noms que dans un pli distinct et cacheté.

Des jurys spéciaux seront organisés pour juger les pièces envoyées dans chacune des trois langues admises au Concours. Les prix seront décernés à Vaucluse, le jour du centenaire, en séance solennelle.

Les pièces que le jury jugera dignes de cet honneur seront publiées en un recueil qui paraîtra le jour même de la fête. A cet effet, tous les concours seront irrévocablement clos le 15 juin.

Digitized by Google

Les Académies et Sociétés savantes sont invitées à désigner les délégués qui les représenteront au centenaire. Des places d'honneur leur seront réservées.

Un programme détaillé sera publié plus tard ; mais, dès maintenant, nous pouvons annoncer que la journée du samedi 18 sera consacrée à la fête française, et celle du dimanche 19 à la fête provençale et italienne. Une large part sera ainsi faite aux trois Muses, à qui le grand poëte est également cher.

On sait que ce dernier fut notre hôte. En effet, Pétrarque vint étudier la jurisprudence à Montpellier, et il y retoucha, s'il faut s'en rapporter à Gariel, le roman célèbre de *Pierre de Provence*, attribué à Bernard de Treviers, chanoine de Maguelone. La *Société des langues romanes*, désirant contribuer à l'éclat de la fête littéraire des 18 et 19 juillet, offre un rameau d'olivier en argent, qui sera décerné à Vaucluse à l'auteur du meilleur sonnet en langue d'oc. Tous les dialectes du midi de la France, le catalan et le valencien, sont admis à concourir.

Les pièces pour le concours devront être envoyées, en double exemplaire et *franco*, avant le 15 juin prochain, terme de rigueur, au *Secrétaire de la Société pour l'étude des langues romanes*, à Montpellier. Elles porteront en tête une épigraphe, qui sera répétée dans un billet cacheté contenant le nom de l'auteur.

*
* *

Notre confrère, M. Boucherie, vient de publier à Paris, Pedone-Lauriel (à Montpellier, Seguin et Coulet), in-8°, XXIV-378 pages, une étude sur le *Dialecte poitevin au XIIIe siècle*. Il en sera rendu compte dans un des prochains numéros de la *Revue*.

*
* *

Le deuxième fascicule du tom. Ier de la *Grammaire des langues romanes*, de F. Diez (traduction G. Paris et Brachet), vient de paraître à la librairie Franck, Paris.

*
* *

Nous remarquons que l'*Almanach du sonnet* (Aix, v^e Remondet-Aubin) a bien voulu faire, une part considérable aux dialectes néo-romans. La *Revue* en rendra compte dans son prochain numéro.

*
* *

Il va paraître à Barcelone, Parlamento. 34, Ensanche de S. Antonio, une *Revista historica latina*. Ce recueil, dont nous serons heureux de constater les développements, est tout spécialement consacré à l'étude de la littérature, de l'histoire et des différents idiomes des peuples de race néo-latine.

*
* *

Nous remercions la *Société de statistique, sciences, lettres et arts du département des Deux-Sèvres*, de la mention qu'elle a bien voulu faire de nos travaux.

Digitized by Google

*
* *

Sous le titre *lou Rèst d'aiet*, M. Marius Bourrelly, notre confrère, déjà connu par une remarquable traduction des Fables de Lafontaine, dont la *Revue* entretiendra bientôt ses lecteurs, fera paraître, le 1er juillet 1874, un recueil de poésies provençales en cinq parties.

*
* *

Notre confrère M. Adrien Pozzy, membre de la *Société des sciences et arts d'Agen*, bibliothécaire de cette ville, imprimera sous peu un *Dictionnaire de la langue romano-agenaise*, auquel il travaille depuis très longtemps.

*
* *

M. L. Sardou, membre de la *Société des lettres, sciences et arts* des *Alpes-Maritimes*, va entreprendre la publication de la *Vida de sant Honorat*.

L'œuvre de Raymond Féraud n'a jamais été, comme on le sait, imprimée en entier. Sauf les fragments cités par Raynouard dans le *Lexique roman*, on ne connaissait de cet intéressant poëme qu'un petit nombre de morceaux choisis, publiés en 1858 par l'éditeur actuel.

Le texte qu'adopte M. Sardou est celui du manuscrit qui a servi à Raynouard et que son possesseur, notre confrère M. Guessard, a gracieusement mis à la disposition de la *Société des Alpes-Maritimes*. De nombreuses notes et les principales variantes des deux manuscrits de la Bibliothèque nationale l'accompagneront.

Il ne sera tiré que cent cinquante exemplaires de ce volume, tous numérotés suivant l'ordre d'inscription des souscripteurs. Le prix (dix francs) devra être adressé *franco* au Trésorier-Archiviste de la *Société des Alpes-Maritimes*, rue Gioffredo, 10, à Nice.

*
* *

Publications concernant l'histoire, la littérature et l'archéologie des provinces du midi de la France

Gaudry, Fischer et Tournouer, *Animaux fossiles du Mont-Léberon (Vaucluse)*. Paris, Savy, in-4°, 180 pag. et planch.

Bonstetten (de), *Carte archéologique du département du Var (époques gauloises et romaines), avec un texte explicatif*. Toulon, Robert, in-8°, 40 pag. et fig.

Thuot, *Aubusson considéré comme lieu où campèrent deux légions de César*. Limoges, veuve Ducourtieux, in-12°, 96 pag. et cart.

Cenac-Moncaut, *Histoire des peuples et des Etats pyrénéens (France et Espagne) depuis l'époque celtibérienne jusqu'à nos jours*, 3e *édition, augmentée de l'étymologie des noms de lieu et de l'archéologie complète des Pyrénées françaises et espagnoles*. Paris, Didier, 4 vol. in-12, 2.554 pag.

Vuitry, *les Impôts romains dans la Gaule, du VIe au Xe siècle*. Orléans, Colas, in-8°, 156 pag.

(Ext. du *Compte rendu de l'Académie des sciences morales et politiques.*)

Revoil (H.), *Architecture romane du midi de la France, dessinée, mesurée et décrite*. Paris, Morel, 3 vol. in-f°, pl.

Digitized by Google

Crozes, *Monographie de la cathédrale de Sainte-Cécile d'Alby*, 4e *édition, avec documents inédits*. Paris, Didron, in-12, 364 pag.

Buffet. *Lambert d'Avignon, le réformateur de la Hesse*. Paris, Bonhoure, in-12, 189 pag.

Tournaire, *le R. P. Denys Faucher, prieur de Lerins, au XVIe siècle*. Cannes, Vidal, in-8°, 38 pag.

(Extrait du *Bulletin de la Société de Cannes*).

Couture, *Procès-verbaux de l'entrée solennelle en la ville d'Auch des archevêques Francois de Tournon* (1547), *Léonard de Trapes* (1600), *Dominique de Vic* (1634), *publiés d'après les manuscrits originaux des archives municipales*. Auch, Cocharaux, 1873, in-8° 30 pag.

Journal de F. de Syrueilh, chanoine de Saint-André de Bordeaux, archidiacre de Blaye, l'an 1568 *à* 1585, publié par M. Clément Simon. Bordeaux, Gounouilhou, 1873, in 4°, 120 pag.

Extrait du t. XIII des *Archives du département de la Gironde*.

Cosnac (Jules de), *Souvenirs du règne de Louis XIV*, t. V. Paris, Loones, in-8°, 489 pag.

Études sur la Fronde dans le sud-ouest de la France.

Les Magnificences faites en la ville de Bourdeaux à l'entrée du roy. Bordeaux, Lefebvre, in-8°, 16 pag. (réimprimé à 68 ex., pap. de Hollande).

Dupon-Laray, *Curiosités judiciaires du parlement de Pau* (1623-1732). Paris, Ribaut, in-8°, 48 pag. (tiré à 108 ex.)

Remacle *Ultramontains et Gallicans au XVIIIe siècle. Honoré de Quiqueran de Beaujeu, évêque de Castres, et Jacques de Forbin-Janson, archevêque d'Arles; épisode de l'histoire du jansénisme*. Marseille, Cayer, in-8°, 187 pages.

Ponger (J.-A.), *Mémoires historiques sur le Vivarais*. Annonay, Ranchon, 3 vol. in-8°, 489 393 et 687 pag.

De Richemond, *Documents historiques inédits sur le département de la Charente-Inférieure* (*Aunis et Saintonge*). Paris, Picard, in-8°, 168 pages.

Girardin et d'Antelmy, *Description du diocèse de Fréjus, manuscrit publié par J.-B. Disdier*. Draguiguan, Latil, in-8°, x-423 pages.

Samuel Smiles, *The Huguenots in France, after the Revocation of the Edict of Nantes; with a Visit to the country of the Vaudois*. London, Isbiter, in-8°.

Gueidon. *Almanach historique de Provence* (année 1874). Marseille, Gueidon.

(*Polybiblion, Revue des quest. hist.*, etc.)

A. R.-F.

Le Gérant : Ernest HAMELIN.

ERRATA de la livraison de janvier 1874

La Vie de Saint Alexis. P. 12, ligne 39, *au lieu de* bessoin, *lisez* : besoin.

P. 20, l. 3 et 4, *lisez* : font vibrer comme eux l's devant les consonnes, dans le corps ou au commencement des mots.

Digitized by Google

Le Mémorial des Nobles. P. 70, ligne 16, *au lieu de* ainf, *lisez* : ainsi.

Les Jeux d'enfant en Catalogne. P. 119, ligne 31, *au lieu de* aparo-mo, *lisez* : aparo-me.

Jeux et Sournetas du bas Languedoc. P. 130, note 1, ligne 5, *au lieu de* pertusano, *lisez* : pertusana

P. 131, suite de la note précédente, *au lieu de* vèlo, *lisez* : vèla.

P. 135, ligne 9, *au lieu de* t'où dich, *lisez* : t'òu dich.

P. 136, ligne 5, *au lieu de* lou seguiguèt, *lisez* : la seguiguet.

— ligne 18, *au lieu de* la faguèron, *lisez* : la faguèrou.

P. 140, ligne 33, *au lieu de* en peurant, *lisez* : en pleurant.

P. 142, ligne 6, *au lieu de* la guindirièira, *lisez* : la guindièira.

Traduction du IIe chant de l'Énéide. P. 145, ligne 4, *au lieu de* te de Martin, *lisez* : et de Martin.

P. 145, ligne 19, *au lieu de* la forme *iòu*, *lisez* : la forme *iou*.

Épigraphie romane. P. 168, ligne 7, *au lieu de* EN JOYO, *lisez* : EN JOYA.

P. 169, ligne 30, *au lieu de* LA MOUNTAGNO, *lisez* : LA MOUNTAGNA.

Un recueil de poésies rumonsches. P. 205, note 1, ligne 3, *au lieu de* inscriptions étrangères, *lisez* : étrusques.

P. 214, ligne 30, *au lieu de* par ce (parfum répandu sur ma tête), *lisez* : par ce parfum (répandu sur ma tête).

A Frederi Mistral. P. 219, ligne 10, *au lieu de* plenamene, *lisez* : plenamen.

P. 219, lignes 16 et 30, *au lieu de* William G. BONAPARTE, *lisez* : William C. BONAPARTE.

A-n-uno Veniciano. P. 220, ligne 3, *au lieu de* et moun amo, *lisez* : e moun amo.

P. 221, ligne 18, *au lieu de* et de respèt, *lisez* : e de respèt.

P. 223, ligne 14, *au lieu de* et guittarro, *lisez* : e guetarro.

— ligne 22, *au lieu de* dòu pople, *lisez* : dòu pople.

P. 224, ligne 10, *au lieu de* et li *campanile*, *lisez* : e li *companile*.

Périodiques. P. 226, l. 40, *lisez* : la valeur de l'*ö*. Dans *ösë* = anseu. *öter* = anteur, à quel signe reconnaître la place de la tonique ?

Page 227, l. 8, *lisez* : Dolopathos.

Chronique. P. 232, ligne 16, *au lieu de* de la littérature, *lisez* : et la littérature.

P. 234, ligne 15, *au lieu de* : toto ancienetat, *lisez* : tota ancianetat.

Avis aux membres de la Société. P 236, ligne 24, *au lieu de* du *Bulletin de la Société*, *lisez* : *Bulletin de la Société*.

Digitized by Google

TABLE DES MATIÈRES

DU CINQUIÈME VOLUME

—

Introduction v

DIALECTES ANCIENS

Formules de conjuration antérieures au IXe siècle. (A. Boucherie.) 101
Quelques traces de la langue romane avant le IXe siècle. (A. Boucherie.) 114
Archives de Montpellier. Le Mémorial des Nobles (suite.) (A. Montel.) 40-237
Documents sur la langue catalane des anciens comtés de Roussillon et de Cerdagne (suite). (A. Alart.) 80
Épigraphie romane. (A. Montel. — A. Roque-Ferrier.) 38-274
La *Vie de saint Alexis*, poëme du XIe siècle, édition de M. Gaston Paris. (A. Boucherie.) 5
Observations sur la langue du roman de Blandin de Cornouailles et de Guillot Ardit de Miramar. (A. Alart.) 275
Étymologies françaises et patoises (suite). (A. Boucherie.). 340
Le *Z* final, en français et en langue d'oc. (C. Chabaneau).. 330
De Quelques Formes de l'ancienne langue d'oc. Réponse à M. P. Meyer. (Ch. de Tourtoulon.) 355

DIALECTES MODERNES

Jeux et *Sournetas* du bas Languedoc (***) 125-357
Les Jeux d'enfants en Catalogne. (J. Pin y Soler.) 115
Chants populaires du Languedoc. — Introduction. (A. Montel et L. Lambert.) 482
Poésies de dom Guérin de Nant. (E. Mazel et H. Vigouroux.) 377
Documents inédits pour servir à l'étude de la langue d'oc. Traduction du deuxième chant de l'*Enéide*, par Jourdan. (Léon Gaudin.) 144-393
Lettres à Grégoire sur les patois de France. (A. Gazier.) ... 418
Épigraphie romane (dialectes modernes). (A. E., ***, A. Roque-Ferrier.) 166-411
Grammaire limousine (suite). (C. Chabaneau.) 171-435
Un recueil de poésies rumonsches. Notice et extraits. (A. Roque-Ferrier.) 197

Digitized by Google

A Frederi Mistral. (BONAPARTE-WYSE.) 219
A-n-uno Veniciano. (TH. AUBANEL.) 220
Lou Capitani gré. (Th. AUBANEL.) 486
Lou Camin de ferri. (J.-B. GAUT.) 487
Leis Amado. (J.-B. GAUT.) 488
La Biheto de retour. (J.-B. GAUT.) 489

BIBLIOGRAPHIE

Recueil de textes bas-latins, provençaux, etc., p. p. M. Paul Meyer. (A. BOUCHERIE.) 490
Las Vesprados de Clairac, per Azaïs, amb'un avans-prepaus de J. Roumanille. (Alph. ROQUE-FERRIER.) 492
Les Almanachs de la langue d'oc. — *Armana prouvençau,* — *Calendari catala,* — *Armagna cevenou,* — *Armanac gascoun,* (Ant. GLAIZE.) 500
Lou Pastre de Cardounèl, poëme par Adrien Pozzy. (Alph. ROQUE-FERRIER.) 503
Flors de Canigo, poesias catalanes de P. Courtais. — *Dolsuras. La Pedregada y la Dolzena d'en Pau XIII,* du même. (Alph. ROQUE-FERRIER.) 505
Domat philosophe et écrivain, par M. Loubers. (T.) 506
Canti antichi portoghesi. p. p. Ern. Monaci. (Alph. ROQUE-FERRIER.) 507
Comedies y Poesias de B. Ferra. (A. MONTEL.) 508

PÉRIODIQUES

Romania. (A. BOUCHERIE.) 225, 510
Revue de linguistique. (A. BOUCHERIE.) 227
Rivista di filologia romanza. (C. CHABANEAU.) 227-229
Il Propugnatore. (C. CHABANEAU.) 223
Renaxensa. (A. MONTEL.) 511
Revista balear. (A. MONTEL.) 512
Revista de Archivos, Bibliotecas y Museos. (A. MONTEL.) 512

NÉCROLOGIE

Aimé Atger (Alph. ROQUE-FERRIER.) 514

Chronique. (A. R.-F., A. M.) 230-520
Rectification. (BOUCHERIE.) 235
Proverbes et dictons populaires recueillis à Aspiran. (Errata) 236
Errata 236-525
Avis à MM. les membres de la Société. (Bulletin.) 236

Montpellier, Imprimerie centrale du Midi. — Ricateau, Hamelin et Cᵉ.

Digitized by Google

REVUE

DES

LANGUES ROMANES

Digitized by Google

MONTPELLIER, IMPRIMERIE CENTRALE DU MIDI
Ricateau, Hamelin et Cie.

Digitized by Google

REVUE

DES

LANGUES ROMANES

PUBLIÉE

PAR LA SOCIÉTÉ

POUR L'ÉTUDE DES LANGUES ROMANES

TOME SIXIÈME

(**Juillet et Octobre 1874**)

Ce numéro contient 252 pages de supplément

MONTPELLIER

AU BUREAU DES PUBLICATIONS

DE LA SOCIÉTÉ

POUR L'ÉTUDE DES LANGUES ROMANES

PARIS

A LA LIBRAIRIE DE A. FRANCK

(VIEWEG, propriétaire)

67, RUE RICHELIEU, 67

M DCCC LXXIV

Digitized by Google

Digitized by Google

Création de deux Chaires de langue et de littérature provençales

Quand la *Romania* a paru en 1872, nous nous en sommes réjouis et nous lui avons souhaité bon succès, sachant bien qu'il y avait place pour deux dans le vaste domaine de la philologie romane, en France, et que la science n'avait qu'à gagner à cette loyale concurrence des philologues du Nord et du Midi. Nos souhaits se sont réalisés. Cet excellent recueil, dont nous n'avons cessé de recommander la lecture aux amis des études sérieuses, a pris, lui aussi, une extension considérable, et son succès, comme le nôtre, témoigne de l'importance que le public intelligent attache aux études qui nous sont chères.

La *Revue des Langues romanes* est devenue l'organe des savants et des poëtes du midi de la France, et la *Romania* celui des principaux romanisants, non-seulement de Paris, mais encore de l'étranger, de l'Italie, du Portugal et de l'Allemagne même. Ainsi, par la force des choses, et grâce à l'initiative de quelques travailleurs de la province et de Paris, la France reprend le goût et, en quelque sorte, la direction de ces études qu'on peut dire nationales, puisqu'elles ont pour objet principal notre littérature et notre langue antérieures au XVIIe siècle. Mais cela ne suffit pas. A côté de l'enseignement écrit, représenté par la *Revue des Langues romanes* et par la *Romania*, il faut organiser l'enseignement oral de la philologie romane.

Digitized by Google

La langue et la littérature des provinces de langue d'oïl ont, dans M. G. Paris, professeur au Collége de France, un interprète digne d'elles. Pourquoi n'y aurait-il pas dans ce même Collége de France une chaire spéciale pour la *philologie* provençale? Nous nous servons à dessein du mot philologie, pour mieux indiquer le caractère purement scientifique de cet enseignement. Non pas qu'il faille en exclure les appréciations littéraires, mais parce qu'il serait nécessaire d'exiger de celui auquel on le confierait une préparation spéciale et complète, où l'étude de la *langue* méridionale tînt la première place et la plus considérable.

Comme ces travaux n'ont repris faveur que depuis quelque temps, les hommes en état de suffire à cette tâche sont encore bien rares. Aussi ne demandons-nous pour l'enseignement de la philologie provençale que deux chaires nouvelles : une à Paris, au Collége de France, l'autre à Montpellier. La chaire de Montpellier serait considérée comme une annexe de celle du Collége de France. Le titulaire serait nommé, comme ses collègues de Paris, sur la présentation des autres professeurs du Collége de France ; il jouirait des mêmes avantages et prendrait les mêmes engagements. On éviterait ainsi de modifier en quoi que ce soit l'organisation des Facultés universitaires, et la nouvelle chaire de provençal serait à la Faculté, sa voisine, ce qu'est le Collége de France à la Sorbonne.

Cette mesure donnerait satisfaction à notre amour-propre national et provincial. N'est-il pas humiliant, en effet, de penser qu'on soit réduit à demander comme une faveur la création d'une ou deux chaires de philologie provençale, quand on sait que l'Allemagne en compte plusieurs, et cela depuis des années ?

Il faut enfin que notre double littérature, comme l'a dit si heureusement M. Nigra au centenaire de Pétrarque, la littérature du Midi, comme celle du Nord; que les œuvres des troubadours, comme celles des trouvères; que la langue de Goudouli, de Jasmin et de Mistral, comme celle de Racine, de Lamartine et de Victor Hugo, soient étudiées au même titre et avec le même soin. Il faut aussi, il faut surtout — pourquoi ne pas le dire? — que la langue des paysans, que les patois en un mot, soient étudiés sur place, dans le milieu qui les a vus naître et qui les voit vivre, et, autant que possible, par les personnes qui les connaissent le mieux pour les avoir pratiqués dès leur enfance. La science a le devoir de ne rien négliger, et la philologie qui laisserait de côté les idiomes populaires ne serait pas plus une science que la botanique qui dédaignerait les plantes sauvages, les humbles fleurs du buisson, pour ne s'occuper que des plantes de nos jardins et des brillantes fleurs de nos serres.

La France n'a que des avantages à retirer de ces nobles études. Ses

Digitized by Google

divers gouvernements ont si bien senti qu'il fallait diriger vers les choses de l'esprit le réveil de la vie provinciale, qu'ils ont soutenu toutes les Sociétés savantes qui s'y sont formées.

Que l'on persévère donc dans cette voie, et l'on fera tomber du même coup ce qu'il peut y avoir d'excessif dans certaines revendications ; que l'on donne le nécessaire, et personne ne sera plus tenté de réclamer le superflu, surtout le superflu qui peut être nuisible à tout le monde.

Digitized by Google

Digitized by Google

REVUE

DES

LANGUES ROMANES

DIALECTES ANCIENS

LES SUBSTANTIFS VERBAUX

FORMÉS PAR APOCOPE DE L'INFINITIF

OBSERVATIONS SUR UN PROCÉDÉ DE DÉRIVATION[1] TRÈS-FRÉQUENT DANS LA LANGUE FRANÇAISE ET DANS LES AUTRES IDIOMES NÉO-LATINS.

2e édition, revue, corrigée, augmentée

AVANT-PROPOS

Le mémoire qu'on va lire a été publié pour la première fois, en 1864, dans les *Mémoires de l'Académie des inscriptions et belles-lettres*, après avoir subi, dans le sein de cette compagnie, l'épreuve des lectures réglementaires.

[1] On disait encore au XVI siècle *dérivaison*, et cela était beaucoup plus conforme à l'analogie, puisque l'on dit de même *raison*, *déraison*, *terminaison*, *déclinaison*, etc., tous provenant de mots latins terminés en *atio*, *ationis*. Jaques de la Taille, en 1573 (*la Manière de faire des vers françois*), p. 9 et suivantes, traite en un chapitre spécial : *de la Dérivaison*.

Digitized by Google

L'auteur de la *Logique* de Port-Royal dit, dans le deuxième Discours préliminaire :

« Il seroit à désirer que l'on ne considérât les premières éditions d'un livre que comme des essais informes que ceux qui en sont les auteurs proposent aux personnes de lettres, pour en apprendre leurs sentiments, et qu'ensuite, sur les différentes vues que leur donneroient ces différentes pensées, ils y travaillassent tout de nouveau pour mettre leurs ouvrages dans la perfection où ils sont capables de les porter. »

Il y a dans ces paroles un grand fond de vérité.

Le présent mémoire était, je puis le croire, quelque chose de mieux qu'un « essai informe », quand il obtint l'approbation de l'Académie des belles-lettres. Mais l'analyse historique des langues fait sous nos yeux de si rapides progrès que, pendant ces dix années, une attention souvent reportée vers cette première étude m'y a fait découvrir bien des lacunes et des erréurs. La critique de mes amis m'aidant aussi à me corriger, j'offre aujourd'hui aux curieux et aux connaisseurs en ces matières un travail plus complet et plus exact que n'était celui de 1864. Sans avoir atteint à la « perfection », où moins que personne j'ose prétendre, on trouvera, j'espère, que j'ai utilement enrichi la collection des dérivés qui font le sujet de cette étude et que je les ai analysés avec plus de rigueur et de précision. Ces améliorations scrupuleuses sont le meilleur titre que je puisse avoir à la bienveillance de MM. les romanistes de Montpellier, qui m'ont libéralement ouvert, pour la réimpression d'un mémoire déjà connu du public, l'hospitalité de leur savante Revue.

Paris, 1er mai 1874.

INTRODUCTION

De originibus verborum qui multa dixerit commode, potius boni consulendum, quam qui aliquid nequiverit, reprehendendum; præsertim quum dicat etymologice non omnium verborum dici posse causam.

(VARRON, *de Lingua latina*, VII. 4e édit. Otfr. Müller.)

Depuis qu'il y a en France des grammairiens et des grammaires de la langue nationale, l'étymologie des mots français

Digitized by Google

n'a guère cessé d'être recherchée avec ardeur. Elle l'a été quelquefois avec succès dès le XVIe siècle, où H. Estienne, par exemple, dans ses *Hypomneses de gallica lingua*, offre, sur ce sujet, des vues ingénieuses et vraies; elle l'a été au XVIIe dans les écrits de Ménage, dans un opuscule fort original de J. Catherinot[1], enfin dans quelques parties du premier *Dictionnaire de l'Académie françoise*. Au XVIIIe siècle, on peut dire que les principales règles de l'étymologie scientifique sont assez clairement posées par Falconet, dans un mémoire lu à l'Académie des belles-lettres[2], et par le célèbre Turgot dans un article de l'*Encyclopédie*[3] ; ces mêmes règles sont appliquées avec beaucoup de sagacité à l'histoire des langues romanes dans de curieux mémoires de Bonamy et de La Curne de Sainte-Palaye[4]. Au commencement du XIXe siècle, Butet, dans des leçons qui furent alors remarquées et encouragées par la troisième Classe de l'Institut, présenta sur les rapports étymologiques de notre langue et du latin des idées encore utiles à recueillir aujourd'hui, et le livre où il les résume ne mérite pas l'oubli où il semble tombé[5]. Des idées justes et heureuses sont aussi répandues dans le *Dictionnaire étymologique* de Roquefort et dans la préface ajoutée par M. Champollion-Figeac à l'édition de ce livre[6].

Mais, quel que soit le mérite de ces travaux divers, c'est plus récemment que l'étude des origines de notre vocabulaire a été fondée sur une juste alliance de l'analyse grammaticale et de l'histoire. En général, la méthode purement lexicographique suivie par nos anciens étymologistes n'est pas la plus favorable au développement de la saine critique en matière d'éty-

[1] *Les Doublets de la langue* (Bourges, 1683).

[2] 1745, t. XX des *Mémoires de l'Académie des inscriptions et belles-lettres*.

[3] Réimprimé dans les *Œuvres* de Turgot (Paris, 1808), tome III, avec quelques pages inédites sur les mêmes matières.

[4] 1751, t. XXIV des *Mémoires de l'Académie des inscriptions et belles-lettres*.

[5] *Abrégé d'un cours complet de lexicologie*, Paris. (1801, 2 vol. in-8°, sous le même titre, sans numéro d'ordre.)

[6] *Dictionnaire étymologique de la langue française*, précédé d'une dissertation sur l'étymologie. Paris, 1829, 2 vol. in-8°; voyez surtout p. XXXIII.

Digitized by Google

mologie : elle rapproche trop souvent certains faits qui n'ont qu'une ressemblance accidentelle, elle éloigne l'un de l'autre des faits qui sont unis par une intime analogie ; enfin elle laisse trop au second plan l'étude des formes grammaticales. Il ne faut donc pas s'étonner si, malgré les progrès accomplis dans ces études, il y reste encore bien des difficultés à résoudre, bien des questions à approfondir.

Parmi ces questions, il y en a une sur laquelle je voudrais attirer l'attention. Il s'agit d'un principe d'étymologie, déjà signalé, il est vrai, en termes précis, par M. Diez dans sa *Grammaire des langues romanes*[1], et par M. E. Mätzner dans sa *Grammaire française*[2], mais qui, néanmoins, ne paraît pas avoir pris dans la théorie historique de ces idiomes la place qu'il mérite d'y occuper. Comme, d'ailleurs, ce sujet touche à des questions d'un ordre plus général et d'un grand intérêt pour l'histoire des langues, j'ai pensé qu'on pouvait en faire le sujet d'un mémoire spécial[3].

Quand on ouvre la premiere édition du *Dictionnaire de l'Académie françoise*[4], où les mots, comme on sait, sont rangés par ordre de racines, on remarque qu'un grand nombre de mots simples s'y rencontrent subordonnés à des mots qui en sembleraient plutôt les dérivés : par exemple *apprest* se lit au-dessous d'*apprester*, comme si le substantif n'était qu'un dérivé du verbe, au lieu d'en être la racine ; de même :

Appel se lit au-dessous de *appeler*.
Annonce, ...*annoncer*.
Arrest, ...*arrester*.
Coust,..... ....*couster*.

[1] F. Diez, *Grammatik der romanischen Sprachen*, t. II. p. 232 (1re éd., 1838); t. II, p. 268 (2e éd., 1858), et *Etymologisches Wörterbuch*, 1853, *Vorrede*, p. XXIII.

[2] *Französische Grammatik mit besonderer Berücksichtigung des Lateinischen* (Berlin, 1856), p. 268.

[3] Les résultats généraux du présent mémoire ont été admis par M. Brachet dans l'*Introduction* de son *Dictionnaire étymologique de la langue française*, p. XXXII-XXXIII (1870). M. Littré et M. Brachet ont signalé dans le cours de leurs dictionnaires le plus grand nombre des substantifs verbaux que nous étudions ici (note de 1874).

[4] Paris, 1694, 2 vol. in-folio.

Digitized by Google

Combat, ...	*combattre.*	dans l'article *battre*
Débat, ...	*débattre.*	
Rabat, ...	*rabattre.*	
Descharge, ...	*descharger.*	
Élève, ...	*élever*	
Estime, ...	*estimer.*	
Recours, ...	*recourir.*	dans l'article *courir*.
Secours, ...	*secourir.*	

Cet arrangement ne peut être l'effet du hasard ; il atteste une intention, mais une intention dont la préface des rédacteurs ne nous dit rien.

Si les rédacteurs du Dictionnaire ont voulu constater que dans les exemples ci-dessus le verbe est historiquement antérieur au substantif qui y correspond, il faudra leur faire honneur d'une observation aussi juste qu'elle était neuve alors, et qui depuis a été longtemps négligée.

Ce qui est certain, c'est que le principe en question se trouve assez régulièrement appliqué dans le Dictionnaire de 1694[1]. Quant à nous, pour mettre ce principe en pleine lumière et en suivre méthodiquement les applications, nous embrasserons d'abord d'une vue plus générale les rapports étymologiques de notre langue et de la langue latine.

PREMIÈRE PARTIE

Il est évident aujourd'hui pour tout le monde que le latin a fourni les principaux éléments de notre langue. Mais lorsque, dans une page écrite en français, on rapproche de chaque mot le mot ou les mots latins auxquels il remonte par voie de dérivation plus ou moins directe, la première impression qu'on

[1] Toutefois, on y lit *demeure* avant *demeurer*, *loge* avant *loger*, *déclin* avant *décliner*, *amende* avant *amender*, *débauche* avant *débaucher*, etc, ce qui laisse voir au moins quelque incertitude dans l'esprit des rédacteurs. De même quelques lexiques modernes, comme celui de Roquefort (au mot *erre*, de *errer*, *errare*) et celui de Burguy (à la suite de sa *Grammaire*, au mot *faillir*), offrent des exemples isolés de dérivations comme celles que nous étudions dans ce mémoire ; mais on voit que les auteurs de ces lexiques n'ont encore là-dessus aucun principe fixe et dont ils aient reconnu l'application dans un grand nombre d'exemples.

Digitized by Google

éprouve de ce rapprochement est celle d'une confusion étrange. Prenons pour exemple quelques lignes de Bossuet, dans le *Discours sur l'Histoire universelle* :

A l'âge de trente-trois ans, au milieu
Ad illum ætaticum de triginta tres annos[1], *ad illum medium locum*
des plus vastes desseins qu'un homme eût jamais
de illis plus vastis de-signis[2] *quæ unus homo habuisset jam magis*
conçus et avec les plus justes espérances d'un heureux
concepta et apud hoc (?) *illis plus justis sperantiis de uno auguroso*
succès, Alexandre mourut sans avoir eu le loisir d'établir
successu, Alexander morivit sine habere habilum illum licere de stabilire
solidement ses affaires, laissant un frère imbécile et
solida-mente sua ad facere, laxantis unum fratrem imbecillum et
des enfants en bas âge incapables de soutenir un si
de illos infantes in basso ætatico incapabiles de sustinere unum sic
grand poids.
grande pensum.

Ne semble-t-il pas, à première vue, que les mots dont se compose cette belle phrase soient sortis comme au hasard d'éléments latins pris à tous les âges et comme à tous les degrés de corruption et de barbarie? Ne semble-t-il pas qu'ils se soient souvent déformés ou agrégés de la façon la plus grossière; qu'aucune règle, aucun principe, n'ait dominé le travail de décomposition par où notre langue est sortie du latin? Il n'en est rien cependant. Plus on étudie, plus l'ordre apparaît sous ce désordre; plus on voit se dégager des lois constantes du milieu des faits qui paraissaient d'abord fortuits et irréguliers. Et les radicaux et les flexions ont subi l'action secrète, mais puissante, d'un principe qui n'est plus précisément celui des langues synthétiques de l'ancienne Europe, mais qui s'y rattache par de profondes analogies. Le seul chapitre que

[1] Le lecteur remarquera de lui-même que l'application que nous faisons ici de la syntaxe des cas avec les propositions latines a quelque chose d'arbitraire, puisque l'oubli de ces règles est précisément un des traits caractérisques de la décadence du latin au moyen âge et de sa transformation en dialectes néo-latins.

[2] A la rigueur, il faudrait dire ici *designare*, comme on le verra par la suite de ce Mémoire. Presque chaque mot du texte exigerait des explications du même genre, auxquelles suppléera la sagacité de nos lecteurs.

Digitized by Google

je vais esquisser d'une histoire grammaticale de la langue française suffira pour montrer clairement ce que j'appellerais volontiers la méthode secrète en vertu de laquelle notre langue s'est formée, et, sur quelques points, continue à se développer sous nos yeux.

Les grammairiens distinguent facilement entre les mots latins qui ont produit des mots français : 1° Un fonds de mots communs à toutes les périodes de l'histoire de la langue latine et qui forme encore aujourd'hui le principal fonds de la langue française; il serait superflu d'en citer ici des exemples. 2° Des mots qui ne se retrouvent que dans le latin populaire, dans le latin technique et dans celui de la décadence, par exemple :

Minare (Apulée, Ausone, saint Jérôme), qui a produit *mener*.
Corbicula (Palladius). ..... *corbeille*.
Filiaster (Isidore de Séville)..... *filâtre*.
Patraster (Inscriptions).. ..... *parâtre*.
Æramen (Priscien et les Codes), *airain* (cf. *examen* — essaim).
Nutritura (Cassiodore)..... ..... *nourriture*.

3° Des mots qui existent dans le latin classique, et cela dès les temps les plus anciens, mais qui s'y rencontrent rarement, tandis que leur introduction dans notre langue prouve qu'ils ont dû être jadis d'un fréquent usage. Ainsi *aiguille* vient certainement de *acicula*, que l'on ne voit plus employé que dans un texte du Code théodosien[1].

La même observation s'applique aux huit mots suivants :

Abeille, qui vient de *apicula* (Plaute et Pline l'Ancien), *apicella?*
Oiseau (*oisel*),..... *avicula* (Aulu-Gelle), *avicella?*
Agneau (*agnel*)..... *agnellus* (Plaute).
Menaces,.... . ..... *minatiæ* (Plaute).
Dompter,..... ..... *domitare* (Virgile et Pline).
Haleter,... . ..... *halitare* (Ennius).
Couvercle,..... .*cooperculum* (Pline l'Ancien).
Taille,.... ..... *talea* (Caton l'Anc.); cf. *intertaliare* (Nonius).

4° Enfin des mots latins dont l'existence très-ancienne ne peut être aujourd'hui démontrée que par une certaine analogie avec d'autres mots qui se retrouvent dans les auteurs,

[1] III, XVI, 1, où on lit aussi *acucula*.

Digitized by Google

et surtout par le mot même qu'ils ont produit dans quelque idiome néo-latin. Tels sont :

Somniculus, qui a produit *sommeil*, et qui d'ailleurs a dû précéder en latin *somniculosus*, adjectif connu par des témoignages classiques.

Soliculus, qui a produit . . *soleil*.
Spicare . . . . . *espier* (cf. *conspicare*, *despicare*).
Sedica. . . . . *siége* (cf. *pedica—piége*) [1].
Taurellus. . . . . *taureau*
Vascellum. . . . . *vaisseau*.
Plusiores (pluriores). . . . . *plusieurs*.
Pendicare. . . . . *pencher* (cf. *claudicare* — clocher).
Abimere. . . . . *aveindre* (cf. *adimere*, *eximere*, etc.)
Locellus. . . . . *luisel*, *luiseau* [2].

Quelquefois ce n'est pas le mot latin lui-même, mais une forme particulière de sa déclinaison ou de sa conjugaison, qui nous est attesté par le dérivé français. Par exemple, le génitif *carnis* et les autres cas obliques de *caro* n'expliquent pas bien notre mot populaire *carogne* ou *charogne;* une déclinaison inusitée, comme *carônis, caróni, carônem, carône,* en pourrait seule rendre compte, et pour le son et pour l'accent de la pénultième. Les infinitifs *suivre, naître,* et l'infinitif archaïque *iraistre,* ne peuvent être dérivés de *sequi, nasci, irasci,* mais bien de *sequere, nascere*[3], *irascere,* comme *paître* vient de *pascere, croître* (creitre) de *crescere,* et *paraître* de *parescere*. Notre infinitif *vouloir* (voloir) ne conduit pas au latin *velle,* mais bien à *volĕre,* ou plutôt à *volēre,* comme *douloir* répond à *dolēre* et l'archaïque *souloir* à *solēre*. De même, *pouvoir* ne peut se dériver de l'infinitif classique *posse,* qui aurait produit en français un mot comme *puisse ;* mais il se rattache facilement à quelque forme telle que *potĕre,* ou plutôt *potēre*. Or *potere* et *volere* ne sont, à vrai dire, que d'anciens infinitifs de *possum* et de *volo,* pour *pot-ese, vol-ese,* selon l'étymologie générale-

[1] Je ne puis maintenir ces deux exemples-ci sans renvoyer aux objections que M. Diez me fait l'honneur de m'adresser en ce qui les concerne, dans une note de sa dernière édition, t. Ier, p. 25 de la traduction française. Cf. plus bas, p. 37, note 3.

[2] J. Quicherat, dans le *Bulletin de la Société impériale des Antiquaires*, 1863, p. 139.

[3] Celui-ci est attesté par Caton, *de Re rustica*, c. 151, où du reste la leçon est douteuse.

Digitized by Google

ment admise aujourd'hui par les latinistes[1]. Bien plus, *potesse* se lit encore dans de vieux auteurs latins. Cela posé, l'affaiblissement, puis la suppression de la dentale *t*, s'explique dans *potere* comme dans *succutere*, qui donne *secouer*, et dans les autres cas semblables; l'insertion du *v* dans *pooir*, ou *poeir*, s'explique comme dans *pleuvoir*, qui vient de *pluere*, et dans les autres cas semblables. Or *poeir, pooir, povoir, pouvoir*, sont précisément, dans notre orthographe française, les formes successives d'un même dérivé de *potere*[2].

De même, notre infinitif *offrir* se tire moins facilement de *offerre* que de *offérere* (puis *offerire?*), qui rappelle *légere* devenant en français *lire*, *ducere* devenant *duire*, et vingt autres semblables[3].

Quelquefois (on le voit par les déductions mêmes qui précèdent) c'est une chose plus subtile encore qui nous est attestée par la forme des dérivés français, je veux dire la variation de l'accent et de la quantité dans la langue mère. On a remarqué plus haut que nous admettions des infinitifs *potēre* et *volēre* à pénultièmes longues, et par conséquent accentuées; le rapprochement des faits qui vont suivre ôte à cette conjecture ce qu'elle semble avoir de trop hardi au premier abord.

On s'explique sans peine la forme et l'accent des mots suivants :

loisir,	de *licere*;	nusir	(pour : nuire), de *nocere*;
gésir,	de *jacere*;	taisir	(pour : taire), de *tacere*;
moisir,	de *mucere*;	plaisir	(pour : plaire), de *placere*;

qui nous offrent d'ailleurs le changement régulier du *c* en *s*, comme dans *lesard* (lézard), de *lacertus*; *raisin*, de *racemus*, etc. Mais les infinitifs *taire* et *plaire*, seuls usités aujourd'hui,

[1] Voir le résumé de ces opinions dans un savant mémoire de M. L. Lange : *Ueber die Bildung des lateinischen Infinitivum præsentis passivi.* (Extrait du tome X des *Mémoires de l'Acad. de Vienne*, 1859, in-4°.)

[2] Voir quelques bonnes observations sur ce sujet, dans l'*Origine de la langue française*, par M. de Chevallet, t III, pag. 198 et 206.

[3] Le changement de l'*e* en *i* a déjà lieu pour quelques finales en *ere* dans le latin de la décadence. Ainsi *gemire* pour *gemere*, que l'on a récemment trouvé dans une inscription de Vienne (*Bulletin de la Société des Antiquaires*, 1860, p. 147 et suiv.), explique le dérivé *gémir*, tandis que *gémere* a donné *geindre* Cf. *currere*, qui a donné *courre* et *courir*.

Digitized by Google

supposent, par leur accent, des formes telles que *tácĕre, plácĕre,* accentuées sur la syllabe radicale. L'ancien infinitif *loire* se rattache mal à la forme *licēre*, mais il se rattache fort bien à la forme *lícĕre,* comme *boire* à *bíbĕre*[1]. Les deux infinitifs *ardre* et *ardoir* répondent régulièrement, le premier à *árdĕre,* le second à *ardēre,* qui est seul attesté par des exemples. Les verbes *taceo, placeo, licet, ardeo,* semblent donc avoir eu jadis un infinitif conforme à la troisième conjugaison, comme l'avaient certainement *fulgeo, ferveo, scateo* et quelques autres[2].

De même notre verbe *mordre* ne s'explique pas par *mordēre,* qui, ainsi accentué, donnerait *mordir* ou *mordoir ;* mais bien par une forme *mórdĕre.*

De même *semondre,* s'il vient, comme on le pense, de *submonere,* nous induit à croire qu'on a prononcé jadis *submónĕre,* au moins chez nos ancêtres les Gallo-Romains. Il en est de même du vieux verbe *espondre,* si on le compare au latin *spondēre,* et de *répondre,* si on le compare à *respondēre*[3]. *Concipĕre, percípĕre, recípĕre,* nous conduisent naturellement aux infinitifs romans *conceivre, perceivre, receivre,* mais non pas aux formes *concevoir, percevoir, recevoir*, qui, comme *savoir,* de *sápĕre,* semblent supposer des infinitifs latins à pénultième longne et, par conséquent, accentuée[4].

Si l'on songe à quoi il tient souvent qu'un mot latin, qu'une forme d'un mot latin ait disparu ou se soit conservée jusqu'à nous, on se sent encouragé à quelque hardiesse en ces sortes

[1] Il est vrai que *videre* a donné *veoir*, *voir*, par l'effet d'une contraction dont on donnera plus bas d'autres exemples.

[2] Voir le livre de Struve, *Ueber die lateinische Deklination und Konjugation* (Kœnigsberg, 1823), pag 188 et suiv.

[3] Il se pourrait aussi que *répondre* vînt tout simplement de *reponere,* qui signifie aussi, en bon latin, « répliquer » et dont l'accent convient mieux avec la forme de cet infinitif français. (Comparez d'ailleurs *pondre,* de *ponere*). Si cela est vrai, on n'aurait jamais dû écrire *respondre ;* on ne devrait ni écrire ni prononcer *correspondre,* mais bien *corrépondre.* Il y a dans l'histoire de ces mots quelque confusion qui n'est pas encore éclaircie. Au reste, ce verbe *ponere* a subi d'autres confusions avec les verbes *pausare* (d'où *poser*) et *repausare* (d'où *reposer*).

[4] Il est bien entendu qu'il s'agit ici de mots formés par le peuple ; car les mots de formation savante contredisent fort souvent ces lois de l'accent.

Digitized by Google

de conjectures[1]. ***Modernus,*** mot très-bien formé selon l'analogie de ***diurnus, hodiernus, hesternus*** (pour ***heriternus, hesiternus***), ne s'est trouvé jusqu'ici que dans Priscien et dans Cassiodore ; ***cambiare,*** qui se lit dans Siculus Flaccus; ***batuere,*** qui se lit dans Plaute, n'auraient pas produit les mots ***changer*** et ***battre,*** s'ils n'avaient été pour les Gallo-Romains que ce qu'ils sont aujourd'hui pour nous, des raretés lexicographiques. ***Moriri*** n'aurait pas donné ***mourir,*** ni ***halitare, haleter,*** si nos ancêtres n'avaient pu que les lire dans Plaute, dans Ovide ou dans Ennius.

Il est donc permis de croire que, si une partie de l'ancien lexique latin a pour jamais disparu, quelques parties en restent encore cachées au fond même des langues romanes, et que ces parties peuvent en être dégagées par l'analyse étymologique. Mais c'est là un travail où la critique doit apporter beaucoup de prudence, car il offre des difficultés nombreuses, entre autres celles qui tiennent au principe dont je vais montrer les nombreuses applications. Avant d'y arriver, je dois d'abord rappeler quelques définitions élémentaires. On a tant abusé de l'étymologie, que cette science, pour marcher sûrement, ne saurait trop rendre compte, à chaque pas, de la rigueur de ses méthodes.

Le mot ***dériver*** désigne, chez les grammairiens, deux opérations différentes. Dans une langue donnée, dériver c'est former un mot d'un autre mot par l'addition ou d'un suffixe, ou d'une terminaison, ou de l'un et l'autre à la fois. Ainsi, en grec, de *δόκιμος* (recevable, valable), dérivent *δοκιμάζω* — *δοκιμασία* — *δοκιμαστής*. — Ainsi, en latin, de ***lætus*** dérivent ***lætor*** — ***lætitia***, etc. Voilà le procédé vraiment organique de dérivation, celui qui domine dans les langues où la synthèse grammaticale s'est développée avec une sorte de conscience et de réflexion ; il est encore assez actif dans les langues néolatines.

Mais on appelle aussi ***dérivation*** le changement par lequel un mot passe d'une langue dans une autre et y passe, d'ordinaire, plus ou moins altéré. C'est la dérivation que j'appellerais

[1] Voir là-dessus les remarques de M. Littré, dans le *Journal des Savants* de 1855, pag. 301 et suiv.

Digitized by Google

volontiers inorganique, parce que, le plus souvent, ou bien elle brise et détruit les produits délicats de la synthèse ancienne, ou du moins elle les défigure. Par exemple, dans le français *aumône*, dérivé de ἐλεημοσύνη, par l'intermédiaire du latin *eleemosyna*, comment reconnaître la composition savante du mot grec dont il est venu ? Comment reconnaître τελωνεῖον, *telonium*, dans *tonlieu* ; πολύπτυχος dans le français *pouillé*, qui pourtant en dérive par les altérations successives : *polyticus, politicus, poleticus* et *polegium ?* Comment reconnaître *chirurgus* dans l'anglais-normand *surgeon ?* le composé trisyllabe *securus* dans notre monosyllabe *sûr ?* Que reste-t-il du principal élément de *benedicere* dans le français *bénir ?* de *maledicere* dans le vieux français *maleir ?* de *obedire* (autrefois *ob-audire*) dans *obéir ?* du vrai radical de *avunculus*, dans le français *oncle*, qui n'en reproduit plus que la terminaison altérée ?

Dans la transition du latin au français, ce second genre de dérivation comprend des phénomènes grammaticaux assez divers : changements de forme et de sens ; changements de catégorie ; production de mots français qui répondent symétriquement à des séries de racines et de dérivés latins ; production irrégulière et sans symétrie, etc. Dans la diversité de ces phénomènes, quatre cas surtout doivent être signalés ici.

I. Le latin nous a fourni distinctement le mot primitif et le mot dérivé dans :

Sens, de *sensus*, et sensible, de *sensibilis*.
Vis (visage), de *visus*, et visible, de *visibilis*.
Armes, de *arma*, et armer, de *armare*.
Cercle, de *circulus*, et circuler, de *circulare*.
Bon, de *bonus*, et bonté, de *bonitas-ātis*.
Plaindre, de *plangere*, et plainte, de *planctus-a*.

Seulement le latin nous fournit quelquefois les mots de ces deux séries par deux procédés différents, l'un plus populaire, et par conséquent plus ancien, l'autre plus réfléchi, et par conséquent plus moderne, de façon que le primitif et le dérivé se rapprochent tour à tour ou s'éloignent davantage de la forme latine originale. Exemples :

Sur, qui vient de *super* par une forte contraction, et suprême, qui vient de *supremus* par le seul changement de la terminaison.
Sûr, de *securus*, et sécurité, de *securitas-ātis*.

Digitized by Google

École, de *schola*, et scholaire, de *scholaris*.
Étude, de *studium*, et studieux, de *studiosus*.
Etincelle, de *scintilla*, et scintiller, de *scintillare*.
Veille, de *vigilia;* veiller, de *vigilare*, et vigilance, de *vigilantia*.
Tact, de *tactus*, et tangible, de *tangibilis*
Croire, de *credere*, et crédule, de *credulus*.

II. Le latin donne le mot racine sans le dérivé. Exemples :

Cène vient de	*cœna*, mais nous n'avons pas de verbe dérivé de	*cœnare*.
Fable.....	*fabula*,.....	*fabulari*, *confabulari*.
Mœurs.....	*mores*,.....	*moratus*.
Vorace.....	*vorax*,.....	*vorare*.
Neuf.....	*novus*,.....	*novare*, *renovare*.

Dans ce dernier cas, c'est le diminutif *novellus* qui a produit en français *nouveau* (nouvel), d'où *renouveler*.

III. Le latin donne le dérivé sans le mot racine. Exemples:

Oiseux, de...	*otiosus*, sans que nous ayons le dérivé direct de	*otium*.
Irascible.....	*irascibilis*,.....	*irasci*.
Belliqueux...	*bellicosus*,.....	*bellum*
Vulgaire.....	*vulgaris*,.....	*vulgus*.
Spectacle....	*spectaculum*,.....	*spectare*.
Rustique....	*rusticus*,.....	*rus*, *ruris*.
Détruire	*destruere*. }	
Construire...	*construere*, }	*struere*

Quelquefois, dans ce cas, le défaut de symétrie vient de ce que l'usage a laissé se perdre un des dérivés. Ainsi, comme *fragilis* avait donné *frêle*, *frangere* avait donné *fraindre;* mais ce dernier n'existe plus que dans l'histoire ancienne de la langue et dans le composé, encore usuel, *enfreindre*. *Soudre* de *solvere* s'est conservé dans la langue jusqu'à La Fontaine ; nous ne possédons plus aujourd'hui que les composés *absoudre, dissoudre, résoudre*.

IV. Mais en général, et surtout dans les deux catégories étroitement unies des verbes et des noms, notre langue s'efforce d'avoir, pour toutes les idées qui en sont susceptibles, les deux termes correspondants. Quand le latin ne lui fournit pas ces deux termes, elle supplée celui qui manque, tantôt verbe, tantôt nom, et c'est alors surtout qu'elle se montre ingénieuse à retrouver, par des procédés plus ou moins imités de la langue mère, les mots dont elle a besoin. Par exemple,

Digitized by Google

après avoir reçu du latin le verbe *attendre* (*attendere*), elle y rattache le nom abstrait *attente,* de *attentus-a,* qui remplace ainsi chez nous le latin *expectatio,* nom abstrait correspondant à *expectare.* De même, elle a fait un substantif du participe latin dans les mots suivants, lorsqu'à

Prendre, de.	*prendere,* elle rattache..	prise, de.	*prensus-a;*
Enceindre,..	*incingere,*..	enceinte.	*incinctus-a:*
Teindre. ..	*tingere*.....	teinte. ..	*tinctus-a;*
Vendre.....	*vendere*.....	vente....	*venditus-a;*

ce qui n'est que l'extension d'un procédé tout latin, puisque les Romains rattachaient volontiers au participe passif ou au supin de leurs verbes un nom abstrait formé sur le même radical, comme dans :

Mordere	*morsus,*	*morsus-ūs.*
Fremere,	*fremitum,*	*fremitus-ūs*
Offendere,	*offensus,*	*offensa-œ.*
Defendere,	*defensus,*	*defensa-œ.*
Audire,	*auditus,*	*auditus-ūs.*

Mais, une fois engagée dans cette analogie, notre langue ne s'arrête pas, et elle y conforme une foule de noms abstraits dont chacun est inexplicable par le participe ou le supin correspondant. C'est ainsi que *fente* se rattache au verbe *fendre,* dérivé du latin *findere*, mais ne peut être directement dérivé du participe *fissus ;* il le serait seulement d'un participe *finditus,* dont on ne trouve aucun exemple. Il en est de même pour la série des exemples suivants :

Etreinte, qui ne peut venir de *strictus,* quoique *étreindre* vienne de *stringere.* (*Strictus* nous a donné l'adjectif *étroit.*)

Empreinte,	*impressus;*	empreindre,	*imprimere.*
Feinte,	*fictus;*	feindre,	*fingere.*
Ponte,	*positus;*	pondre,	*ponere.*
Tonte,	*tonsus:*	tondre,	*tondere.*
Fonte,	*fusus;*	fondre,	*fundere.*
Tente,	*tensus;*	tendre,	*tendere.*
Crainte,	.....	craindre,	*tremere*[1].

Il me semble qu'on ne saurait trop remarquer ce jeu in-

[1] Voir sur cette dérivation, qui peut paraître douteuse au premier abord, les observations décisives de M. Littré, dans son Dictionnaire, au mot *craindre.*

Digitized by Google

stinctif et fécond de l'organisme secondaire qui se développe sur les débris d'une langue morte et en fait sortir un idiome nouveau.

Mais un autre moyen, peu observé jusqu'ici, par lequel notre langue a enrichi la classe des noms abstraits, consiste à retrancher ou abréger la terminaison d'un infinitif, pour faire de cet infinitif un nom qui prend alors à l'égard du verbe le rôle apparent et quelquefois trompeur d'un mot racine à l'égard de son dérivé.

La liste suivante[1] comprend les nombreux exemples, dont ressort clairement la loi, ou plutôt le principe d'étymologie [2] qui est l'objet spécial de ce mémoire.

Aboi (les abois, aux abois), aboyer, *adbaubari* (basse latinité) [3].
Accord et autrefois accorde, accorder, *accordare* (b. l.).
Accueil, accueillir, cueillir, *colligere*.
Achat, acheter (achater), *accaptare* (b. l.) ou *acceptare*.
Acquit, acquitter, quitter, *quietare* (Priscien).
Adresse, adresser, dresser, droit (vieux français : dreiz, dreice), *directus*.
Affiche, afficher, ficher, *fixare* (b. l.)
Affront, affronter, *affrontare* (b. l.).
Aggrave, aggraver, *aggravare*.
Aide, aider, *adjutare* (*aidar* en provençal).
Aïr (v. f.), aïrer, *adirare* (b. l.).
Allège, alléger, *alleviare* (b. l.).
Allonge, allonger, *allongare* (b. l.).
Amas, amasser, masser, *massare* (Priscien), *massa*.
Amble, ambler, *ambulare*.

[1] Elle s'est fort augmentée dans la présente édition de ce mémoire, notamment par les exemples nouveaux que m'a fournis le *Dictionnaire étymologique* de M. A. Brachet. On verra pourtant que je n'ai pas cru pouvoir admettre tous les mots signalés par l'auteur comme « substantifs verbaux ».

[2] Il est bien entendu que l'on prend ici le mot *loi* ou le mot *principe* dans le sens où l'emploient les physiciens et les naturalistes. La loi, c'est la formule qui exprime le caractère commun de tous les phénomènes d'un même genre; elle constate donc et résume des ressemblances dans l'ordre des faits historiques, elle fixe la tradition du passé; elle ne prescrit rien pour l'avenir; tout au plus nous autorise-t-elle à prévoir le retour de certains phénomènes sous l'action continue d'une même force.

[3] Voir sur ce mot les nouvelles observations de M. Boucherie, dans la *Revue des langues romanes*, t. V, p. 353-354.

Digitized by Google

Amende, amender, *emendare*.
Annonce, annoncer, *annuntiare*[1].
Appel (v. f. appeau), appeler, *appellare*.
Applique, appliquer, *applicare*.
Apport, apporter, *apportare*.
Apprêt, apprêter (rendre prêt), *præstus, a, um* (b. l.).
Approche, approcher, *appropiare* (St Jérome et Sulpice Sévère).
Appui, appuyer, *appodiare* (b. l.).
Arrêt, arrêter (arrester), rester, *restare* (ou directement *arrestare*, b. l.).
Arroi, arrei, arroyer, arreier *arrigare* (b. l.)[2].
Atour, atourner (v. f.), tourner, *tornare* ou directement *attornare*, (b. l.).
Avance, avancer, avant, *ab-ante*.
Aveu, avouer, *advocare*.
Baisse, baisser, bas (bais), *bassus* (b. l.).
Balan (dial. saintongeois), balancer, balance, *bilanx-cis*. Cf. élan, élancer).
Blâme, blâmer (blasmer), *blasphemare* (b. l.).
Cache, cacher, *coactare* (b. l.).
Castoi ou chastoi (v. f.), castoyer ou chastoyer, *castigare*.
Casse, casser, *quassare*, *cassare* (Code Justinien).
Cesse (sans), cesser, *cessare*.
Charge, charger, } *carricare, carruca.*
Charroi, charroyer, }
Cherche (v. f.), chercher, *cercare, circare ?*
Claim et clam, claime, clamer (v. f.), *clamare*.
Clin, cligner, *clinare*.
Combat, combattre, *combatuere* (b. l.)
Command (v. f.) commande, commander, *commendare*.
Compas[3], compasser, passer, *passare* (b. l.), *passus*.
Concert, concerter, *concertare*.
Confort, conforter, *confortare* (b. l.).
Conroi, conrei, conroyer, conreier (v. f.), v. Arroi[2].
Conserve, conserver, *conservare*.
Consigne, consigner, *consignare*.
Consire, consirer (v. f.), *considerare*.
Consulte, consulter, *consultare*.

[1] Il est, toutefois, à remarquer que le substantif *annuntius* se trouve déjà dans Apulée.

[2] Cf. le Glossaire de Burguy, p. 327, qui oublie que *riga*, par ses dérivés *rigare, arrigare, corrigare, derigare*, peut fournir une étymologie plus naturelle des mots *arroi, corroi, desroi*.

[3] Voir sur ce mot l'article du *Dictionnaire* de M. Littré.

Digitized by Google

Conte, conter, *computare* [1]
Conteste, contester, *contestari*.
Contour, contourner, tourner, *tornare*.
Contraste, contraster, *contrastare* (b. l.).
Contreuve, controuver, trouver [2].
Convine (v. f.), convenir, *convenire*.
Convoi, convoyer, *conviare* (cf. voie, de *via*).
Couche, coucher (colcher), *collocare*.
Coupe, couper, coup (de *colpus*, b. l., pour *colapus*, *colaphus*)
Coût (coust), coûter, *constare*.
Craime, crieme (v. f.), cremir, *tremere*.
Cri, crier, *quiritare* (*cridar* en provençal).
Crêpe, crêper, *crispare*.
Croupe, croupissure (dans Est. Pasquier), croupir, dérivé lui-même de *croupe* avec le sens concret [3].
Cuide, cuider (v. f.). *cogitare*.
Cueille, cueillir, *colligere*.
Débâcle, débâcler, *debaculare* (b l.)
Débarras, débarrasser, barre (*barras*?)
Débat, débattre, *debatuere* (Pétrone).
Déblai, déblayer, *debladare* ou *debladiare* (b. l.).
Débours, débourser, bourse, *bursa* (b. l.).
Décharge, décharger, charger, *carricare* (b. l.).
Déchaus (deschaus, v. f.), déchausser, *discalceare*.
Décompte, décompter, compter, *computare*.
Déconfort, déconforter, conforter, *confortare*.
Décor, décorer, *decorare*.
Décri, décrier, crier, *quiritare*.
Dédain, dédaigner, *dedignari*.
Defrait, defrayer, frai, *fredum* (b. l.).
Dégaîne. dégaîner, gaîne, *vagina*.
Dégât, dégâter (v. f., pour dévaster), *devastare*.
Dégel, dégeler, geler, *gelare*.
Dégoût, dégoûter, goûter, *gustare*.
Délai, délayer, *dilatare*.
Delit (v. f.), deliter, *delectare*.
Délivre (adj. et subst. v. f.), délivrer, livrer, *liberare*.
Demande, demander, *demandare* (b. l.).
Demeure (demor, demour), demeurer (demorer, demourer). *demorari*
Déni, dénier, *denegare*.
Départ, départir, partir, *partiri*.

[1] *Compte*, qui dérive de *computare*, doit être une contraction directe du bas latin *computus*.

[2] Ms. fr. n. 785 de la Bibl. nat., cité par Joly, *Benoit de Sainte-More*, p. 422.

[3] Voir sur ce mot l'article du *Dictionnaire* de M. Littré.

Digitized by Google

Dépêche, dépêcher, *depedicare?* (Cf. *impedicare*, *pedica*.)
Dépense, dépenser, *dispensare* (voyez *dispense*).
Déport (v. f), déporter, *deportare*.
Dépose, déposer, poser, *pausare*.
Dépouille, dépouiller, *despoliare*.
Dépri, déprier, *deprecari*.
Dérive (à la), dériver, *derivare*.
Désaveu, désavouer, avouer, *advocare* (ou: aveu, *ad votum ?*).
Désir, désirer, *desiderare*.
Desloz (v. f.), desloer, loer, louer, *laudare*.
Desroi, desrei [1], desroyer, desreier (v. f. V. Arroi).
Dessein et dessin, dessiner, *designare*.
Destin, destiner, *destinare*.
Détail, détailler, tailler, *taleare* (b. l. Cf. taille, de *talea*)
Détour, détourner, tourner, *tornare*.
Détourne, détourner, tourner, *tornare*.
Détrempe, détremper, tremper, *temperare*.
Devance (dialecte blaisois), devancer, devant.
Deuil, doloir ou douloir, *dolere*.
Devis et devise, deviser, *divisare* (b. l.).
Diffame (v. f.), diffamer, *diffamare* [2].
Discord, discorder, *discordare*.
Dispense, dispenser, *dispensare*.
Dispute, disputer, *disputare*.
Doute, douter, *dubitare*.
Drecie (v. f. voie, chemin), drecier, dressier, dres, dreit, *directus*
Duplique, dupliquer, *duplicare*.
Ébat, ébattre, battre, *batuere*.
Ecart, écarter, carte, *charta*.
Echange, échanger, changer, *cambiare*.
Echeveau (échevel), écheveler, chevel, *capillus*.
Eclair, éclairer, *exclarare* (Vitruve).
Ecorce (écorche), écorcher, *excorticare* (b. l.).
Ecorne (arch.), écorner, corne, *cornu* [3].
Ecoutes (être aux), écouter (escolter), *auscultare* [4].
Effort, efforcer, forcer, force, *fortia* (b. l.).

[1] Même sens que *desarroi*, aujourd'hui seul usité.

[2] Voyez Nicot, qui dérive étourdiment ce mot du grec δυσφημεῖν Quelques personnes alors, trompées par cette fausse étymologie, voulaient écrire *dyffame*.

[3] On ne sait comment Roquefort a pu, dans son Lexique, donner pour racine de ce mot le verbe latin *sperno;* c'est un exemple des aventures où s'égare l'étymologie sans méthode.

[4] On a dit autrefois *escot*, *escout*, *escut*, *eschut*, avec le sens d'espion, guet. Burguy, *Gramm. rom.*, I, p. 293; II, p. 138.

Digitized by Google

Effroi (effrei), effrayer, *efferare?* ou plutôt *exfrigidare, effrigidare* (selon M. Brachet).
Egout, égoutter, goutte, *gutta.*
Elan, élancer, lancer, *lanceare* (Tertullien).
Elève (masc. et fém.), élever, *elevare.*
Embarras, embarrasser, barre (*barras?*)
Embrasse, embrasser (embracier, embrachier), *imbracchiare* (b. l.).
Emmanche (dialecte blaisois), emmancher, manche, *manica.*
Emploi, employer, *implicare.*
Empois, empeser (empoiser), *impicare* (Columelle).
Emprunt, emprunter, *in-promutuare?* (b. l.).
Encaisse, encaisser, caisse, *capsa.*
Enchère, enchérir, cher, *carus.*
Enclave, enclaver, *inclavare* (b. l.).
Encombre, encombrer (encombler), combler, *cumulare.*
Endos, endosser, dos, *dorsum.*
Engrais, engraisser, *incrassare* (Tertullien).
Enhort (v. f.), enhorter, *inhortari* (Apulée).
Entaille, entailler, tailler, *taleare* (b. l.).
Entosche (v. f. poison), entoscher, *intoxicare* (b. l.).
Entrave, entraver, *intrabare?, trabs-bis.*
Entrelacs, entrelacer, lacer, *laqueare, laqueus.*
Entretien, entretenir, *intertenere* (b. l.).
Envi (à l'envi), envier (v. f. enchérir), *invitare* [1],
Envoi, envoyer, *inviare* (b. l).
Epouvante, épouvanter, *expaventare, expavens-tis, expaveo.*
Epreuve, éprouver (épreuver), prouver, *probare.*
Epure, épurer, pur, *purus.*
Equerre (esquarre), esquarrer, *exquadrare?*
Escompte, escompter, compter, *computare.*
Esme (v. f. pour estime), esmer, *æstimare.*
Espie (espion), épier (espier), *spicare* (v. simple, d'où *conspicare, despicare*).
Espoir (v. f. espeir), espérer, *sperare.*
Essui, essuyer, *exsuccare.*
Eveil, éveiller, *evigilare.*
Event, éventer, venter, *ventare* (b. l. de *ventus*).
Excuse, excuser, *excusare.*
Faille, faillir (v. f. faudre), *fallere* [2].
Farce, farcir, *farcire.*
Fauche, faucher, *falcare* (b. l. Cf. faux de *falx-cis*).
Fatigue, fatiguer, *fatigare.*

[1] Méconnu par Burguy, démontré par G. Paris, dans la *Bibliothèque de l'Ecole des chartes*, VIe série, T. I, p. 175.

[2] Voir, sur ce verbe et sur *Falloir*, la dissertation spéciale de G. Backe (Stralsund, 1869, in-4°).

Digitized by Google

Ferme (en archit., pièce qui ferme), fermer, *firmare*.
Fiche, ficher, *fixare*.
File, filer, fil, *filum*.
Flaire, flairer, *fragrare*.
Forlonge, forlonger, *foris-longare* (b. l.).
Fouille, fouiller, *fodiculare, fodicare*.
Foule, fouler, *fullare* (b. l.).
Frai, frayer (froyer), *fricare*.
Fret, fréter, *fretare* (b. l.).
Gast (v. f. pour dégât), gaster, *vastare*.
Gonfle (adj. et subst.), gonfler, *conflare*.
Gouverne, gouverner, *gubernare*.
Greffe (la), greffer, greffe (le), *graphium*.
Groin (groing), grogner, *grunnire*.
Haleine, halener (v. f.), *anhelare*.
Hausse, hausser, *altiare?* (b. l.) *altus*.
Intrigue, intriguer, *intricare*.
Invite, inviter, *invitare*.
Jeûne et jeun (à jeun), jeûner, *jejunare*.
Joûte, joûter, *juxtare* (b. l.).
Juge, juger, *judicare* (cf. la forme ancienne : juis, de *judex*).
Lais, laisser, *laxare*.
Legs, léguer, *legare*.
Lézarde, lézarder, lézard, *lacertus*.
Ligue, liguer, *ligare*.
Loue, louer, *locare*.
Maintien, maintenir, *manu-tenere*.
Manque, manquer, *mancare* (b. l.), *mancus*.
Marche, marcher, *marcare* (?fouler, battre le sol), *marcus* (marteau).
Mépris, mépriser, priser, *pretiare* (Cassiodore).
Mine (chemin souterrain), miner, *minare* (b. l.).
Montre, montrer, *monstrare*.
Mue, muer, *mutare*.
Nage (à la), nager, *navigare*.
Nargue, narguer, *narire* (b. l.), *naricare* (?), *naris*
Nolis, noliser, *naulisare* (b. l.).
Octroi, octroyer, *auctorare*.
Offre, offrir, *offerre* (pour *offérere*, puis *offerire?*)
Pactis, pactiser, *pactizare* (b. l.).
Parcours, parcourir, *percurrere* (puis *percurrire?*)
Pardon, pardonner, *perdonare*.
Parfum, parfumer, *perfumare? fumare*.
Passe, passer, pas, *passus* (Cf. outre-passe, en vieux français, et outre-passer).
Paye, payer, *pacare* (Cf. paix, de *pax*).
Pêche, pêcher, *piscari*.
Pense (v. f.), penser, *pensare*.

Digitized by Google

Plant, planter, plantare (Cf. plante, de *planta*).
Pleur, pleurer, *plorare*.
Pli, plier, *plicare*.
Port (sens actif), porter, *portare* (Cf. port, de *portus*).
Pose, poser, *pausare* (Cf. pause, de *pausa*).
Pourchas (v. f.), pourchasser, chasser, *captare, captiare* ?
Pourvoi, pourvoir, *providere*.
Pousse, pousser, *pulsare* (Cf. pouls, de *pulsus*).
Prêche, prêcher, *prædicare*.
Présent (don), présenter, *præsentare* (Cf. présent, adj., de *præsens*).
Presse, presser, *pressare*.
Prêt, prêter, *præstare*.
Procure, procurer, *procurare*.
Prolonge, prolonger, *prolongare* (Pline).
Protêt, protest, protester, *protestari*.
Purge, purger, *purgare*.
Rabais, rabaisser, baisser, bas, *bassus* (b. l.).
Rabat, rabattre, battre, *baturre*.
Raccord, raccorder, accorder, *accordare* (b. l.).
Rachat, racheter, acheter, *acceptare*.
Ragoût, ragoûter, *regustare*.
Raie, rayer, *radiare, radius* [1].
Rallonge, rallonger, allonger, *allongare* (b. l.).
Ramas, ramasser, masser (mâcher), *massare* (Priscien), *massa*.
Rappel, rappeler, appeler, *appellare*.
Rapport, rapporter, apporter, *apportare*.
Recel, recéler, celer, *celare*.
Rechange, rechanger, changer, *cambiare*.
Réchaud (orthographe vicieuse), réchauffer, chauffer, *calefacere*.
Recherche, rechercher, chercher, *cercare* (b. l.), *circare* (Tibulle).
Récit, réciter, *recitare*.
Réclame, réclamer, *reclamare*.
Récompense, récompenser, compenser, *compensare*.
Réconfort, réconforter, conforter, *confortare* (b. l.).
Record (arch.), recorder, *recordari*.
Recours, recourir, *recurrere*.
Recueil, recueillir, *recolligere*.
Recul, reculer, cul, *culus*.
Rédime (v. f.), rédimer, dimer, *decimare*.
Reflet, refléter, *reflectere*.
Réforme, réformer, *reformare*.
Refus, refuser, *refutare* ou plutôt *refutiare* ? [2]

[1] *Radia*, que M. Brachet suppose pour expliquer *raie*, est inutile, dès que le verbe *rayer* peut si facilement rendre compte de ce substantif.

[2] Voir les remarques de M. Boucherie, dans la *Revue des Langues romanes*, t. IV, p. 528, et t. V, p. 354.

Digitized by Google

Regret, regretter, *requiritare* (Plaute).
Rejet, rejeter, jeter, *jactare*.
Relâche, relâcher, *relaxare*.
Relai, relayer, *religare* (dans le sens négatif de *délier*).
Relais, relaisser, *relaxare*.
Relaxe (terme de droit), relaxer, *relaxare*.
Relief (bas ou haut), relever, *relevare*.
Remblai, remblayer (voyez *Déblai*).
Remonte, remonter, monter, mont, *mons-tis*.
Rempar (t), remparer, emparer, parer, *parare*.
Rencontre, rencontrer, encontrer (v. f.), encontre, *in-contra*.
Renfort, renforcer, forcer, force, *fortia* (b. l.).
Renom, renommer, nommer, *nominare*.
Renonce, renoncer, *renuntiare*.
Renverse (à la), renverser, verser, *versare*.
Renvoi, renvoyer, envoyer, *inviare* (b. l.).
Repaire ou repère, repairer ou repérer, *repatriare* (b. l.).
Repart (v. f.), repartir, partir, *partiri*.
Repli, replier, *replicare*.
Réplique, répliquer, *replicare*.
Report, reporter, *reportare*.
Repos, reposer, *repausare* (b. l.).
Réserve, réserver, *reservare*.
Respir [1], respirer, *respirare*.
Ressaut, ressauter, saulter, *saltare*.
Ressort, ressortir, sortir, *sortiri*; peut-être *resortiri* (b. l.).
Reste, rester, *restare*.
Restor (v. f.), restorer, restaurer, *restaurare*.
Retaille, retailler, tailler, *taleare* (b. l.).
Retard, retarder, *retardare*.
Retour et retourne, retourner, tourner, *tornare*.
Revanche, revancher (revanger), venger, *vindicare*.
Réveil, réveiller, veiller, *vigilare*.
Réverbère, réverbérer, *reverberare*.
Ruse, ruser, *recusare?*
Sacre, sacrer, *sacrare*.
Saute (de vent), sauter, *saltare* (Cf. saut, de *saltus*).
Scie, scier (v f. sier), *secare*.
Secours, secourir, *succurrere*.
Séjour, séjourner, *subjornare* (b. l.).
Semble (v. poitev.), sembler, *simulare*.
Séquestre (action de séquestrer), *sequestrare*.
Serre, serrer, *serare*.
Signifie (v. poitev.), signifier, *significare*.
Souci, soucier, *sollicitare*.

[1] Respir de vie. De Laudun Daigalliers, *Art poétique* (1597), IV, 9.

Digitized by Google

Solde, solder, *solidare* } (b. l. Cf. sou et sol, de *solidus*).
Soude, souder, *solidare* }
Souffle, souffler, *sufflare*.
Soutien, soutenir, *sustinere*.
Supplique, suppliquer? (supplier), *supplicare*.
Support, supporter, *supportare*.
Surcroît, surcroître, croître (creitre), *crescere*.
Surget, surgeter (surjeter), jeter, *jactare*.
Surverse, surverser, verser, *versare*.
Taxe et taux, taxer, *taxare*.
Tourmente, tourmenter, tourment, *tormentum*.
Tourne (nom féminin), tourner, *tornare*.
Trace, tracer, *tractiare?* (cf. trait, de *tractus*).
Traîne, traîner, train, *tragmen?*
Traite, traiter, *tractare*.
Tranche, trancher, *truncare?* (Cf. tronc, de *truncus*).
Transfert (orthographe vicieuse), transférer, *transferre*
Transport, transporter, *transportare*.
Traverse, traverser, *transversare* (b. l.).
Trempe, tremper, *temperare*.
Trépas (trespas), trespasser, *transpassare* (b. l).
Tretour (trestour, v f.), trestourner, tourner, *tornare*, ou plus directement *transtornare* (b l.).
Tri, trier, *tritare* (b. l.).
Tribol (triboul, triboil), triboler (v. f.), *tribulare?*
Trot, trotter, *tolutare*.
Trouble, troubler, *turbulare?* (Cf. *turbula* et *turbulentus*).
Trousse, trousser (torser), *tortiare?*, *tortus*.
Verse, verser, *versare*.
Viol, violer, *violare*.
Visite, visiter, *visitare*.
Vocalise, vocaliser, vocal, *vocalis*
Vol (des oiseaux), voler, *volare*.
Vol (action de dérober), *volare* (b. l.), *vola*.

Voilà donc environ 330 substantifs verbaux dus au même procédé de dérivation. Le nombre pourra en être diminué par des restrictions que je n'ai pas prévues, ou augmenté par des observations nouvelles, soit sur le langage parlé, soit sur les vieux textes, sans que la vérité du principe général soit ébranlée par quelques additions ou quelques suppressions.

Dans cette longue liste, considérée au point de vue logique, on remarquera d'abord que, sauf deux ou trois exemples, comme *déchaux, délivre, gonfle,* tous les dérivés sont des substantifs ; puis que, sauf de rares exceptions (comme *espie, escout, groin, juge, présent,* etc.), tous ces noms ont un sens abstrait

Digitized by Google

et répondent comme noms d'action au verbe avec lequel ils ont commune racine [1]. Au point de vue purement grammatical, on remarquera d'abord que tous les verbes, sauf une quinzaine d'exceptions[2], appartiennent à la première conjugaison[3]. Tous offrent, d'ailleurs, par rapport au substantif correspondant, un même phénomène que la comparaison avec le phénomène opposé fera d'autant mieux comprendre.

Souvent un nom latin, après être passé en français, y a produit un dérivé verbal, comme :

Oblivium — oubli, qui nous a donné.	*oublier*.
Pecten — peigne.....	*peigner*.
Suspicio-onis — soupçon.....	*soupçonner*.
Simius — singe.....	*singer*.
Passio-onis — passion...	*passionner*.
Murus — mur.....	*murer*.

Au contraire, dans les cas nombreux que présente notre liste, c'est le verbe qui le premier dérive, plus ou moins directement, d'un mot latin, soit classique, soit populaire ou de basse époque, tandis que le substantif n'a pas de nom qui lui corresponde en latin ; ou, si le substantif français répond à un nom latin, c'est à un nom formé tout différemment et le plus souvent d'une autre racine. Par exemple :

Au mot : Aide, répond le mot..	*adjumentum*, ou le mot *auxilium*.	
Appel.....	*appellatio*.....	*provocatio*.
Aveu....	*confessio*.	
Blâme....	*vituperium*.	
Compte.....	*supputatio*.	
Déni.....	*denegatio*.	
Demeure.....	*commoratio*, etc.	

Bien plus, non-seulement aucun substantif latin ne corres-

[1] Voyez M. Diez, *Etymol. Wörterbuch, Vorrede*, p. XXIII.

[2] *Recueillir*, *recourir*, etc. Encore le nombre des exceptions sera-t-il diminué si l'on remarque que *recourir* et *parcourir*, *cueillir* et *recueillir*, *entretenir* et *maintenir*, se ramènent respectivement à la même racine, *currere*, *legere*, *tenere*.

[3] Cette conjugaison est d'ailleurs et de beaucoup la plus riche dans notre langue, puisqu'elle renferme à peu près les quatre cinquièmes des verbes. On compte environ 700 verbes en *ir*, 435 en *re* et 40 seulement en *oir*. Voyez M. B. Jullien, *Cours supérieur de Grammaire* (Paris, 1849), t. I, p. 112-113.

Digitized by Google

pond, pour la forme et la racine, au substantif français, ce qui pourrait provenir de ce que le substantif latin n'est arrivé jusqu'à nous par aucun témoignage ; mais, dans beaucoup de cas, on s'aperçoit sans peine que ce substantif ne pouvait même pas exister en latin

Si l'on ne trouve à aucune époque de la langue latine les mots *derivus, perdonum,* pour expliquer *dérive* et *pardon,* il faut reconnaître pourtant qu'ils sont aussi conformes à l'analogie latine que les mots *devius, pernicies,* etc. De même le substantif *demora,* analogue pour la forme à *mora* et *remora,* qui sont des mots bien authentiques, pourrait avoir jadis existé en latin. Le même raisonnement s'applique à *percursus* et à *succursus*, qui répondent à *parcours* et *secours:* rapprochés de *cursus,* de *concursus* et de *recursus,* qui sont d'un usage bien attesté dans le latin classique, de tels mots ne blessent aucune vraisemblance. Dans tous ces cas, l'absence seule de témoignages nous détourne d'admettre les mots de forme latine où l'on serait tenté de retrouver l'origine du nom français correspondant.

Mais souvent aussi c'est la logique qui prononce, et une logique qu'il ne faut pas confondre avec les principes abstraits où se sont trop longtemps enfermés nos grammairiens[1]; celle que nous invoquons s'appuie sur l'observation des faits et sur les lois les plus visibles de l'étymologie latine.

Ainsi le mot *recueil* ne peut se dériver que de *recueillir;* car, des cinq syllabes de *recolligere,* il ne représente matériellement que les deux premières, *recol,* c'est-à-dire deux particules invariables, *re* et *cum* (cette dernière altérée par assimilation), qui ne peuvent constituer un radical nominal en latin. *Cueille* est dans le même cas par rapport à *cueillir;* malgré la forme un peu plus pleine qu'il a conservée dans l'orthographe,

[1] Voir, par exemple, le livre de G. Henry, *Histoire de la langue française* (Paris, 1812, 2 vol. in-8°), livre où l'on trouve encore aujourd'hui quelques observations bonnes à recueillir, mais dont le modeste auteur se fonde presque toujours sur les théories abstraites de Girard et des autres grammairiens du XVIIIe siècle. On remarquera surtout l'idée incomplète et fausse qu'il s'est faite de la science que, le premier peut-être en France, il appelle la *grammaire comparée.*

Digitized by Google

il rappelle plutôt qu'il ne représente le radical verbal, dont il enferme le sens comme nom d'action.

La chose n'est guère moins évidente pour *recel, déni, appel,* qui n'offrent que des tronçons du radical des verbes *recelare, denegare, appellare.*

Restare nous donne le français *rester;* mais peut-il correspondre lui-même à un nom latin *restum* ou *resta,* qui serait l'origine du français *reste?* Cela est contre toute apparence ; car les seuls dérivés connus de la racine *sta* se forment, soit en *es* ou *icium,* comme *superstes, solsticium,* etc. ; soit en *atio,* comme *statio;* soit en *aculum,* comme *obstaculum.* La même observation s'applique à un autre composé de *stare, constare,* d'où le français *coûter,* par un changement de l'*n* en *u,* qu'on retrouve dans :

Coutances, de *Constantiæ*
Couvent, de *conventus.*
Moustier et moûtier, de *monasterium.*
Epoux et épouse, de *sponsus* et *sponsa,* etc.
Coutume, de *consuetudo-inis.*

De *coûter* s'est donc formé, par suppression de la flexion infinitive, le mot *coût,* signifiant dépense. D'une façon semblable *præstare* a produit *prester, prêter,* puis *prest* et *prêt.*

Fatigare, en latin, ne paraît pas remonter non plus à un mot simple *fatig-a;* car on y reconnaît : 1° le radical qui se retrouve dans *fessus,* et probablement dans *fatisco;* 2° le suffixe et la flexion verbale *gare,* que nous offrent encore :

Remigare....	dérivé de *remus.*	*Litigare*....	dérivé de *lis-tis.*
Fumigare..... ...	*fumus.*	*Fustigare*.....	*fastis.*
Lēvigare...	*lēvis.*	*Castigare*[1].....	*castus.*
Mitigare.....	*mitis.*	*Navigare*..	*navis.*
Jurgare (*jurigare*)..	*jus-ris.*	*Purgare* (*purigare*)..	*purus.*

Fastigare, qui se rattache d'un côté à *fastus,* de l'autre à *fastigium;* enfin *vestigare,* dont le radical *vest* ne se retrouve plus que dans *vestigium ;* et *caligare,* dont le radical n'existe pas non plus à l'état simple, mais se retrouve dans le nom *caligo-inis.*

[1] En français, *chastoyer,* puis *chastier, châtier;* ce qui nous induirait à supposer un verbe latin *nitidigare,* pour expliquer le français *nettoyer.*

Digitized by Google

Le mot *fatigue* ne nous autorise donc pas à suposer un nom latin *fatiga ;* il dérive plutôt de notre infinitif *fatiguer.*

On ne songera pas à tirer *veille* de *veiller,* parce que le latin *vigilia,* par sa forme et son accent, rend suffisamment compte d'un mot français comme *veille;* dans cet exemple, en effet, on voit la première syllabe se fondre avec la seconde qui portait l'accent, comme dans les exemples ci-dessous :

Regîna,	reine.	*Caténa,*	chaîne.
Secûrus,	sûr.	*Avúnculus,*	oncle.
Matûrus,	mûr,	*Viginti,*	vingt.
Vagîna,	gaîne,	*Gehénna,*	gêne.
Rotúndus,	rond.	*Vidêre,*	voir (veoir), etc.

Mais *éveil* et *réveil* ne sont pas dans le même cas, et l'on n'en saurait rendre compte qu'en recourant aux infinitifs *éveiller* et *réveiller.* Par d'autres raisons, non moins faciles à déduire, le nom *pêche* (l'action de pêcher) ne peut venir que du verbe *pêcher,* quoique *piscis* préexiste en latin à *piscari;* en effet *piscis* a un sens différent, et avec ce sens il a passé dans les vieux mots français *peis, pis, pison, pescion,* puis dans le mot *poisson,* seul usité aujourd'hui, et où le changement de la première syllabe en une diphthongue rappelle :

Loire,	venant de	*Liger-is.*
Poire,	—	de *pirus.*
Voisin,	—	de *vicinus.*
Poivre,	—	de *piper,* etc.

Autre exemple d'une décision où nous conduit le rapprochement des analogies grammaticales :

Nous dérivons *doute* de *douter,* parce que le *dubium* des Romains, s'il était passé dans notre langue (comme il est passé en italien sous la forme *dubbio*), aurait produit chez nous quelque chose comme *douje* ou *douge.* En effet, l'*i* du latin se change d'ordinaire, dans les cas pareils, en un *g* ou un *j,* comme on le voit par :

Singe, dérivé de.....	*simius.*
Sergent.....	*serviens-entis.*
Alléger.....	*alleviare.*
Goujon.....	*gobio-onis.*
Sauge.....	*salvia.*
Dijon.....	*Divio-onis.*
Abréger.....	*abbreviare.*

Digitized by Google

Exemples réunis par H. Estienne[1], mais auxquels on pourrait ajouter les suivants, qui, je crois, n'ont pas encore été rapprochés :

Auge	*alveus* (alvius)[2].
Cage	*cavea* (cavia).
Calengier (calenjer)	*calumniari.*
Cierge	*cereus* (cerius).
Colonge, coulonge	*colonia.*
Congé	*commeatus* (commiatus).
Etrange	*extraneus* (extranius).
Frange	*fimbria* (frimbia).
Gage	*vadium.*
Grange	*granea* (grania).
Lange	*laneum* (lanium).
Linge	*lineum* (linium).
Neige	*nivea* (nivia).
Orge	*hordeum* (hordium).
Pigeon	*pipio-onis.*
Plonger	*plumbeare* (plumbiare).
Rage	*rabies.*
Ronger (?)	*ruminare* (rumniare)[3].
Rouge	*rubeus* (rubius).
Sage	*sapius* (dans le composé *nesapius*, seul connu par des exemples)[4]
Saintonge	*Santonia*
Songe	*somnium.*
Longe	*lumbea* (lumbia).
Tige	*tibia.*
Vendange	*vindemia*
Verger (verdier)	*viridarium.*

Puis quelques mots où l'*i* se change, non en *j* ou *g*, mais en *ch* :

[1] *Hypomneses de gallica lingua* (Paris, 1582), p. 109; Diez, *Grammatik der romanischen Sprachen*, I, p. 168 (2e éd Bonn, 1864); L. Delâtre, *la Langue française dans ses rapports avec le sanscrit* (Paris, 1854), Introduction, p. XXIII.

[2] Les mots latins entre parenthèses sont les formes dont on n'a pas d'exemples dans les auteurs, mais qui paraissent faire transition du latin classique aux mots romans qui en sont respectivement dérivés.

[3] Au moins est-il certain que *ronger* ne peut dériver de *rodere*, auquel je le vois rattaché dans quelques dictionnaires ; il viendrait tout au plus d'un dérivé latin comme *rodicare*. Cf. *mandere-manducare*.

[4] Comparer l'italien *sabio*, qui prouve plus directement l'existence de la forme *sapius*.

Digitized by Google

Ache	*apium*
Roche	*rupeum* (rupium).
Proche	*propius.*
Sache (que je)	*sapiam.*
Sèche	*sepia.*
Clichy	*Clippiacum.*

Les mêmes observations servent à expliquer pourquoi je dérive *jeun* (dans la locution *à jeun*) et *jeûne* de *jeûner,* plutôt que du latin *jejunium:* c'est que, d'après l'analogie qui résulte des exemples ci-dessus, si *jejunium* avait produit directement un mot français, ce mot aurait été quelque chose comme *junge.* Le provençal *dejun,* dérivé par apocope de *dejunar,* ajoute à la vraisemblance de ces déductions.

Appliquons encore à quelques articles de notre liste la méthode analogique, et en particulier l'analogie qui repose sur les principes de l'accent latin, principes si longtemps négligés par les étymologistes, et dont l'importance est aujourd'hui si bien démontrée dans la formation des langues néolatines[1].

Désir semble, à première vue, un dérivé direct de *desiderium,* dont il rappelle si bien le sens, et c'est ainsi que l'explique M. Burguy. Mais une grave raison s'oppose à cette explication : c'est que dans *desidérium* l'accent est sur l'antépénultième, et que cette syllabe a pu résister à la contration; et, en effet, le nom propre *Desidérius,* qui a le même accent, a produit au moyen âge le mot *Didier,* selon l'analogie de

Ministérium, qui a produit	métier.
Monastérium	moutier.
Sextárius	setier.
Psaltérium	psautier.
Voluntárie	volontiers.

Au contraire, dans le mot *desiderāre,* l'accent est sur la pénultième, qui répond exactement à la syllabe finale et accentuée de l'infinitif français *désirer;* donc c'est ce dernier mot

[1] Voir les articles de M. Littré dans le *Journal des Savants,* août 1857 et mai 1859, articles reproduits dans son *Histoire de la langue française,* Paris, 1863, 2 vol, in-8°; et, s'il m'est permis de me citer après M. Littré, mes *Notions élémentaires de grammaire comparée* (6e édition. 1865), p. 17,18,164 et suiv. — M. G. Paris a publié une très-importante *Etude sur le rôle de l'accent latin dans la langue française* (Paris, 1862. in-8°).

Digitized by Google

qui, en perdant sa terminaison, a dû nous donner le substantif *désir*.

De même, si *examen* me paraît venir d'*examiner*, malgré une légère différence d'orthographe, c'est que *examen* en latin est accentué sur *a*, même aux cas obliques (sauf le datif pluriel), et qu'il a produit, de plus, en français, conformément à cette accentuation, le mot *essaim*.

Une différence plus grande encore d'orthographe se montre dans *entretien, maintien* et *soutien*, comparés aux infinitifs *entretenir, maintenir* et *soutenir*, dont nous les dérivons. Par la suppression de la terminaison *ir*, l'*e* presque muet de la pénultième *ten* se trouvait un peu faible pour l'unique voyelle d'une finale accentuée ; il a été naturellement renforcé par la voyelle *i*, comme il l'est dans la conjugaison du verbe *tenir* et de ses composés, où *teneo-es-et* donnent : je *tiens*, tu *tiens*, il *tient* ; tandis qu'aux deux premières personnes du pluriel on revient, en français même, au radical simple : nous *tenons*, vous *tenez*, cette syllabe cessant d'être finale et accentuée.

Ces observations m'empêchent de croire, avec Ménage et M. Burguy, que le français *rênes* vienne de *retinere* (d'où *retinaculum* dans le latin classique), devenu en français *retenir*. Ce dernier aurait produit un mot comme *retien*. Mais *retina*, que Ducange a trouvé dans une chronique du moyen âge, et *retna*, que M. Boucherie a lu dans un ms. du IXe siècle, nous offrent l'intermédiaire naturel pour rattacher *rêne* à *retinere*. La pénultième de *relever* se renforçant, dans le dérivé *relief*, et par la consonne et par le son plus plein de la voyelle[1], rappelle précisément l'effet euphonique que nous offrent *entretien, maintien* et *soutien*.

C'est par une raison analogue d'euphonie que l'*e* muet reste attaché à plusieurs dérivés de verbes en *er*, comme *aide, amble, avance*, etc., surtout à ceux dont la syllabe finale, après la suppression de *er*, resterait terminée par deux consonnes que notre langue n'admet pas volontiers à la fin des

[1] Il ne faut pas, d'ailleurs, confondre ce mot *relief* avec son homonyme dérivé de *reliquus*, dont il a gardé le sens. Avec *relief*, dérivé de *reliquus*, comparez : *veuf*, de *viduus* ; *cuef*, de *coquus* ; *fief*, de *feudum* ; *mœuf*, de *modus* ; *antief* (v. f.). de *antiquus*, où l'*u* final a produit un *f* en français.

Digitized by Google

mots. Ainsi dans *réverbère,* de *réverbérer,* l'*e* pénultième prend un surcroît de son marqué par notre accent grave. Par un effet contraire, *dédain* venant de dédaigner, a perdu par l'apocope la consonne finale *g,* qui probablement n'avait plus de son dans l'usage; il en est de même de *dessin* et de *dessein,* venant de *dessiner,* et qui, en outre, par une légère variation d'orthographe, effacée aujourd'hui dans le verbe, se trouvent exprimer des idées notablement différentes. La langue ainsi s'enrichit par les accidents mêmes qui rompent la régularité de son évolution organique.

Le sens et l'orthographe distinguent de même *pose,* venant de *poser,* et *pause,* venant directement du latin *pausa,* d'où *pausare,* qui a produit le verbe français *poser.* Mais le sens distingue seul *port,* venant du français *porter,* et *port,* venant du latin *portus.* Le sens nous empêche également de dériver *taxe,* soit de *taxa,* qui signifie une espèce de laurier, soit de *taxus,* qui est « l'if » ; il faut recourir à *taxer,* dérivé lui-même du latin *taxare. Vol,* l'action de voler, ne peut venir directement de *vola,* « le creux de la main » ; mais, si *vola* forma jadis *volare* (d'où *involare,* qui se lit dans la loi Salique), pour « prendre avec la main, ravir », le dérivé français *voler* nous conduira sans difficulté au nom d'action *vol,* tout à fait semblable en cela au mot *viol,* dérivé de *violer.*

Parfois la différence d'orthographe que nous observons entre le verbe et le nom abstrait est tout accidentelle. Ainsi *transfert* a pris sans raison un *t* final, quoique dérivé de *transférer,* qui lui-même est un dérivé moderne et incorrect de l'infinitif *transferre.* Ainsi, en comparant *supplier* et *supplique,* on devine facilement que ce dernier, né au palais, rappelle le latin *supplicare,* non moins familier aux praticiens que son dérivé français *supplier.*

Au reste, je ne me dissimule pas que, dans ces analyses étymologiques, l'attention la plus sévère est exposée à quelques erreurs. Voici plusieurs noms abstraits, que je n'ose pas encore regarder comme dérivés par apocope des verbes correspondants :

Chausse,	de chausser,	à cause du latin	*calceus.*
Bain,	de baigner,	—	*balneum.*
Change,	de changer,	—	*cambium.*
Cintre,	de cintrer,	—	*cinctus.*

Digitized by Google

Gage,	de gager,	à cause du latin	*vadium.*
Témoin,	de témoigner,	—	*testimonium.*
Prélude,	de préluder	—	*præludium* [1].
Sanglot,	de sangloter,	—	*singultus.*
Serpe,	de serper,	—	*sarpa* (b. l.).
Soupir,	de soupirer,	—	*suspirium.*
Tour,	de tourner,	—	*tornus.*

Cegne, ceigne (*segne, seigne;* provençal, *cenha;* italien, *cigna*), peut-il être dérivé de *ceindre?* ou ne l'est-il pas plutôt de *cingere* non encore changé en un mot roman? En d'autres termes, qui sait s'il ne viendrait pas d'un substantif latin *cinga,* dont il prouverait ainsi l'ancienne existence.

Désespoir peut dériver de *désespérer,* comme *espoir* de *espérer* ; mais, notre langue ne se refusant pas à former directement des noms composés avec la particule négative *dé* (ou *dés* dérivée de *de-ex*), il n'est pas impossible que le mot *espoir* ait ainsi formé *désespoir.* Comparez *accord* et *désaccord, arroi* et *désarroi.* De même peuvent s'être formés directement avec la particule négative *més,* les composés *mécompte, mégarde, mésestime,* sans qu'il soit nécessaire de recourir à des infinitifs préexistants.

Tournoi vient-il de *tournoyer,* ou *tournoyer* de *tournoi?* Un classement chronologique et sévère des exemples que nous trouvons de ces deux mots, dans nos vieux auteurs, permettrait seul de résoudre avec certitude cette question délicate.

Repas vient peut-être de *repaître, repaistre,* verbe dont nous n'employons guère que l'infinitif, le participe *repu* et les temps qui se forment avec ce participe uni à l'auxiliaire *avoir.*

Appas vient peut-être d'une forme *appaître, appaistre,* les deux composés venant eux-mêmes de *paître, paistre,* et par là du latin *pascere;* mais il faut avouer que le participe *pastus* de *pascere* conduit, par analogie, à *repastus* et *appastus,* deux formes qui peuvent avoir produit *repas* et *appas.*

Soin (soing).....	soigner, *somniare.*
Jangle (jongle, cf. jongleur).....	jongler, *joculari.*
Reproche.....	reprocher, *reprobare, reprobiare?* ou *repropiare.*

[1] Mot de basse latinité, mais qui paraît avoir donné *prélude* au français dès la première moitié du XVIIe siècle. (Comparez Nicot, Cotgrave et Littré.)

Digitized by Google

Trafic.....	trafiquer, *transfiscare?*
Déchant.....	déchanter, *discantare.*
Bril (éclat).....	briller (dérivé lui-même de *beryllare* (?) et *beryllus*).
Déroute.....	dérouter, route *rupta.*
Quitte.....	quitter, *quietare*
Prône (*prosne*).....	prôner, prosner, *præconare* [1].
Sonde.....	sonder, *subundare* (?).
Émoi (*esmoi*).....	émouvoir, esmoir (v.f.), *emovere.*
Confesse.....	confesser, *confessare.*
Festin.....	festiner, *festinare.*
Exploit.....	exploiter, *explicitare?* [2].
Siége.....	siéger, *sediare* [3].
Chasse.....	chasser, *captare, captiare* [4]?
Équerre ou *équarre*.....	équerrer, équarrer, quarrer, *quadrare?*
Déclin.....	décliner, *declinare* [5].

Quelques exemples de notre première liste seront peut-être ramenés à la seconde par une critique plus attentive ; mais de la seconde aussi quelques-uns pourront rentrer dans la première après une information éclairée par des témoignages ou des inductions qui nous échappent en ce moment. Ainsi, en faisant même une large part à l'erreur dans les précédentes démonstrations, il nous restera toujours assez de preuves certaines du principe que l'on peut résumer comme il suit :

[1] Dans ce cas le *s* serait ajouté au mot, contrairement à la vraie étymologie, comme le *s* dans *throsne*, de *thronus* ; comme le *c* dans notre vieille orthographe *sçavoir*, pour *savoir*, du latin *sapere* ; et, dans l'orthographe d'aujourd'hui, *sceau* de *sigillum* (autrefois *seel*, *seau*). On pourrait multiplier les exemples de ces accidents et de ces méprises.

[2] C'est l'explication de M. Brachet. Mais voir Ducange aux mots *explicita* et *expletare*.

[3] Cet infinitif latin, admis par M. Brachet, est sans autorité. Or *sedica*, dérivé (sans exemple) de *sedes* et qui a lui-même pour dérivé *sedicula*, dont on a un exemple classique, donnerait correctement *siége*, comme *pedica* nous a donné *piége*. Cf. plus haut, p 12

[4] Pour expliquer ce mot, on pourrait songer aussi à quelque verbe dérivé de *casses, cassium*, qui signifie en latin « filets pour la chasse ».

[5] Avec le sens moral qu'il a, surtout aujourd hui, *déclin* se rattache naturellement à l'infinitif *décliner* ; mais, avec le sens physique que je trouve constaté dans Nicot et Cotgrave, on avoñera qu'il rappelle plutôt l'adjectif latin *declinis*.

Digitized by Google

« De deux mots français, l'un *nom* et l'autre *verbe*, conte-
» nant la même racine, le plus long, c'est-à-dire le verbe,
» n'est pas toujours dérivé du plus court, et cela par l'adjonc-
» tion d'une nouvelle terminaison. Souvent, au contraire, c'est
» le plus court qui est sorti du plus long, et une racine toute
» factice s'est dégagée, sur le terrain français, d'un dérivé
» préexistant dans l'usage de notre langue. »

EGGER (de l'Institut).

(A suivre.)

Digitized by Google

LE MÉMORIAL DES NOBLES

(Suite et fin)

CXIII

(F° 166. — Ann. 1112)

Ch. 520) ITEM SUPER EODEM SACRAMENTUM QUOD FECIT ARNALDUS GUILELMO DOMINO MONTISPESSULANI

Eu, Arnalz, filz de Belisen, a te Guillelm fill d'Ermeniarz, d'aquesta hora adenant del castel de Popian, de las forsas que ara i son ni adenant isseran (*sic*), no't decebrai, ni'l te tolrai, ni t'en tolrai, ni'l te vedarai, eu ni hom ni femena ab m'art, ni ab mon engen, ni ab mon consentiment, meu-n'escient. Et si om era ni femena que'l ti tolgues ni t'en tolgues, eu ab aquel ni ab aquella fin ni societat non auria, si per lo castel arecobrar non o avia. E la on recobrat l'auria, en ton poder lo tornaria, sens logre e sens deception. E des aquella hora adenant, en eis sagrament testaria. Et aquest castel no't vedarai per quantas ves tu m'en somonras, per te ni per ton messatgue, e del somos no'm vedarai. Aissi con en esta carta escrit es, e clergues legir i'o pot, aissi to tenrai e to atendrai, meu-n'escient, per est sanz. *Hoc sacramentum cum hac carta fuit factum, in presentia Ugonis Castri novi, et Poncii de Montelauro, et Raimundi Rostagni de Popiano, et Bernardi Berengarii, et Poncii Berengarii fratri sui, et Guilelmi* Malcanet, *et Armanni* d'Omellaz, *et Guiraldi Armanni, et Raimundi* de Carnaz. *Regnante Lodoyco. Anni ab incarnatione Domini M° C° XII°.*

Digitized by Google

CXIV

(F° 167, v°.— Ann. 1191)

Ch. 524) ITEM SUPER EODEM RECOGNICIO QUAM FECIT Adalais GUILELMO DOMINO MONTISPESSULANI

Eu Adalaiz, que fui filla de Na Peironella de Monferrier, et eu Bertranz de Mondisdier, filz de N'Adalais sobrescricha, reconoisem lo castel del Poiet a te Guillem de Monpesler, filz de Na Mateuz, e prenem t'en en Deu fe et en la nostra, que nos d'aquesta hora adenant no'l ti tollam, ni t'en tollam, ni hom ni femena ab nostre gen, ni ab nostr'art, ni ab nostre consentiment. E si hom era ni femena que'l ti tolgues ni t'en tolgues, nos contra quel dreiturier amic e dreiturier aitori t'en siam. E per aquellas sazons que nos en somonras per te o per tun messatgue, nos lo te rendrem si far o podem. Et aurem tals Fredolo de Mondesdier, marit de me N'Azalais, e Bernart de Mondesdier, fil de me N'Azalais, quand il lo te juraraun, e que Frezols sobrediz omenesc e servizi t'en fara. En aissi con en esta carta es escrit, e clergues legir i' o pot, aissi to tenrem et to atendrem sans engan, nostre cient, per estz sanz. *Facta fuit hec recognicio et hec sacramenti prestatio Ananie super altare sancte Marie, anno Dominice incarnationis M° C°XCI°, VI kal. Junii. In presentia domini Gausfredi Biterensis episcopi, Raimundi Lodovensis episcopi, et domini Ademari abbatis Anianensis. et Ugoni de Ginnaco, et Bernardi de Poiabun, et Elye precentoris Lodovensis, et Petri Raimundi sacriste d'Agne, et Michaelis* de Morezen, *et Poncii* de Cocon, *et Petri de Piniano, et Poncii* de Vallauques, *et Guillelmi* de Mesoa, *et Berengarii* Paliot, *et Frotardi de Corcona, et Berengarii* d'Omelaz, *et Petri Guilelmi de Sancta Brigida, Oto sancti Johanis, Berengarii Montis Arnaldi, Raimundi Aimerici, Raterii* de Salve, *Bertrandi* de Maroiol, *Guillelmi* de Nozet, *et Claudi* de Lunel, *Guilelmi Arnaldi de Liveriis, Guilelmi de Conchi, Corsardi, Petri* Rascaz, *et Raimundi de Mosano, qui hoc sacramentum scripsit.*

Digitized by Google

CXV

(**F° 168, v°.** — Ann. 1058 ?)

Ch. 528) SACRAMENTUM FIDELITATIS SUPER CASTRO DE SANCTO PONCIO, QUOD FECIT RAIMUNDUS GUILLELMO FILIO BELIARDIS

De ista hora in antea, Raimundus filius Guidenelde, lo castello *de Sancto Poncio* non tolra a *Guilelmo, filio Beliardis,* ni no'l li vedara, ni non l'en decebra, de *illas forcias quæ factas hii sunt* et que *factas in antea ii erunt in ipso pogio, nec homo, neque femina apud suam artem, neque apud suum ingenium, neque apud suum consilium,* et si est homo *aut femina, aut homines aut feminas, que hoc faciunt, finem nec societatem non habuero ab illos, si pro amore de ipso castello non habuero ad* recobrar. *Et si ego* recobrar *illum potuero, et tu illum mei queris per te, o per tuo misso, ego tui reddam sine lucro et sine inganno, si tu illum recipere volueris.*

Ce serment fut prêté à Guillem IV, fils de Beliarde, qui domina de 1058 à 1068. Il appartient donc au commencement de la seconde moitié du XIe siècle.

CXVI

(**F° 168, v°.** — Ann. 1144)

Ch. 529) ITEM SACRAMENTUM SUPER EODEM QUOD FECIT PETRUS DE CORNONE GUILLELMO D'OMELLACIO

Ego Petrus de Cornone, filz de Adalaiz, a te Guillelm de *Omellacio,* fil de Hermesens, d'aquesta hora adenant del castel de San Ponz que ai de te, de las forzas que arai son ni adenant faitas i seran, no't decebrai, ni'lz te tolrai, ni t'en tolrai ni'lz te vedarai, eu ni hom ni femena ab ma art, ni ab mun engen, ni ab mon consentiment. E si hom era ni femena que'l ti tolgues ni t'en tolgues, eu ab aquel ni ab aquella fin ni

Digitized by Google

societat non aurai, si pe'l castel et per las forzas arecobrar non o avia. E la on recobrat l'auria ni podria, en ton poder lo tornaria, sans logre et sans deception. E des aquella hora enavant en eis sagramen te istarai. Et aquest castel ti redrai, e no'l ti vedarai per quantas ves m'en somonras per te o per ton mesatgue e fra quatorze jorns pos lo somonement. E d'aquel somonement no'm vedarai, ni n'en sostrairai. En aissi con en aquesta carta es escrit, e clergues o altre om legir o'i (*sic*) pot, aisi per bona fe e sans engan o tenrai et o atendrai, meun escient, per ista sancta *quatuor evangelia.* — *Factum est hoc anno ab incarnatione Domini M° C° XL° IIII° apud Montempessulanum, mense Septembris. Sub presentia et testimonio Guilelmi domini Montispessulani, Guilelmi Airadi Berengarii Airadi, Armandi de Omellacio, Raimundi de Castriis, Guilelmi Rostagni de Lunello, Petri de Monteferrario, Bertrandi de Montelauro. Guilelmi de Fabricis juvenis, Rostagni de Popiano, Ricardi de Cornone, Bertrandi Girberti, Raimundi de Silviniaco, Raimundi de Ecclesia, Gandalmari* de Veiruna, *Raimundi* de Maroiol, *Guilelmi de Sancto Martino, Guilelmi Petri de Monte Arnaldo, Raimundi de Podio Abone, et Durandi domini Guilelmi Montispessulani notarii qui hec scripsit.*

CXVII

(**F° 181**. — Ann. 1168)

Ch. 535) SACRAMENTUM FIDELITATIS QUOD FECIT PETRUS RAIMUNDI SUPER CASTELLO CLARIMONTIS, GUILELMO DOMINO MONTISPESSULANI.

Aus tu Guillem de Monpestlier, fil de Sybilia, eu Peire Raimunz fils d'Ermessens, lo castel de Clarmon, ni las forzas qu'ara i son, ni adenan fachas i seran, no't vedarai, ni las te vedarai, ni t'en vedarai, ni'l te tolrai, ni las te tolrai, ni t'en tolrai, ni hom ni femena, ni home ni femenas, ab ma art, ni ab mon gien, ni ab mon consentiment. E se hom era o femena, o homen o femenas que'l te tolguesso ni'l t'en tolguesso, eu

Digitized by Google

ab aquel ni ab aquella, ni ab aquelz ni ab aquellas, fin ni societat non auria, se per lo castel arecobrar non o avia. E la on recobrat l'auria, en ton poder lo tornaria, sans logre e sens deception, quan tu m'en somonras, per te o per tun messatgue, et del somoniment no'm vedarai. Et adenant tots temps en eis sagramen testarai. En aissi con sobre escrit es, ni hom legir o pot, enaissi o tenrai et o atendrai, sans engan vostre, meu-n'ecient, per aquest sanz evangelis.

Ce serment fut la conséquence de la donation en aleu du château de Clermont, faite en 1168 (ch. 534) par Pierre Raymond, de Montpeyroux, sa femme Alamandina, et leur fils autre Pierre Raymond, à Guillem V de Montpellier.

CXVIII

(F° **173**. — Ann. 1160)

Ch. 538) SACRAMENTUM FIDELITATIS QUOD FECIT PETRUS DE NIBIANO SUPER CASTELLO DE NIBIANO GUILELMO DOMINO MONTISPESSULANI.

Ausz tu Guilelm, senner de Monpesler, fils de Sybilia. Eu Peire de Nebian, filz de Sybilda, lo castel de Nebian, las forsas qu'ara i son, ni adenant fachas i seran, no't vedarai, ni las ti tolrai, ni t'en tolrai, ni hom ni femena, ab mon art, ni ab mon gen, ni ab mon consentiment. E si hom era ni femena que las ti tolgues, ni t'en tolgues, ab aquel ni ab aquella fin ni societat non auria, si per lo castel arecobrar e las forzas non o avia. E la on recobradas las auria, en ton poder las metria. E las ti liouraria sans logre et sans deception. Et eneus sagrament testarai, per quantas vegadas, lo castel ni la forzas per te ni per to messatgue recobrar volras, que las ti reda segon la toa voluntat, et del somonement que per te ni per to messatgue me faras del castel ni de las forzas arecobrar, no'm vedarai, ni'm sotztrairai, per negun art, ni per negun engen, tot enaissi con aisi escrit es, et clergues legir o'i pot, a la toa conoisensa : o tenrai et o atendrai et observarai si Deus m'ajut et aquisz sans evangeli, per bona fe, meu en (*sic*) cient. Aquest sagramens est fatz en l'an de l'Encarnacion, M° C° LX°, el mes

Digitized by Google

de Marz, a Monpesler, el castel, en prezenza e vezenza de Peiron Raimon, de Monpeiros. De n'Azemar de Murvel. De n'Arnaut de Maroiol. De Guilelm de Teiseiras. De Peiron de Clarmon. De Guilelm de Casolz. De Peire d'Avoiras. De Raimun Rotger. De Peire Brun Ricafar. De Poson de Garrigas lo preveire. De maistre Duran. Et de Folco l'escrivan que-z aiso escriz.

CXIX

(F° 178, r°. – Ann. 1068?)

Ch. 541) SACRAMENTUM FIDELITATIS SUPER CASTELLO D'OMELLATIO QUOD FECIT ADEMARUS FILIUS Chienelz, GUILLELMO FILIO ERMENIARDIS.

De ista horain antea, ego Ademars, *filius* Chienelz, non deceberai *Vilelmum filium* Ermeniarz, *de ipso castro quod vocant* Emellaz no'l li tolrai, ne l'en torrai (sic), no'l li vedarai, ni l'en vedarai, *de illas* fortezas *quæ ibi hodie sunt, et in antea erunt, neque homo, neque femina per meum ingenium, nec per meam artem, neque per meum consilium. Et si homo erat aut femina qui te tollisset aut* t'en *tollisset, cum illo finem nec societatem non habuero ad dampnum de Vilhelmum suprascripto,* et ajuderai *ad Vilelmum suprascriptum usquequo habuisset recuperatum, et cum illo et sine illo* adjudar l'en n'ai *per fidem et sine inganno, et reddidero ad illum per illas vices quibus me commonuerit per se aut per missum suum, aut per missos suos, sine suo inganno et sine sua deceptione. Ego* Ademars *suprascriptus ad te Vilelmum suprascriptum, sicut suprascriptum est, totum tenebo per fidem et sine inganno, me sciente.*

Serment prêté à Guilhem V (1068-1121), et qu'on peut placer à son avènement, l'acte ne donnant pas d'indication contraire.

CXX

(F° 178. — Ann. 1068?)

Ch. 542) ITEM SUPER EODEM SACRAMENTUM QUOD FECIT BERTRANDUS FILIUS ALDIARDIS GUILELMO FILIO ERMENIARDIS

In nomine Domini nostri Jhesu Christi. De ista hora in antea,

Digitized by Google

ego Bertrandus filius Heldiarz non dezeberai *Vilhelmum filium* Ermeniarz *de ipsum castrum* d'Omellaz, *neque de ipsas* fortezas *que modo ibi sunt et in antea*[1] *erunt* ni no'l te tolrai ni t'en tolrai ni'l te devedarai, ni eu ni hom ni femina, ni femena ni homo, *per meum consilium, neque per meum ingenium, neque per meam voluntatem.* Ni ne l'el te devedarai *per quantas vices* m'en comonras *per te ipsum neque per tuum missum neque per tuos missos* ni de communir no m'en devedarai. *Nisi homo erat aut femina* que'l te tolgues ni t'en tolgues, ni'l te devedes. *Ego Bertrandus suprascriptus ab illos neque ab illas finem nec societatem non habuero, neque tenuero, si propter castellum recuperare* non o avia. *Et si recuperare potuero* eu to *reddidero sine inganno et sine lucro avere. Et ego Bertrandus suprascriptus* drez *adjutorium tui ert per fidem et sine inganno et sine lucro avere. Et ego Bertranduo suprascriptus* drez *adjutorium tui ero per fidem et sine ingannos. Et sicut in istam cartam scriptum est, sicut* to tenrai et o atenderai *per fidem et sine inganno tibi Guillelmo suprascripto usque ad* XV *annos.* Et si meus neps *recuperabat castellum, faciam tibi jurare. Et si facere nequeo, reddidero tibi Vilelmo suprascriptos sine inganno.*

Même observation.

CXXI

(F° I 78. — Ann. 1068 ?)

Ch. 543) ITEM DE EODEM SACRAMENTUM QUOD FECIT UGO GUILLELMO FILIO ERMENIARDIS

De ista hora in antea, eu Hugo *filius Petronille,* non decebrai *Vilelmum filium Ermemiardis de ipso castro* de Omellaz, *neque de ipsas* fortezas *quæ ibi sunt, neque in antea erunt,* non las ti tolrai, ni t'en tolrai, ni la ti vedarai, *neque homo, neque femina, per meum consilium, neque per meam voluntatem. Et si homo erat aut fœmina* qui'l ti tolgues, ni t'en tolgues *cum illo finem neque societatem habebo, neque cum illas, si per castellum recuperare non*

[1] Et intea (ms.).

Digitized by Google

habebam. Et si recobrar lo podia *in tua potestate* lo tornaria, *sine lucro de avere et sine deceptione,* et dreiturers *adjutoris* t'en seria *per fidem et sine inganno,* per aquestz sanz.

Même observation.

CXXII

(F° **178.** — Ann. 1068?)

Ch. 544) ITEM SACRAMENTUM SUPER EODEM QUOD FECIT Aranfres GUILELMO DOMINO MONTISPESSULANI

De ista hora in antea non decebra Aranfres, *filius de* Aimeld, *Vilelmum, filium Ermengardis, de ipso castro* de Omellaz et de *ipsa* forteza *quam ibi habet nec in antea habuerit,* nol'li tolra ni l'en tolra, ni'l li vedara. Et eu del comoniment no'm vedarai ad ei ni a son mesatgue. *Et si homo erat aut femina* que'lli tolgues ni l'en tolgues, ab elz ni ab elas *finem ni societatem non habuerit,* si *ipsa* forteza arecobrar non o avia. E si recobrar lo podia, que'lli redes, *sine lucro* de aver, et dreic *adjutories* l'en sia, *per fide et sine inganno* per aquestz sanz.

Même observation.

CXXIII

(F° **181,** v° et sq. — Ann. 1187)

Ch. 556) SACRAMENTUM FIDELITATIS QUOD FECIT RAIMUNDUS ATTO DE MURO VETERI SUPER CASTELLO DE PAOLLANO ET SUPER PLURIMIS ALIIS GUILELMO DOMINI MONTISPESSULANI.

E nom de Deu, eu Raimunz At de Murviel, conoissenz me esser homen et fidel de te Guillem, sennor de Monpestlier, fil de la dona Na Matelz, duguessa, jur e jurarai, eu e li mei successor, a te G. de Monpestler, et a totz tos successors que sennor seraun de Montpeslier, o donas, tot lo castel de Paollan, ab totas las forzas que ara i son, ni adenan i seran, e tot lo castel del Poiet ab totas las forzas que ara i son, ni adenan il

Digitized by Google

seran, e'l castel de San Ponz, e'l castel de Mont Arnalt, e'l castel de Pinnan, e'l castel de Monbazenc, e'l castel de Frontinan, e la forza de Laval, e'l castel de Mazerns, et totas las forzas que ara son, ni adenan seraun en totz los sobreditz castelz, et en las sobredichas vilas, et generalmens totas las forzas novelas que eu o li mei successor farem o altre per nos del flum d'Eraur al flum d'Amanzon, o del pon de San Guilelm, entro a la mar. E promet e covenc per bona fe et sens engan a te, que d'aquesta hora adenan delz castelz sobreditz e de las forsas que ara i son ni adenant i seraun, eu te non decebrai, ni las te tolrai, ni t'en tolrai, ni las te vedarai, eu ni hom ni femena, ab mon art, ni ab mon engien, ni ab mon consentiment, ni mon escient, mas fidelment totas las te rendrai, e totz los te redrai, a te o a ton messatgue, per paz o per guerra, iratz e pagats, a votre somonimen et a la vostra fideltat. E si hom era ni femena que'l ti tolgues, ni t'en tolgues, ni las te tolgues, eu ab aquel ni ab aquella, paz, ni fin, ni societat, non aurai, si per los castelz o per las forzas arecobrar non o avia. E la on recobratz o recobradas las auria, eu e'l teu poder las tornaria, sens logre e sens deception, a bona fe. E d'aquella hora adenan, en eis lo sagrament estaria et aquestz castelz sobreditz e las forsas que i son, ni adenan i seran, eu vos rendrai, e non las vos vedarai, per quantas vez vos m'en somonres, per vos o per vostre messatgue, et del somos no'm vedarai, ni m'en celarai, ni m'en estrairai, et tot aizo promet per me e per mos successors. E promet et convenc a te, sennor Guillelm de Monpeslier, et a totz tos successors sobreditz, que eu del castel d'Omelaz, e del castel de Popian e del castel de Cornon-sec, de plaitz et de guerras, contra totz homes e de totz homes vol valrai, e vos ajudarai, e si far non o volia, *debeo vobis et vostris successoribus* rendre e liurar aquestz tres castelz, e'ls plaitz e las guerras adobadas e pacificadas, deves aquestz castelz rendre a me o als meus.

Et eu senner Guillelm de Monpeslier, per me o per totz los segnors de Monpeslier, promet e convenc a te Raimun Aton et a tos successors, que eu te valrai e t'ajudarai contra totz homes per aizo, de plaitz e de guerras, fidelment, a ton somonement.

Et eu Raimunz At promet e convenc, per me e per totz mos

Digitized by Google

successors, que eu valrai et ajudarai a vos et als vostres successors contra totz homes de plaitz et de guerras, per aizo, fidelment, al vostre somonement, et dels vostres. Ancara nos amdui prometetem l'uns a l'autre que si per aventura de la valenza et de la mantenensa en ren falliam, que Deus gart que non sia, los dons e'ls covinenz e'ls sagramenz estanz ferms per totz temps, aizo et aquo e totas las fallas que avengudas i serion, devem adobar nos e nostre successor per conoissenza de dos amix daus cadauna part. Et aizo, tot aissi con sobre escrit es, atendre fidelment juram sobre sanz evangelis de Deu.

Et eu Raimun At jur vida et membra a te sennor G. de Monpesler e valenza contra totz homes, e sagrament et omenesc farai a vos et a vostres successors, a vostre somonemen, et a vostra voluntat, fidelmen, et a vostra fideltat. Et es asaber que si vos, en G. de Monpestler, totz aquestz castelz non voliascobrar, aissi con sobre digh es, deigh vos valer et ajudar ab totz los sobre ditz castelz et ab las forsas. contra tots homes, a vostra fideltat, e delz vostres successors, e de tot aizo en laz, me e mos successors, a vos et a totz aquelz o aquellas que sennor o donas serion de Monpestlier. Aissi con en aquesta carta es escrit, aissi con hom pot entendre o legir mielz, o laudam nos dui et autorgam en bona fe, et juram sobre sanz evangelis. Tot aizo fo laudat e jurat en la sala del castel de Monpeslier. *Anno Dominice incarnationnis M°C° LXXX° VII° in kalendas Junii. In presentia et testimonio R. Guilelmi abbatis Anianensis P.* de Vabre, *prepositi Magalonensis, Guidonis* de Ventador *prioris sancti Firmini,* Michael de Morezen, *Ugonis de Ulmis, P. Medeci canonicorum, Raimundi de Roccafolio, B. de Montesquivo, B.* Paliot, *P.* de Rocafurcada, *R. de Pinnanno, Ermengavus* (sic) *de Pinnano, P. R.* de za Lavenieira, *G.* de Mesoa, *G. Aimerici, G. de Salviniaco, G.* d'Albatterra, *Berengarii* de Omelaz, *Otonis de sancto Johane nepotis ejus, R. de Centrairanicis, Berengarii de sancto Firmino, P. Pictavini, Stephani de Conchis, R.* de Narbona, *G. Letirici, P. de Conchis, Berengarii* Adalra, *B. Medici, G. de Soregio, Patoti de Pinnano, Guiraldus Atbrandi, Johanes Bertulfi, P. Petiti, Stephani* de Porta, *P. fratris ejus, G. Lamberti, R. Lanberti, G. Benedicti, G.* Bocados, *Bertrandi de* Vallanques, *G.* de Casa, *Ugo Pulverelli, P. de Montebeliardo, R.* de Morezen, *Duranti mercerii, Maurini Lanberti, Guiraldi*

Digitized by Google

fratris ejus, et P. Luciani, et Petri Luciani causidici, G. de Boiano, G. Titlandi, G. de Venranicis, B. Glieia, *G. Johanini, G. Rancurelli, P. Capelani, G. Garelli, Rotberti blanquerii, Rainaldi Estornelli, Stephani* d'Oissa, *Bertrandi* de Scola, *Stephani de Tellis, G. Astefracte, G.* Boldroc, *Stephani Arberti, B. Pagani, B.* Pincer, *Poncii Gaschi, P. Martelli, P Garnerii, Guiraldus Bonas-Manus, Jacobi de* Nivella, *Stephani Yverni, Stephani Elias, R.* Conte, *P.* Neire, *Baldoini peissonerii, G. de Flexio canonici, P. de sancto Ypolito. B. Austrini, P. Vitalis, Jordani de Conchis,* Camba-vaira, *Guilelmi Raimundi, scriptoris, et Johanis Laurencii, notarii qui hec scripsit.*

CXXIV

(F° 5.— Ann. 1190)

Ch. 565 SACRAMENTUM FIDELITATIS DE REDDENDO CASTRO DE CASTRIIS QUOD FECIT GAUCELMUS DE CLARETO GUILLELMO DOMINO MONTISPESSULANI ET SIMILITER SUCCESSOR QUI CASTELLUM DE CASTRIIS HABUERIT DEBET FACERE GUILLELMO MONTISPESSULANI DOMINO.

Eu Gaucelms de Claret, filz de Seneguonz, a te Guillem de Monpestler, fil de Sybilia, ni a ton successor sennor de Monpestler, d'aquesta hora adenant del castel de Castrias et de las forzas qu'ara isson (*sic*) ni adenant faitas isseraun (*sic*), no't decebrai, ni'l te tolrai, ni t'en tolrai, ni'l te vedarai, eu ni hom ni femena, ni homen ni femenas, ab mon art, ni ab mon engen, ni ab mon consentiment. E si hom era o femena, o homen o femenas, que'l te tolgues, ni t'en tolgues, eu ab aquel ni ab aquella, ni ab aquelz ni ab aquellas, fin ni societat non auria, si per lo castel arecobrar non o avia. E la on recobrat l'auria, en ton poder lo tornaria, sans logre et sans deception. E d'aquella hora adenant, en eis sagrament testaria. Et aquest castel no' t vedarai, per quantas ves tu m'en somonras, per te o per ton messatgue, e del somonement no' m vedarai, e tot enaissi con cobrar lo volras, lo't redrai a te et a ton successor sennor de Monpesler. Enaissi con en aquesta carte escrit es, et hom legir i'o pot, enaissi to tenrai e to atendrai, a te et a ton suc-

Digitized by Google

cessor sennor de Monpestler, e'l castel sobredig te redrai per quantas ves cobrar lo volras, tu o ton successor sennor de Monpestler, tot aissi to tenrai e to atendrai, sens engan teun e dels teus, *per hec sancta*. Et ad aquestz sagrament afar en li mon successor per ja sempre, aquel qu'aura lo feu de Castrias e'l castel, a te et al teu successor sennor de Monpestler.

Ce serment suivit l'acte de constitution en aleu du château de Castries, fait par Gaulcem de Claret à Guilhem VII, en juillet 1159 (ch. 563).

CXXV

(F° 27, r°. — Ann. 1125)

Ch. 62) DIFFINICIO FACTA INTER RAIMUNDUM COMITEM ET DOMINUM G. MONTISPESSULANI

Hic brevis memoratio que est inter *Raimundo comite Sustancionensi et Guillelmum de Monte pistellario* de ledda *quem Raimundus comite* avia messa *et de ipsa* ledda *et de ipsas* leddas, factum *et placitum et finis, inter comitum suprascriptum et Guillelmum suprascriptum, et est facta conventio de ipsos averos* que passara *per caminis, ni per las vias que veniunt ad Monte pistellario, quem comite Raimundus* non prendra *usum nec* ledda, *nec homines per illum, neque hominem, neque feminam,* intro *ad Monte pistellario* l'aver sia, *et de ipsos averos* que *in Monte pistellario* venra, que *Guillelmus* ledda aura, d'aquel aver, ni d'aquels avers, que venduz ni compraz i er, que *Raimundus comite suprascriptum* ledda non prenda, *nec usum,* ni prendre *non faciat,* ni de *homines* ni de *feminas,* que *in Monte pistellario* stau ni estarau, ledda, *nec usum* non prenda, ni de sal que *in Monte pistellario* cargarau ni *die jovis* n'ixirau, *et de alios averos* que *in Monte pistellario* venra, de que *Guillelmus* ledda non a, *comite* non prenda, ni prendre *non faciat. Sicut superius scriptum est, ego Raimundus suprascriptum* si o tenrai, *vestri* Guillelm *suprascriptum et vestro infantes,* aisi te giquisc, et aisi to dono *per feuum* et aisi to tenrai a ti et *ad infantes tuos, sine inganno.*

Digitized by Google

Cet acte fut l'une des conclusions des différends qui existaient, en 1125, entre Guilhem VI et le comte Raymond de Melgueil, ou de Substantion. V. d'Aigrefeuille, *Hist.*, I, p. 21. Il vient dans le ms., immédiatement après leur transaction concernant B. Gandalmar, citée par tous nos historiens, et avant la convention qu'ils conclurent.

CXXVI

(F° 27, r° — Ann. 1125)

Ch. 63) CONVENIENTIA FACTA INTER RAIMUNDUM COMITEM MELGORIENSIS ET DOMINUM GUILELMUM SUPER MONETA

Hoc est carta memorialis de placito et de conveniencia quam comes Raimundus de Melgorio fecit Guillelmo Montispessulani et Raimundo Guilelmo episcopo Nemausenci et Bernardo Guilelmo fratri suo et hominibus Montespessulani que lur aver a la moneda de Milgor portarau ni trametrau et de los cors : Que a l'anar ni al tornar, ni a l'estar de la vila de Melgor ren lur en tollia, esters aquel que ab lo comte Raimun de Melgor guerreiaria, que non fos per engan d'aquest aver subrescriut a perdre ni a tolre. Et ab aquel ni ab aquelz que o fario *finem* ni benestancia non agues Raimuns lo coms de Melgor. E que'ls en guerreges ses engan dels omes a cui l'avers toltz seria, tro *in drictum* fos ad aquestz homes subrescriut, sens engan. Et si 'l coms Raimuns de Melgor non o fazia e non o tenia *sicut in hac carta scriptum est* et legi *potest, quod propter hoc venisset* sei ostagui in *Montepessulano infra octo dierum quo Guilelmus Montispessulani vel Raimundus Guilelmus Nemausensis episcopus vel frater ejus Bernardus Guilelmus monet vel monere faceret per se et per suos legatos,* se aidz non avio. *Et istud esset* aidz non *propter hoc nec contra hoc.*— Elas aidz trasannadas *octo dies* seguentre que tornesso *in Montepessulano.* Pos tornad i serio non desannesson *in* neguna guiza, *scilicet Guilelmus Montispessulani et Raimundi Guilelmi episcopi Nemausensis et fratris ejus Bernardus Guilelmus* los en somo[n]rio, o'ls n'alongario *sine* lur ingan et *in* lur *recognicione. Hi sunt qui* debent *venire in Montispessulani, Dalmacius* de Castrias, *Rostagnus* de Arsadz, *Guilelmus* de Corno, *Poncius* de Montlaurt, *Petrus* de Corno, *Guilelmus* de Vallauches, *Bertrandus* de Selvinag, Raimun No-men-cal *per dicta* que tant

Digitized by Google

nemen co *unus* d'aquestz, *Guilelmus* Raimuns de Corno, Raimuns de la Veruna, *Raimundus* Airra *fecit plivi per dicta* que quant aquestz ostatgues tornarau o negus d'aquestz ostatgues, *in* ostatgue, *in Montepessulano* que'l do ta pignora a Guillelm de Montepestler, *et* a *Raimundus Guilelmus episcopus Nemausensis* o a *Bernardus Guilelmus suo frater,* que *ad illis* nadaut a prendre. E tant co li ostatgui estarau, *tantum teneat* la pignora *istius suprascripti cujus plivis est. Quant* los ostatgues alonguaria om, la pignora sia alongada. *Et quale queplacito unus de melioribus fecisset que tale fecisset Raimundus Airras* e fos delibrata la pignora. *Archidiaconus* de Montebase, *Raimundus Guillelmus de Piniano, Poncius Petrus* de Gigan, *Raimundus* de Vallauches, *Airra* de Dondras, *Poncius* d'Obilo, *Poncius* Jorda de Melgor, *Raimundus* de Vallauches de Fabregal, *Girbertus* de Melgor. *Isti suprascripti sunt fiducias et ostaticis. Et Raimundus* Airras, *et Raimundus* No-men-cal, *per dicta et de isto placito* pres *Raimundus comes* de Melgor, *Guilelmus de Montepessulano, et Raimundus Guilelmus Nemausensis episcopus, et Bernardus* Guillelm *frater ejus, et hominibus Montispessulani in Domini fide et sua.*

Même observation que ci-dessus.

CXXVII

(**F° 60, r°**— Ann. 1118?)

Ch. 107) GUIRPIMENTUM QUOD FECIT PONCIUS FOLCUS ET FRATRES SUI ET SORORES BERNARDO GUILLELMI

In nomine Domini. Ego Poncius Folcus et fratres mei Bernardus et Folcus et sorores meas, Florensa et Ricarda, *nos simul in unum donamus et guirpemus totum ortum et totam illam terram que Petrus Barralius habuit* de Folco Engeleno, *Bernardo Guilielmo, sua uxore* Senegunda *et infantibus illorum. Et de istum ortum et de istam terram suprascriptam est unus capitis* daus la *vinea Bernardi Guillelmi Montispessulani, et de alia parte* juxta oliveda *sancte Marie et juxta ortum Guillelmi Montispessulani, et istum ortum et istam terram suprascriptam donamus et guirpemus per alodium Bernardo Guillelmo et uxore sua* Senegunda *et infantibus illorum, ad omnes voluntates eorum faciendas sine engano,*

Digitized by Google

ego Poncius Folcus, et fratres mei, Bernardus et Folcus et sorores meas, Florensa et Ricarda. *Et de hoc sunt testes Guillelmus* de Valmala *et Raimundus* de Ponz.

Cet acte fut la conséquence d'une vente, faite au vicaire Bernard Guilhelm, par Pierre Barral (ch. 106), *in mense Madio, regnante Philippo rege*, tout comme le ch. 108 ci-après.

CXXVIII

(**F° 60, r°**.—Ann. 1118?)

Ch. 108) CARTA VENDICIONIS FACTE BERNARDO GUILLELMO A PETRO BARALO CUM FILIIS SUIS

In nomine Domini. Ego Petrus Baralus et infantes mei[1], *Firminus et* Bonafos et *Aldiardis*[2] *atque Ermengardis*[3]. *Nos simul in unum vendimus tibi Bernardi Guillelmi Montispessulani et ad uxor tua atque infantibus vestris totum ortum et totam terram quem*[4] *ibi habemus illa*[5] *quem tenemus*[6] *de Poncio Folcono et de fratribus suis, et* afronta ad *planterium*[7] *Bernardi Guillelmi* de vers *circiter, et de alia parte* afronta a l'oliveda *Sancta Maria de Montispessulani*[8] davers[9] altan, *et de alia parte* afronta *ad ortum*[10] *Bernardi Guillelmi qui est in terra que fuit Petro* Vinofranc davers *aquilone, et de alia parte* afronta[11] a[12] *terra Guillelmi Montispessulani* davers *corina, totum quam ibi habemus vendimus vobis de voce, fundis, possessionis, ut ab hodierno die et tempore habeatis, teneatis et possideatis*[13] *et omnis posteritas vestra et faciatis quecum que facere volueritis, vendere, donare vel impignorare ubi voluerit*[14], *et istud ortum*[15] *suprascriptum et ista terra qui est suprascripta non donat nullum censum nec ullum usaticum ad hominem nec ad feminam excepto I ss. de frumentum*[16], duas part de frument, *et tercia* d'ordi[17] et I s. de ordi a *Poncio Folco et ad fratribus suis. Et si*[18] era[19] venduda[20] *ista honore qui est supra scripta, nec* impignorada[21], *habeant Poncius Folconus et fratri sui*[22] lo consel, et *Raimundus Stephanus de* Montepestelleret VI. d, *et dedit Bernardus Guillelmus per istum ortum*[23] *et per ista terra*[24] IIII *libras et dimidium de denarios* melgoires *a Petro* Baral *et a filii sui Firmini, et de isto precio, apud*[25] *nos nichil remansit in debitu sed omnia nobis bene adimplestis. Facta carta*

Digitized by Google

ista in mense Madii, regnante Philippo rege. Signum Petrus Baralus, et filii sui Firmini[26] *qui hanc cartam mandaverunt scribere. Etsi tantum erat que Pontius Folconus nec fratri sui ullum censum nec ullum usaticum alium* demandavan *in istam*[27] *honorem qui est suprascripta,* a conogut[28] *Petrus Baralus et filii sui Firmini*[29] a *Bernardum Guillelmum et ad uxor sua atque infantibus suis que per talem judicium* om lor en donaria que fair endegesan que lor[30] gueriscunt[31], que *Pontius Folconus nec fratri sui nullum*[32] *usaticum alium non* i'aiunt[33], *excepto quod est scriptus*[34]. — *Testes* Latienfant de Pignan, *Petri Dalmacii de Castel novo, Pontio de* Monte Oliu, *Raimundum* Aldebert, *Ugo* Baptizat, *Guillelmi filii* de Plazenza, *Stephanus* Rascat, *Arnaldus scripsit.* — Et a convengut *Firminus filii Petri Baralii a Bernardi Guillelmi Montipessulani et ad uxorem suam atque infantibus suis si ullum* encoboler avia *facto de istam honorem qui est suprascriptam ad hominem nec ad feminam* que illengeit, *per fide sua* plevida.

L'instrument de cette charte de vente se trouve au n° 106 de notre ms., avec ce titre-ci :

INSTRUMENTUM VENDICIONIS EACTE BERNARDO GUILELMO MONTIPESSULANI A PETRO BARALO ET FILIIS SUIS

Il y a entre les deux textes les différences que je vais indiquer :

[1] *Nomine.* [2] Aldiarda. [3] Ermengarda. [4] *Quam.* [5] *Illum ortum et illam terram.* [6] *Temumus* (ms.). [7] *De ipsum.* [8] *Monte pessulano.* [9] De vers altan. [10] *Ad ortum ad ipsum.* [11] Adfronta. [12] Ad. [13] *Vos.* [14] *Voluerint.* [15] *Qui est.* [16] Las duas. [17] *Et unum.* ss de ordi. [18] *Si tantum.* [19] *Erat sia.* [20] Que sia venduda *nec impignorata.* [21] *Istam honorem qui est suprascripta habent.* [22] *Suis.* [23] *Qui est saprascriptum.* [24] *Qui est saprascripta.* [25] *aput.* [26] *Et Bonafos filia Petri Baralo* [27] *Istum.* [28] Ant convengut *ambo.* [29] *Et filius Firminus.* [30] Lur. [31] Gueriscun. [32] *Que nullum.* [33] Aiun. [34] *Scriptum.*

Jusque-là les deux chartes se suivent phrase à phrase ; il n'en est pas de même des deux dernières, dont l'ordre a été interverti.

Et ant convengunt *Petri Baralii et filii sui Firmini* et Bonafos a *Bernardi Guilelmi Montispessulani et ad mor sua, atque infantibus suis, si ullum* encoboler aviam fait *de istam honorem qui est suprascripta ad hominem nec ad feminam que illi supra-*

Digitized by Google

scripti egecint.—Testes Guillelmi de Bergoisa, *Berenguerii Lamberti Raimandi Lamberti, Pontius* de Baneras, *Petro* Dalmat de Castelno, *Pontius* de Monte oliu, *Petrus* Aundanz, Constantin *macellarius. Arnaldus scripsit hanc cartam.*

Cet acte appartient aux dernières années du XIe siècle ; le vicaire Bernard Guilhem mourut vers 1118. (V. A. Germain, *Histoire de la commune*, t. 1er

---

CXXIX

(F° 67, v°. — Ann. 1149?)

Ch. 134) SACRAMENTUM COMPOSITIONIS INTER RAIMUNDUM ET GUILELMUM.

De ista hora in antea non decebrat *Raimundus filius* de Bonefos *Guilelmum filium Ermengardis de ipsa turre et de ipsa* forteza *quam habuit in Monte pestellario, nec in antea habuerit,* no'l li tolrat ni l'en tolrat, ne'l li vederat. *Et si homo* era *aut femina* qui-li tolgist, ni l'en tolgist, *cum illo finem et societatem non habuerit, si propter illa* forteza *non habebat recuperare.* Et si recobrar la podia, c'um li rendest, *sine lucro d'avere.* Et dreiz *adjutorium* lo seria, *per fidem et sine inganno.*

Ce serment appartient à la domination de Guilhem VI, fils d'Ermessens (1121-1149); il se trouve mêlé à d'autres actes de la même époque.

CXXX

(F° 68, r° — Ann. 1129)

Ch. 138) VENDICIO FACTE BERNARDO QUINTINI AB UGONE BERENGARIO.

Ego Hugo Berengarius vendo et solvo et prorsus relinquo, sine enganno, cum hac carta, et sine omni retencione, tibi Bernardo Quintini et cuicumque dimiseritis ad faciendas omnis voluntates tuas hoc quicquit sid quod ego vel aliquis per me habet in vinerio de podio Aviller, *videlicet in quarto et* VII saumadas *et unam banas-*

Digitized by Google

tam racemorum per gardia, *et totum hoc quod habeo* in trollatgue, et e'ls patis et e'l sennoriu *et in consilio venditionem et pignorum* et delz acaptes. *Hoc est octava pars de toto in simul cum aliis parcionariis. Propter hanc autem venditionem et solutionem per nominatam tu Bernarde Quintini donasti mei Hugoni Berengario CXL sol. melgor. per empcione. Et ego Guillelmus de Villanova laudo et consilio tibi Bernardo Quentini et tuis totam istam emptionem pernominatam sine tuo tuorumque enganno ad faciendas omnes voluntates tuas, ad dandum et ad vendendum et ad impignorandum, cum consilio curie domino Guillelmi Montispessulani, cuicumque volueritis, exceptis sacerdotis et clericis et militibus et etiam habui inde per consilio* XXX *sol. melgor. Acta sunt hec anno Dominice incarnationis M° C° XXVIIII, in mense Septembris. — Item sciendum est quod si aliqua res tui inde evinceretur, ego Hugo Berengarius restituam tibi et tuis jure, sine omni enganno. Testes sunt isti Petrus Girbaldi, Petrus Bellinus, Petrus Asta fracta, Petrus Guillelmus Maifredi, Petrus de Alvernico, et Petrus Angelus, qui scripsit hec.*

CXXXI

(F° 95, v° — Ann. 1190)

Ch. 244) CARTA DE LEUSDIS SET ET ALIO LOCO PLENIUS INVENIETUR.

De leusdis. I) De singuliis peciis de panno lineo et laneo, I denarium de leusda, *excepto de canabaciis qui sunt venditi ad centum de quibus datur III d. de uno quoque centum.*

2) De fillola, *I d.*

3) De befro, *I d.*

4) De luria, *obolum.*

5) *De c. de leporinis, I d. de venditore.*

6) *Si in trosello ligantur ipse leporine, IIII° d. de quoque centum.*

7) *De centum conillis, obolum, si in collo portantur.*

8) *Si in trosello fuerint misse IIII d. de venditore.*

9) *De C. agninis I d. de venditore et de comparatore alium denarium si portantur in collo.*

Digitized by Google

10) *Si in trosello ligantur, III d.*
11) *De C. escurollis, I d. de venditore, et de comparatore alium.*
12) *De pellibus angninis factis et de multoninis, I obolum.*
13) *De pellibus catinis factis, II d.*
14) *De bustis de lepore, I d.*
15) *De pellibus conillis factis, I d.*
16) *De bustis de scirollis, I d.*
17) *De bustis de conillis, I d.*
18) *De* dozena *catorum, I d.*
19) *De* dozena *janetarum et vulpinarum et lupa cervariarum, II d.*
20) De dozena *martrinarum et fainarum, III d.*
21) De dozena *golarum, II d.*
22) *De camsilio et de fustaneo, I d.*
23) De dozena *camisiarum* de Tolosa, *II d.*
24) *De mille variis et grisiis, IIII sol.*
25) *De timbro de cimbelinis, VI d. et ob.*
26) *De pellibus et pelliciis variis, IIII d.*
27) *De busto de catis, II d.*
28) *De cohopertorio* de putois *II d.*
29) *De tapeto grandi, IIII d.*
30) De almucela, *II d.*
31) *De duodena caprinarum cum pilo, I d.*
32) *De duodena corvesorum, III d.*
33) *De duodena bazanarum, I d.*
34) *De corio cervi cum pilo, I ob.; sine pilo, 1 d.*
35) *De collo cervi et de brusco, I d.*
36) *De ausbergo, IIII d.*
37) *De saumata spatarum, unam spatam.*
38) *De pallio, IIII d.*
39) *De tireto et cendato, II d.*
40) *De saumata de rellis et de aisadis, I d.*
41) *De saumata* de gavens, *II d.*
42) *De mille clavellis, I d.*
43) *De Sarraceno et Sarracena, IIII sol.*
44) *De saumata cordarum, I cordam.*
45) *De saumata de canapis, III d.*
46) *De saumata de piscis, I cognum.*
47) *De saumata enaporum, I enapum.*

Digitized by Google

48) *De saumata scutellarum et cannarum, unam de collairono : cannarum et scutellarum et canapum, I d.*

49) *Et etiam cordarum.*

50) *De centum de acerio, I estractum.*

51) *De barracano albo, I d.*

52) *Unusquisque blancherius qui facit blanchariam donat, annuatim, II sol. et dimidium.*

53) *Unusquisque coiraterius singulis septimatus quibus tabulam tenet, III d. et ob.*

54) Barracan *tintus in* grana, *II d.*

55) *Mulus et equus et roncinus et equa, IIII d.*

56) *Pelles ermine, IIII d.*

57) Lo cent *de vulpinis, XVI d.*

58) *Porcus, I ob.*

59) Bacon, *I ob. et macellarii donant lumbos.*

60) *Et media pectora vaccarum et bovorum.*

61) *Una queque* saumada *lignorum, unam asclam.*

62) Saumada de carbon, *I d.*

63) *De piscibus scamalibus de XII d., unum obolum.*

64) *Centum de sipiis, I d.*

65) Saumada *de cepis, I forcum.*

66) Saumada de ravers, *I ob.*

67) *De sestario universi bladi,* la trentena, *id est talem mensuram quod triginta faciant unum sestarium.*

68) *Cordoanum rubeum, III d.* la dozena.

69) Carga *grane, II sol.*

70) Lo quintal *de omnibus averis, III d. et* de grana VIII *d.*

71) *De fundendo sepo, de XII denariis, I ob. quod non audent fundere nisi homines domini.*

72) *Esmerum est domini et habet, IIII d.* de marcha, *et preterea totas* cenradas.

Cette première Charte de nos Leudes vient dans le manuscrit (ch. 243), après la seconde rédaction de nos coutumes : *Hi sunt mores seu consuetudines Montispessulani,* etc. Elle n'en est évidemment qu'une suite.

Ces deux documents paraissent être de la fin de la domination de Guilhem IX ; ils sont placés après les serments du Bayle, du sous Bayle et du Juge, en 1190 (ch. 239, 240, 241). On peut donc leur assigner cette dernière date.

Digitized by Google

Cf. ainsi que la seconde Charte des Leudes qui suit (chap. 274. — V. n° CXXXIII) avec l'Etablissement et la Déclaration des Leudes du *Petit Thalamus*, éd. de la Soc. archéol., p 225 et p. 229. — On remarquera que le texte est, tout d'abord, presque entièrement latin (ch. 251), beaucoup moins ensuite (ch. 274), et qu'il est tout à fait roman dans le Leudaire du *Petit Thalamus*.

CXXXII

(F° 97, v°. — S. d.)

Ch. 252) ITEM CARTA MANSORUM

De Vol. IIII saumadas *de vindemia per gardiam.*
De Luirum, VI.
De Biars, II.
De Cairol, II.
De Cairolet, III.
De las Teiras, III.
De Comballols, VI.
De Lancea acuta, III.
De Sancto Clemente, II.
De la Roca, VIII.
De Sostantiono, VIII.
De Botoneto, X.
De Podio Agelager, VI.
De Caras causas, V.
De las Matas, VIII.
De Grabels, X.
De Fan, V.
De Villa Juds, X.

Digitized by Google

CXXXIII

(F° 102, v°. — Ann. 1204?)

Ch. 274.) CARTA TOCIUS LESDE MONTISPESSULANI ET QUANTUM DE UTROQUE AVERO ACCIPI DEBEAT

Hec est carta tocius lesde Montispessulani.

1) *Unusquisque blanquerius qui facit blancariam donat annuatim II sol. et dimidium.*

2) *Quisque coiratarius donat in una quaque septimana qua teneat tabulam, III d. et ob.*

3) *Queque* dotzena *Cordoani, III d.*

4) *Excepto* de Rossillon *que donat, II. d.* la dozena.

5) *De omni panno de lana de duabus cannis in susum, I d.*

6) *De omni panno lineo quod valet de duobus sol. in susum, I d.*

7) *Excepto de cannabaciis qui sunt venditi ad centum; de quibus dantur de uno quoque centum, III d.*

8) *Pecia fustanii, I d.*

9) *Estamene pecia, I d.*

10) De fillola, *I d.*

11) *De befro, I d.*

12) De luria, *I. mezallam.*

13) *Pelles de* conils *facte, I. d.*

14) Lo cent de conils, *I ob.*

15) *Centum de leporinis, I d.*

16) *Duodena multoninis* afaitadis, *I d.*

17) *Miliarium de variis IIII sol.*

18) *Pelles varie et pellicie varie, et pelles grisie et pellicie, IIII d.*

19) *Pelles vulpinarum, II d.*

20) *Duodena vulpinarum II d.*

21) *Pelles de catis et vestimenta de catis, II d.*

22) Dotzena *de catis, I d.*

23) Dotzena *de fainis et martrinis* del caus, *I d.*

24) *Pellicie* de conils *et pellicie* de lebres *una quaque, I d.*

25) Lo cent *de anninis, I d.*

26) *Pelles et pellicie facte de anninis, I ob.*

Digitized by Google

27) *Trossellus de anninis si defertur extra villam, ille qui comparavit donat, IIII d.*

28) *Trossellus* de conils *similiter, IIII d.*

29) *Collerius qui comparat conillos vel anninas, si defertur suo collo, I d.*

30) *Duodena golarum de martinis et fainis, II d.*

31) *Duodena de loberinis, II d.*

32) *Duodena de janetis, II d.*

33) Lo timbre de cembelins, *VI d. et ob.*

34) Camsil, I d.

35) Casubla, I d.

36) Libra de seda *Yspanie, I d.*

37) *De hac terra, I ob.*

38) Calels *de solido, I ob.*

39) Dotzena *caprinarum, I d.*

40) *Omne cornium de bove et de vacca, et de asino et de asina, et de equo et equa, et de mulo et mula, et roncino, et cervo, I ob.*

41) *Muli et mule, equi et eque, et roncini, quisque, IIII d.*

42) *Asinus et asina, bos et vacca, I d.*

43) *Porcus et porca postquam duodecim denarios valebit, I ob.*

44) *Sarracenus et Sarracena, III sol.*

45) Ausbergcs et ausbergotz, IIII d.

46) *Omnis* espaza de Alammania, I d.

47) Espaza de Peitaus, I ob.

48) *Corium cervi* afaitadi, I d.

49) *Collum per se afaitadum,* I *d.*

50) *Corium bovis* afachat *si integrum est, I d.*

51) *Honus de solis si de duodecim* en sus n'ia, I solas.

52) Saumada *de ferro, II d.*

53) Saumada *de ponchis, II d.*

54) Saumada *de rellis et aissadis, I d.*

55) Saumada de gavencs II d.

56) *Miliarium* de clavels *de equo, I d.*

57) Saumada de sartans *de ferro, I d.*

58) Lo cent d'acier, I estraig.

59) *Sendati et samiti et tireti,* II *denar.*

60) Trastotz draps de seda obrat, IIII d.

61) Tapitz grans, IIII d.

62) Almucella, II d.

Digitized by Google

63) *Barracanus,* I d.
64) Lo cent de sipias, I d.
65) La dotzena de moltoninas, I ob.
66) Lo fais de veire, II vaissels.
67) Baccon, I ob.
68) Saùmada d'enaps, I ena p.
69) Saumada d'escudellas, I escudella.
70) De grazals, I grazal.
71) Lo fais de collier de brocs, I d.
72) Saumada de erugas, II erugas.
73) Saumada de cannas, I canna.
74) Saumada de *cordis,* I corda.
75) Saumada de canbe, III d.
76) Saumada de sarrias en las quals porta hom fems, I sarria.
77) Lo fais de collier de cannas e canabe e de cordas, I d.
78) Totz hom dona de teigner d'un galabrun en grana, IIII d.
79) D'una saia de teigner en grana eissament, IIII d.
80) Una *quaque* canna de precet e d'escarlata de grana, dona de teigner en grana, I d.
81) *Barracanus* dona de teigner en grana, III ob.
82) Cobertor de putois, II den.
83) Totz avers dona del quintal apezar, II den.
84) Eissez grana que dona del quintal apesar, VIII den.
85) Totz avers que dona de meiseis avers lesda, non dona mais aquel que vent.
86) Collier que porta pez a son col, 1 d.
87) Saumada de pez, si XVIII en sus n'i'a, 1 pega
88) De tot bou et de tota vacca et de tot vedel
lo miegz pietz.
89) Saumada *vini,* 1 ob.
90) *Omnis piscis* escamals *de so*
91) *Vel de C. piscibus IIII pisc*
92) *De anguillis* et vairatz *de C*
93) De raiadas la saumada, 1
94) Estorion 1 d. *vel 1 nervill*
95) Alec vel arencs *de C. pisc*
96) *De sepo fundendo de solido,*
97) Saumada *de carbone,* 1 d.
98) Sau. de tota fruita, 1 *esc*

Digitized by Google

99) Sau. *de ollis, I ollam.*
100) Sau. *de pergis, I pergam.*
101) Sau. *de circulis, I circulum.*
102) Sau. *de sepis, I forcum.*
103) Sau. de ravens, 1 d.
104) Sau. de dentals, 1 d.
105) Sau. *de furcis cum quibus ventilatur bladum, I furcam.*
106) Sau. *de palis, I palam.*
107) Sau. de maigsz, 1 ob.
107) Sau. *de caulibus et de porris que venit de foris, I ob. vel obolatam.*
108) Sau. de naps que venit *de foris, I scudellam.*
109) Sau. de manegues *de aissadis*, 1 manegue.
110) Sau. de rompions, 1 rompion.
111) Sau. *de copis de ligno, I copam.*
112) Sau. *de scriniis, I obol.*
113) Sau. *de astis, I astam.*
114) *Collerius qui deffertur,* 1 d.
115) Sau. *de dorcis de* VI en sus, *I dorcam.*
116) Sau. *de botellis, I botellam.*
117) *Collerius de circulis,* 1 d.
118) Sau. de descz, *I discum.*
119) Sau. d'*amigdalis, I scudellam, et si non est ibi* saumada *de sextario, I d. et d'emina obol.*
120) *Amarine donant de obolata, I amarinam.*
121) Saumada de leigna, *I asclam.*

Cette charte est placée parmi les documents de la succession de Guilhem IX; on peut lui assigner pour date 1203 ou 1204.

Cette charte de la Leude de Montpellier se trouve aussi dans le *Grand Thalamus,* f° 38, v°, avec ce titre :

CARTA DE TOTA LA LEUDE DE MONTPESLIER

Les deux textes ont des différences que je vais indiquer, en suivant l'ordre des articles :

1. Cet article manque.
4. Dozena, *l.* dotzena.
5. *Susum,* l. *sursum.*

Digitized by Google

6. Même observation.

12. *I mezallam,* l. *unum obolum.*

13. Cet article et le suivant sont ainsi conçus : *pelles de sirogrilli facte, I d.*

14. *Centum de cirogrillis, I ob.*

23. Caus, *l.* cau.

24. De lebres, *l. de leporibus.*

25. *Centum de agninis, I d.*

33. Cembelins, *l.* sembelins.

53. *De ponchis, l.* de ponchas.

56. De clavels, *l. de clavis.*

58. D'acier, *l.* d'aceir, I estrag.

59. Cendatz et samitz et tiretz, II d.

60. Obrat, *l.* obratz.

64. Sipias, *l.* sepias.

65. *Duodena de multoninis, I ob.*

67. Baccon, *l.* bacon.

69. Saumada *de scutellis, unam scutellam.*

77. Lo fait de colier de cannas et de *scutellis* et cambe et de cordas.

78. Teigner, *l.* tenher. Même observation aux articles 79, 80, 81.

84. Eissez, *l.* esters.— Apesar, *l.* apezar.

86. Pez, *l.* pehz.

87. Pez, *l.* pehz.

88. Miegz pietz, *l.* meichs pechs.

93. Saumada de raiadas, l *raiadam.*

95. Alec *vel,* manque.

96. Sepo, *l.* cepo.

97. De *carbone, l.* de carbon.

98. *Escudellam,* l. *scutellan.*

105. *Bladum,* l. *bladus.*

107. Maigsz, *l.* matz.

108. *De foris,* manque.

109. Saumada *de manicis de aissadis, l* manegue.

114. *Qui deffertur,* manque.

115. En sus, *l.* en sus n'i'a.

117. *Collerius,* l. *colerius.*

De même au 114.

Digitized by Google

119. *Scudellam,* l. *scutellam.*
121. Leigna, *l.* legna.

CXXXIV

(F° 103, v°. — S. d.)

Ch. 276) CARTA MANSORUM QUI DEBENT FACERE ALBERGUOS GUILLELMO DOMINO MONTIPESSULANI. (Extraits)

Hec est carta memorialis de albergis que debent homines Guillelmi de Montepessulano.

In primis Astramundus de Cairol Alberg *ad VI caballarios.*

Lo mas de Cairolet alberc *ad VI caballarios.....*

Ipsum Vilanus, per l'apendaria Martin Guido alberc, *II caballarios....*

L'apendaria Durant Cornum de Juviniac alberc, *II caballarios.....*

Lo mas del Frigoler alberc, *VI caballarios.*

Lo mas de l'Oliver *de Sancto Clemento* alberc, *VI caballarios.....*

Aquist de val *Ariberti per unum mansum de sancto Jorio* alberc *IIII cabalarios.*

Los mas de Riu Colum que Bisbas Gibos tenia alberc, *VI caballarios.*

Las apendarias de Podio Agut alberc, *VI caballarios.....*

La balia de Peret d'Asrat, alberc, *XII caballarios.*

La bailia de Morilan aberc, *XII caballarios.*

CXXXV

(F° 113, v°. — S. d.)

Ch. 302) ITEM DE CENSU ET ALBERGIS MANSORUM. (Extraits)

A la Tallada alberc, IIII cavalers, porc de *II solid,* moltun, *agnum,* per espatla VI d., II galluns, 1 gallina, 1 pan.

Digitized by Google

A la Roveira, porc de II *sol.*, *agnum,* II galluns, 1 gallina, 1 pan.

Lo mas de la Crux, alberg IIII cavalers, pord *de II sol.*, multun, *agnum,* II galluns, 1 gallina, 1 pan, per espalla VI d....

Apendaria de Sere-sech, *agnum,* II galluns, 1 gallina, 1 pan.

Apendaria de la Fraiseneda, *agnum,* II galluns, 1 gallina...

Bardaria *Bricii,* 1 gallina.. .

Acenton alberg VI cavalers, porc de II *sol.,* multun tundut, *agnum,* 1 *sest. ordei*.....

A la Muta alberg, X cavalers per bailiage.

Carcares alberg XII cavalers per bailiage... .

Sancto Amancio monachus, alberg, XII cavalers, 1 servent per bailia.....

Ad Abunanicus Andreus Mainart alberg, II cavalers, 1 *agnum,* 1 gallina, 1 pan, 1 sest. de civada censal.

1 Peire Durant alberg II cavalers, 1 *agnum,* 1 gallina, 1 gallun 1 pan, 1 sest. de civada censal.....

Pons Ug alberg II cavalers, 1 *agnum,* 1 gallon, 1 gallina, 1 pan, 1 sest. de civada censal.....

Lu mas Bernart Pons alberg VI cavalers, porc de *II sol.,* multun, *agnum,* auca, fogacia, 1 gallina, 1 pan, 1 sest. de civada censal, per espatla VI d.....

Lu mas de Peirun Martes alberg VI cavalers, porc de *II sol.,* multun, *agnum,* II auca, fogaza, 1 gallina, 1 pan, II sester de civada censal, per espatla VI den.

Unusquisque mansus de Sancto Paragorio et de Milciano debent unum quemque annum per oblias VI d., III boers, 1 segador, 1 ventador.

Las apendarias III d. per oblias, et 1 segador, et 1 ventador, et 1 *bovum.*

Durantus d'Elzet alberc, V cavalers per bailia.

Poncius Raimum de Plaisan alberc, V cavalers per alo...

CXXXVI

(F° 132, r°. — Ann. 1115?)

Ch. 358) VENDICIO DE QUONDAM LOGALI QUAM FECIT PETRUS DE BESANO DALMACIO DE CASTRIIS.

In nomine Domini. Ego Petrus Lambertus de Bezan *sumus*

Digitized by Google

tibi Dalmaz *de Castriis atque uxor tua et infantes tui venditores unum logalem qui* est a la porta *de Castriis, et tenet istum logalem* del soler *qui fuit de Rostagno* Gafor, *usque* a la porta del castel, *excepto* de sus e l'entrar del soler en la carreira, *totum quod ibi habeo vendimus vobis de voce, fundis, possessionis ut ab hodierno die et tempore habeatis, teneatis vos et omnis posteriora vestra et faciatis quecumque facere volueritis habeatis plenissimam potestatem et dedisti mei in precium. L sol. denar. melgoriensis monete. Et fuit facta cum consilio fratris Petro* de Bezan, *Poncius Lambertus, Raimundus Lambertus, Guillelmus debet Petro Lamberto facere laudare ad uxor sua et ad infantes sui. Ista carta per fiogena. Testes Poncius* de Bezan *sua, Effre de Castriis, Guillelmus de Burgetis* e Rostag Ugo.

Acte placé entre deux documents de même sorte, de 1115 et 1114 (ch. 357 et 358).

(A continuer.)

Digitized by Google

ACTE DE PROCURATION

—

(DIALECTE BÉARNAIS)

(1409)

L'acte suivant n'est donné que comme texte de langue. C'est une procuration générale donnée par Arnaud de la Abadie, du lieu du Bosc d'Aros (aujourd'hui Bos d'Arros, près de Pau), pour recouvrer les biens de feu Guillaume, son fils, décédé à Elne, en Roussillon. L'acte a été fait à Nay, en Béarn, le 19 septembre 1409. La succession fut délivrée au frère du défunt par acte reçu à Elne, le 5 octobre suivant (Jacques Bolosum, notaire).

ALART.

Conegude cause sie a totz que Ar[nau]ton[1] de la Abadie deu Bosc d'Aros[2] en la dioseze de Lascar en Bearn, constituit personaumentz en la presencie de mi notari coadiutor e deus testimonis de jus scrijtz, a feyt constituit e ordonat son sert beray[3] e leyau procurador attor domandador recebedor e deffendedor speciau e generau, es assaber Gassiot de la Abadie, son filh, speciaumentz e expresse a domandar crubar[4] prener e receber totz los bees e causes de quinhe condition ques sien qui son de Guilhem de la Abadie, son filh sanrere e fray deu dijt[5] Gassiot, cum es aur argent dèutes o bestiars audijt G^m^ aparthientz o aparthier podentz en lo temps que biue, ube en los loc d'Eune o de Perpinhar o en autes partz; E generaumentz en totz e sengles caas e negossijs que eg ha affar ni ha

[1] Ce nom est écrit en abrégé dans l'original. L'acte latin du notaire roussillonnais donne *Arnauton de la Abàdia.*

[2] Les actes du notaire d'Elne portent *in loco de Anbosc Derros in Bearno,* et ailleurs *de Aubosc Derros.*

[3] Le notaire n'a pas distingué le *b* du *v*, dans ce mot et dans quelques autres.

[4] Recouvrer.

[5] Ce mot est toujours ainsi écrit dans ce texte. Un autre document de 1411, déjà publié par la *Revue*. écrit partout *diit.*

Digitized by Google

deliurar, ab qual se bol persone o persones, per dauant totz senhors judges ordenaris extraordenaris delegatz o subdelegatz, thientz offici seglar o de gleie, ab poder de substituir aute o autes procurador e procuradors en son loc; Prometent e autreyant, lo medixs constituent, que tot quant que per lo son dauant dijt procurador o per lo substituit o substituitz per luy sera feyt quitat recebut crubat e deffenut, a luy sera per ferm e per durable e agradable : noremenh stote cause aber ferm judyat absobr (*sic*) ab totes sas universaus clauses. Prometent e autreyant, lo medixs constituent, a mi notari de jus scrijt stipulant e recebent per totz aquetz aus quaus s'aparthiey ni aparthier se pod, cause judyade pagar e complir, relevant a relevar; prometent de tote carque satisdar, en obligation de totz soos bees e causes, E qu'en autreya carte. Feyt fo au Bosc d'Aros en Bearn XIX jorns en setenre l'an M CCCC IX; testimonis son d'asso Berthomiu de Gelibert[1], Bertran d'Aris, deu Bosc d'Aros, e jo Guilhem de Sacase, coadiutor d'En Goalhard Doroys[2], notari public de Nay, qui aqueste carte retengu (*sic*) fi e senhe de mon senhau.

(Original sur parchemin; — *Archives du département des Pyr. Or.*)

[1] Le dénombrement général de la vicomté de Béarn, en 1385 (*Archives des Basses-Pyrénées*, p. 107), mentionne déjà, au Bosc d'Arros, les *ostaus d'Arnaulon de l'Abadie*, *de Berdolo d'Aris* et *de Gelibert*.

[2] *Coadjutorem Gallardi Deroys*, dans l'acte du notaire d'Elne.

Digitized by Google

LE CÉRÉMONIAL DES CONSULS

Le manuscrit que nous allons publier a un très-grand intérêt au point de vue historique. Non-seulement il indique, jour par jour, pour ainsi dire, quelles étaient les fonctions et les habitudes municipales vers la fin du moyen âge, mais encore il constate quels furent les efforts de nos pères pour maintenir, contre les empiétements de la royauté et de ses agents, les coutumes et les priviléges de la cité.

Il est facile de comprendre, d'après cela, que la rédaction du *Cérémonial des consuls* ne fut pas une simple affaire d'étiquette : elle répondait à une nécessité évidente, flagrante aussi, puisque les occasions de se défendre contre ces empiétements étaient journalières, et qu'il fallait à toute heure se tenir à la brèche pour en repousser de nouveaux.

Il sort donc entièrement, par son caractère, de l'esprit ordinaire des cérémoniaux, qui n'ont pour but que de satisfaire de simples vanités ou des prétentions personnelles.

Il suffit, indépendamment de ce que nous avons dit ci-dessus, de rappeler les circonstances qui le firent rédiger.

A partir de la grande charte de 1204, la ville de Montpellier avait vécu avec un ensemble de coutumes, de franchises, de priviléges, qui lui assuraient des droits si nombreux, si importants, qu'ils lui constituaient en quelque sorte une existence toute républicaine [1].

Lorsque les rois de France en acquirent la seigneurie, leur pouvoir trouva par conséquent, à son exercice, des limites et des entraves qui l'arrêtaient ou le gênaient.

Aussi leur autorité n'eut-elle rien de plus pressé, — tout en

[1] Pour connaître l'esprit et la manière d'être de cette constitution, voy. l'*Histoire de la Commune de Montpellier*, de M. A. Germain. Le premier volume la commente et l'explique, les deux suivants la montrent en action. — Cf. Grasset, les Etablissements, *Petit Thalamus*, éd. de la Soc. arch, p. XVII et sq., pour les autres parties de notre droit communal.

Digitized by Google

jurant de respecter et d'observer nos coutumes et nos franchises, — que d'essayer d'en ébranler l'ensemble par des attaques directes, et d'en distraire peu à peu, par des empiétements successifs, violents ou non, les parties les plus essentielles [1].

Elle réussit si bien, si complétement, dans son œuvre de destruction, que de cet ensemble de droits que la ville possédait au moyen âge, il ne restait plus rien en 1789 [2]. La constitution si libérale de 1204, dont le maintien avait été tant de fois juré par les rois, avait disparu de fait ; les fonctions municipales étaient données pour de l'argent, et la ville se trouvait à la merci de l'Intendance [3].

En outre des coutumes et des priviléges, — qui formaient la masse principale de leurs droits, — nos franchises étaient appuyées sur des titres sérieux, positifs, des instruments incontestables, que l'on conservait avec un soin extrême dans nos archives et qu'on se hâtait de produire dans toutes les occasions de litige. Il était rare que, lorsqu'une prétention se présentait avec netteté, elle ne fût pas repoussée de suite.

Mais bientôt les exigences s'accrurent ; l'on en arriva à cette extrémité d'être obligé de disputer point par point, lambeau à lambeau, chacun de ces droits.

L'autorité eut bien vite raison des moins essentiels ; elle frappait les autres par les explications équivoques qu'elle en donnait, les modifications ingénieuses qu'elle y apportait, la crainte continuelle de conflits avec ses agents naturels, la désuétude aussi. Ce fut de sa part, pendant plusieurs siècles, une guerre de subtilité et de ruse, qui mériterait bien d'être racontée tout au long.

[1] Les rois d'Aragon, du reste, n'avaient pas attendu leur exemple. Voir l'*Histoire de la Commune*, t. I, p. 21 et sq., *Jacme Ier le Conquérant*, etc., t. II, p. 19 et sq., par M. Ch. de Tourtoulon.

[2] C'est ce qui a été déjà parfaitement remarqué par M. de St-Paul. Voy. sa remarquable introduction au *Petit Thalamus*, édit. de la Soc. arch., pag. XVI.

[3] On trouvera l'histoire de la décadence progressive des pouvoirs consulaires dans une publication de M. F. Pegat, *les Consuls de Montpellier sous l'autorité des fonctionnaires royaux, notamment pendant les années* 1640 *à* 1657, *d'après un ms des archives de la ville.* Montpellier, Boehm et fils — Voy. surtout p. 26 et sq.

Digitized by Google

Dans une telle situation, il était très-difficile à l'administration communale d'agir en quoi que ce soit sans engager les droits de la ville et les compromettre, quelle que fût la sagesse de nos magistrats.

Aussi, à chaque nouvel acte, exigeant une initiative quelconque, pour si peu importante qu'elle dût être, on était forcé de rechercher dans les archives de quelle manière on avait agi dans des circonstances de même sorte, et on s'appuyait de ce précédent acquis pour ne pas aller au delà.

Quand on avait à prendre une décision pouvant avoir des conséquences graves, on avait recours au *Petit Thalamus,* — contenant les coutumes et les franchises ;— au *Grand Thalamus,* — où se trouvent d'importants priviléges ; — aux chartes originales aussi.

Mais, lorsque l'autorité à son système d'attaques directes eut substitué celui des interprétations juridiques, pour défaut de forme ou de procédure, il ne suffit plus à nos consuls de savoir ce qu'il fallait faire : il leur fut non moins indispensable de savoir comment il fallait faire.

Avec des adversaires aussi vigilants, aussi insidieux que le fisc, le domaine ou la sénéchaussée, il était de la plus haute nécessité de prendre garde à ses moindres démarches, à ses moindres paroles, à ses moindres actions.

On sentit le besoin d'un *vade mecum* qui, sous une forme concise et rapide, indiquât, dans tous les cas possibles, ce qui était convenable et les précédents à invoquer. — La rédaction du *Cérémonial des Consuls* en résulta.

Ce fut une affaire de sauvegarde et non d'étiquette.

Notre manuscrit n'est très-certainement qu'une recension. Il est plus que probable qu'il y eut d'abord plusieurs rédactions successives, dont on retrouve des parties dans le texte que nous donnons.

Cela résulte de passages où l'on cite des faits appartenant au moment présent, quoique se rapportant à des dates différentes, ce qui ne peut provenir évidemment que d'une succession de rédactions.

Il y a tout lieu de croire que le texte primitif n'était qu'une simple énumération des actes municipaux, et aussi qu'il était en langue romane, tant à cause de phrases entières qui s'y

Digitized by Google

retrouvent, que parce que la langue de la rédaction française en est fortement imprégnée.

Cette dernière paraît appartenir aux premières années du XVe siècle.

A cette époque, les pouvoirs consulaires avaient été déjà fortement atteints ; aussi trouvera-t-on dans notre manuscrit, à coté d'indications précieuses, de traditions et d'usages, beaucoup de formalités devenues insignifiantes, parce qu'elles n'avaient plus de raisons d'être.

Au seul point de vue de la philologie, le *Cérémonial des Consuls* a aussi de l'intérêt. Avec lui, la langue du pays, que nous avons vue apparaître dans le *Mémorial des Nobles,* fait place à la langue française, tout en influant sur elle d'une façon très-appréciable et qui mérite d'être remarquée spécialement.

Je compléterai cette publication par une étude sur cette influence du languedocien sur le français en usage dans notre province.

J'ai ajouté au texte, en faveur des personnes qui n'ont pas l'habitude de la vieille langue, une glose continue, en attendant que je puisse donner un glossaire.

J'y joindrai diverses pièces justificatives concernant les délibérations municipales qui touchent au cérémonial, et une notice succincte sur les *Mémoriaux consulaires*, qui forment une suite naturelle du *Cérémonial des Consuls.*

A. M.

S'ensuit la forme et manière comment se doit gouverner le notaire du Consolat [1], sur les sérémonies qui se doibvent tenir et observer audit Consolat [2], commençant le derrenier [3] jour de fevrier.

1. — Dernier février. Annonce de l'arrivée du délégué du roi pour l'élection des consuls

Premierement le derrenier jour de fevrier, ledit notaire doit avizer les seigneurs Consulz, que a icellui jour doit venir un *tremys* [4] par le Roy n^re Sire, pour estre présent et tenir le lieu du Roy en icelle partie de l'election des Consulz qui se

[1] Consulat. — [2] Id. — [3] Dernier. — [4] Envoyé, délégué.

Digitized by Google

doit faire pour l'an ensuyvant, selon la teneur du previleige donné par le seigneur de Montpellier et confermé par le Roy de France nostre sire, et script au Grand Talamus, feuillets XXXVI, XXXVII, XXXIX, CCV, CXXIX.

2. — ID. ARRIVÉE DU DÉLÉGUÉ

ITEM si le Roy nostre Sire ne tremect[1] aucun pour tenir son lieu pour estre en la dicte election, les seigneurs Consulz le doyvent attendre tout le jour jusque à l'*ave maria*. Et si vient le doyvent recevoir en honneur et reverence, en hostant leurs chapperons et faisant reverence aux lectres du Roy nostre sire. Et si ne vient aucun tremys[2], le notaire doit faire troys foys proclamation devant la porte du Consolat[3], presens tous les seigneurs Consulz et presens tesmoingtz qui ne soient du Consolat. Et que de ce, se face (f° I, v°) instrument. Et se mecte dedans instrument qui fera de le élection des Consulz. Et ladicte proclamation doit estre telle :

A y[4], aucun tremys[5], par le Roy nostre sire pour estre en la election des Consulz qui se doyvent faire ?

Et ce doit faire troys foys. Et à la tierce foys doit respondre ledit notaire en personne des seigneurs Consulz telles paroles :

Les seigneurs consulz qui sont icy présens protestent que au cas que aucun tremys[6] par le Roy nostre sire viengue[7] en la forme que doit, selon la teneur dudit previleige, que ilz le recevront en honneur que doyvent, autrement si ne vient ilz procéderont à leur élection selon la teneur dudit previleige.

Et doit dire la derrenière[8] chose, icelles paroles :

E vous autres, seigneurs, me demandes instrument ?

Et ilz doivent respondre que « ouy ». Et d'icellui jour ne se doit plus rien faire.

3. — PREMIER MARS. ELECTION DES VII ÉLECTEURS

Prima Marcii

Item. Le premier jours de mars, le notaire du Consolat[9] doit recevoir des Consuls des mestiers electeurs des Consuls majeurs, au cas que les viennent rendre, et s'ilz n'y viennent, lesditz seigneurs Consulz les doivent eslire ; et qui soient de les

[1] Envoie. — [2] Envoyé. — [3] Consulat. — [4] Y a-t-il. — [5] Délégué. — [6] Id. — [7] Vienne. — [8] Dernière. — [9] Consulat.

Digitized by Google

sept eschelles[1] et des mestiers acoustumez de ruller[2] et y en doit avoir trente-cinq. Et iceuls doivent ruller[3] de cinq en cinq par les sept eschelles, en la forme et manière que (f° 2, v°) rullon[4] les seigneurs consuls. Et des trente cinq non y restent que sept, que ne est que ung de chaque cinquinc[5]. Et doivent avoir six enfans, les cinq qui soient assiz aux piez des seigneurs consulz, — et chascun doit tenir devant lui une escudelle[6] de bois, — et le sixiesme enfant, que doit estre le plus petit et le plus ignoscent, doit estre devant les cinq enfans, pour bailler à chascun desditz enfans, cinq rutles[7] de cere[8] blanche, chascun d'une grosseur et d'ung poix. Et icellui qui tiendra le lieu du tremys[9], doit tenir les bons rutles, lequel doit estre le premier Consul au cas que n'y ait aucun tremys, et ung autre seigneur consul doit tenir les mauvaiz rutles. Et le notaire doit tenir deux escudelles de bois, et les doit tenir en deux mains l'une sur l'autre quasi entrecouvertes. Et ce doit faire vers cellui qui tient les bons rutlons[10] et icellui y doit mectre ung rutlon ; et cellui qui tient les mauvais rutlons ne[11] doit mectre en lesdites escudelles quatre rutlons, et font cinq. Et ledit notaire doit bien ce remener[12] en toutes les deux escudelles, et les mectres devant l'enfant qui ne sera assiz. Et l'enfant doit prendre les cinq rutlons, tous en une poignée, et en doit mectre ung en chascune escudelle des cinq enfans. Et chascun desditz cinq enfans doit mordre sur son rutlon en telle guise que se trouve ung escript (f° 2, v°), que doit estre en ung des cinq rutlons. Et cellui qui aura l'escript, icellui sera le Electeur de consul. Et ainsi doit courir jusques que tous les sept électeurs soient complitz[13] de rutler. Toutefoiz devant que procedissent[14] à icelle acte[15] des électeurs doyvent faire une proclamation devant la porte du Consolat[16], en la forme et manière que icelle du jour de devant[17].

4. — Id. Serment des sept électeurs. — Élection des consuls

Item. Ce fait, les seigneurs consulz doyvent par leurs escuyers

[1] Section électorale. — [2] Rouler, dans le sens de passer à tour de rôle. — [3] Id — [4] Roulent. — [5] Groupe de cinq. — [6] Ecuelle. — [7] Boule de roulement. — [8] Cire. — [9] Envoyé. — [10] Boule de roulement. — [11] Ne, avec valeur affirmative. — [12] Remuer. — [13] Accomplir, achever. — [14] Procédassent. — [15] Acte au féminin. — [16] Consulat. — [17] Précédent.

Digitized by Google

mander quérir[1] leurs sept électeurs, et quant ilz sont venuz là, les sept electeurs se doyvent monter sus en la Sale, et assiz les seigneurs consulz, les sept électeurs se doivent assoir. Et se doit assoir premier, derrière les fenestres, celui qui est pour le dimenche[2], et apres le lundi, et ainsi en ensuyvant jusques au samedi que doit estre le derrenier[3]. Et present le peuple, les seigneurs consulz, et le lieutenant du tremys[4], et les sept électeurs, doyvent jurer et faire leurs sacremens[5], que sont acoustumez de faire selon la teneur du previleige, lesquels sacremens doit lire cellui qui sera notaire du consolat a haulte voix, présent tout le peuple la estant avant que facent le sacrement. Et leu le sacramental[6], le lieutenant du Roy prent le *Livre* en ses mains, et si est consul, jure comme consul ; et en après prend le sacrement[7] des autres consulz, et puis après des sept électeurs, et de ce doyvent (f° 3°, r°) les seigneurs consulz demander instruments. Et ce fait, tout le peuple yssi[8] hors de la Sale, et les portes se ferment en telle guise que personne petite ne grande ne demoura[9] leans, ce non tant seulement le tremys[10], s'il y est, les seigneurs consulz et les sept électeurs, et procedissent[11] à faire leur élection de dix-huit hommes pour rutler[12] pour consulz. — Vérité est que les seigneurs consulz de l'an mil quatre cens et dix obtindrent lectres du Roy nostre sire, que attendu la diminution des bons hommes, que aqui[13] où rullayent par chascun rutle[14] cinq bons hommes que doresnavant ne rulleriont que trois, par qy[15] où rullayent trente bons hommes, doresnavant ne rulleriont que dix huit, et s'en feist estatut[16] et ordonnance. — Et quant on comply et sont tous d'accord, que ont leurs dix huit bons hommes et suffisans, les portes se ouvriront, et le peuple entra[17] dedans. Et les enfants se assiétent[18] comme fassoient[19] quant rutlaient les électeurs, et là s'observe la manière de bailler les rutlons[20] comme aux électeurs, et se publiquent[21] la en ung cartel de papier par le notaire dudit consolat[22] les ditz dis huyt bons hommes. Et rutlent par consulz en

[1] Envoyer chercher. — [2] Dimanche. — [3] Dernier. — [4] Délégué. — [5] Serments. — [6] Formule de serment. — [7] Serment. — [8] Sorti. — [9] Demeurera. — [10] Délégué. — [11] Procèdent. — [12] Voter. — [13] Que là. — [14] Tour de rôle. — [15] Que là. — [16] Statut. — [17] Entrera. — [18] Assoient. — [19] Fesaient. — [20] Boule de roulement. — [21] Publient. — [22] Consulat.

Digitized by Google

telle guise que des dis huyt demouront[1] six consulz. Et ce comply reyttèrent de public[2] les noms des six consulz (f° 3, v°). Et de ce demandent les seigneurs consulz instrument; et le notaire, de tout ce, fait instrument.

5. — IIe Mars. Prestation de serment des nouveaux consuls

Item, le second jour ou le tiers de Mars, les seigneurs consulz vielz[3] doyvent mander quérir[4] les seigneurs consulz nouvelz[5], et la doivent faire sacrement[6] en leurs mains lequel est acoustumé de faire. Et doit recevoir le sacrement celluy des consulz qui est lieutenant de monseigneur le bayle. Et la mesmes les seigneurs consulz vielz nottifient aux nouvelz toutz les négoces[7] et affaires du consolat[8] ou leur assignent ung jour certain pour les leur faire assavoir[9].

6. — Id. Première assemblée des consuls

Item, ce fait, les seigneurs consulz nouvelz, la mesmes si leur est advis, ou au chef[10] de deux jours ou de trois, se doyvent mectre en la chapelle du Consolat, et là doyvent traitter de leurs robbes, et de tous les affaires[11] du consolat.

7. — Id. Dispositions concernant le costume des consuls et des notaires

Item, chascun des seigneurs consulz ont pour leur robbes et folradures[12] et le notaire quarante livrez, et l'an mil cccc et quinze, les seigneurs consulz par délibération de conseil tournèrent[13] leurs gaiges et de leurs successeurs de quarante livres à trente livres, et pour ce que ordonnèrent (f° 4, r°) l'office que tenoit maistre Jehan de Cornille et ordenèrent[14] que le notaire pour icellui office tiendroit à ses despens ung cler, car auroit trop grand travail, et pour le salaire du clerc ne diminueroient point ses quarante livres. Et les seigneurs consuls doyvent faire robbes et chapperons tout d'une couleur, et se doyvent vestir le jour de Nostre Dame de Mars qui est a vingtyeme de mars.

[1] Demeureront. — [2] Réitèrent la publication. — [3] Vieux. — [4] Envoyer chercher. — [5] Nouveaux — [6] Serment. — [7] Négociations. — [8] Consulat. — [9] Savoir. — [10] Du bout. — [11] Affaire au masculin. — [12] Fourrures. — [13] Changèrent. — [14] Ordonnèrent.

Digitized by Google

8. — XXIV MARS. DERNIÈRE ASSEMBLÉE DES CONSULS SORTANT POUR LE RÈGLEMENT DES COMPTES

Item, le XXIVe jours de mars, les seigneurs consulz vielz se doyvent adjouster[1] au consolat, ou devant[2] si leur est advis, pour tauxer[3] les travaulx de leurs clercs et autres qui auront travaillé pour le consolat[4]. Et le notaire y doit estre pour escripre ce en[5] *le Livre de Clavaire*[6]. Et doit monstrer aux seigneurs consolz[7] les travaulx que auront fait ceulx qui auront travaillé pour le consolat. Et si peu ou[8] taxent, ledit notaire leur doit dire se que lui semble.

9.— XXV MARS. LE GOUVERNEUR REÇOIT LE SERMENT DES NOUVEAUX CONSULS

Item, le jour de Nostre Dame, que est le XXVe jours de mars, les seigneurs consulz vielz et nouvelz se doivent adjouster[9] au consolat, et la doyvent oyr leur messe. Et oy la ditte messe doyvent mander au Palays se[10] monseigneur le gouverneur (**f° 4, v°**) est prest pour s'en venir, et non remains[11] doyvent mander un escuyer à la Pelisserie[12] pour veoir si monseigneur le gouverneur ou son lieutenant veura[13]. Et tantost que le dit escuyer veura qui viendra, tantost de grant cours[14] s'en viendra aux seigneurs consulz leur dire (que) ouy. Et adoncques les seigneurs consulz vielz et nouvelz, touchant[15] les menestriers davant[16], et iront premier au aller[17] les seigneurs consulz vielz, — et se doyvent rencontrer avecque monseigneur le gouverneur au canton[18] de Nostre Dame de Tables, devant l'ostel[19] de sire Guillaume de Ribaute, monseigneur le gouverneur bien accompagné de monseigneur le baille et de tous ses officiers, et s'en entront[20] à Nostre Dame de Tables tous ensembles. Et s'en montent a mon[21] en la trebune. Et tout ce est a heure qui se dit la grant messe. Et là le notaire du consolat[22], estant la ou se chante l'evvangile à l'Ange, lit à haulte voix le sacrement[23] que est

[1] Réunir. — [2] Auparavant. — [3] Taxer. De taux, comme taxer de taxe. — [4] Consulat. — [5] Dans. — [6] Receveur municipal. — [7] Consuls. — [8] Le. — [9] Réunir. — [10] Savoir si. — [11] Demeure. — [12] Rue des Pélissiers. — [13] Verra. — [14] Course, hâte. — [15] Jouant. — [16] Devant. — [17] En allant. — [18] Coin. — [19] Maison, hôtel. — [20] Entreront. — [21] En haut. — [22] Consulat — [23] Serment.

Digitized by Google

accoustumé. Et leu ledit sacrement[1], ledit notaire lit les noms des seigneurs consulz nouvelz. Et le notaire est devant monseigneur le gouverneur lequel fait de tout instrument, lequel lui baille[2] le Livre ou est leu le sacrement. Et ainsi quant les lit ung après l'autre viennent jurer entre les mains (f° 5, r°) de monseigneur le gouverneur; et quant tous ont juré, s'en descendent et eysson[3] de l'esglise. Et la où se sont encontrez[4] à l'entrer, prennent congé de monseigneur le gouverneur en lui demandant s'il lui plaist que lui facent compagnie, de quoy monseigneur le gouverneur leur remercie la compagnie. Et adoncques les seigneurs consulz nouvelz et vielz s'en vont au consolat, et les nouvelz vont tous premiers, et les menestriers leur vont devant touchant[5]. Et quant sont à la porte du Consolat, les seigneurs consulz vielz prengnent congié des nouvelz, et chascun s'en va en sa maison. Et adoncques les seigneurs consulz nouvelz s'en entrent en la chappelle du Consolat. Et la se devissent[6] les escuyers. Et ordonnent quelz[7] deux des seigneurs iront à Lates, de quoy est acoustumé que les deux derniers y vont pour recevoir sacrement[8] des consulz nouvelz de Lates, et y doyvent aller devant disner. Et doyvent y aller avecque le notaire du Consolat et deux escuyers. Et cessament[9] les accompagnent leurs amis. Et quant son[t] à Lates, la son appareillé le baille du lieu et consulz. Et la sur les fons de l'esglise le notaire du Consolat[10] est an my[11] des deux seigneurs consulz de Montpellier, et lit le sacrement (f° 5, v°) que doyvent faire les consulz de Lattes. Et leu le dit sacrement[12], les ditz consulz de Lates jurent entre les mains des seigneurs consulz de Montpellier de faire selon la forme qui se contient au dit sacrement. Et ce fait les ditz seigneurs consulz de Montpellier de tout ce en demandent instrument. Et la prengnent congié les ung des autres et montent à cheval, et s'en viennent chascun dessus en sa maison. Et icellui (jour) ne procèdent en autre chose quant au fait du consolat.

[1] Serment. — [2] Baillent. — [3] Sortent. — [4] Rencontrés. — [5] Jouant. — [6] Divisent, partagent. — [7] Lesquels. — [8] Serment. — [9] Incessamment. — [10] Consulat. — [11] Au milieu. — [12] Serment.

Digitized by Google

10. — XXVI MARS. LES CONSULS ASSISTENT LA MESSE DU SAINT-ESPAIT. — ASSEMBLÉE POUR L'ATTRIBUTION DES AFFAIRES, LE DON FAIT AUX PAUVRES, LE SERMENT DES CONSEILLERS CLERCS, LES VISITES OFFICIELLES.

Item, lendemain que est XXVIe de mars, les dictz seigneurs consulz se adjoustent[1] au Consolat, et la oyent une messe du Saint Esprit, et ouy messe se adjousten tous ensemble, et se serrent detras[2]. Et le notaire les informe de se que ont affaire, et la prengnent sacrement de tous leurs officiers comme sont le notaire et les escuyers. Et le notaire lit son sacrement, et icellui des escuyers, et ung chascun d'eulx jure en les mains des seigneurs consulz, et tout ce fait les escuyers s'en vont dehors, et les seigneurs consulz demourent céans, et devisen[3] entre eulx les (f° 6, r°) les offices du Consulat[4], comme est des patrons des hospitalx, de contreseigner les albarats[5] de blé et de vin, de tenir les clefs de la sacrestie[6] et des *Livres quaretz.* Et le notaire leur doit nottifier comme est de bonne acoustume[7] que doyvent donner aux pouvres (des hospitaulx), affin que Nostre Seigneur les advisse[8] en tous leurs faiz, que ont afaire toute icelle année pour la université. Et icellui jour mesmes, ou le lendemain, si leur semble bon doyvent faire et traitter de leurs conseillers clercz, tant de cette ville comme de Paris, et les seigneurs doyvent mander quérir[9] leurs conseillers clercz, et doyvent prendre sacrement[10] d'iceulx en instrument, et aussi bien ledit notaire les doyt adviser, comme est de bonne coustume que les seigneurs consulz au commencement du régime[11] de leur office, avecques les Ouvriers[12] ou aveucque l'ung d'eulx doyvent aller faire révérence à monseigneur le gouverneur en[13] leurs robbes du consolat[14] ou aveucques leurs escuyers et serviteurs. Et en apres[15] par semblable manière à monseigneur l'evesque de Maguelonne, au cas que soient en ceste ville.

[1] Réunissent. — [2] Derrière; le bas de la chapelle. — [3] Divisent, partagent. — [4] Consulat. — [5] Laissez passer. — [6] Sacristie. — [7] Coutume. — [8] Avise, inspire.— [9] Envoyer chercher.— [10] Serment.— [11] Administration.—[12] Administrateurs de l'œuvre de la Commune Clôture.— [13] Avec.— [14] Consulat — [15] Immédiatement après.

Digitized by Google

II. — Id. Choix fait parmi les Consuls du lieutenant du Baille. — Nomination de gardes des métiers.

(F° 6, v°.) *Item,* que icellui jour mesmes ou le lendemain, au plus tost que pourront, se doyvent tirer devers monseigneur le baille qu'il lui plaise de faire ses lieutenans, c'est à savoir deux des seigneurs consulz ou troys, ceulx que bon semblera audit monseigneur le baille. Et doyvent estre au mains les deux premiers, et quant leur aura octroyé, le notaire doit aller devers ledit monseigneur le baille, et doit prendre instrument de la lieutenance en la forme et manière que est accoustume [1]. Et la mesmes, ledit notaire doit expliquer audit monseigneur le baille que pour ce que en icellui temps se doyvent recevoir consulz et gardes des mestiers, que donne povoir au notaire lequel reçoit les dictz consulz et gardes que puisse prandre [2] le serment accoustumé, et de ceulx que ne vouldront jurer ne payer leur carité [3], de la les arrester ou de les faire gaiger. Et que dudit povoir ou regie que donnera ledit monseigneur le baille receuvra ledit notaire instrument en la forme et manière acoustumez.

12. — Id. Prestation de serment des peseurs publics

Item, que le plus tost que pourront (f° 7, r°) prengnent les seigneurs consulz le *sacrament*[4] *dels mezuraires* [5] *et pezaires* [6] des poix des blés et des farines. Mais que se gardent bien que ne prengnent sacrement jusques que monseigneur le baille ara faitz ses lieutenans.

(Le ms. a ici trois lignes biffées et illisibles.)

13. — Id. Prestation de serment des portaliers

Item, que le notaire doit dire aux seigneurs que ilz doyvent recevoir le sacrement des *portaliers* [7] pour raison de les tassides [8] et du vin que ne entre dedans ladicte ville, et les seigneurs consulz le doyvent commectre au notaire, car ils ne doyvent pas jurer au consolat [9], mais aux portaulx, et pour

[1] Coutume. — [2] Prendre. — [3] Charité, cotisation de secours mutuel. — [4] Serment. — [5] Mesureurs. — [6] Peseurs. — [7] Gardes des portes de la ville. — [8] Taxes. — [9] Consulat.

Digitized by Google

ce est de costume, que le dict notaire y voise[1] avecques deux tesmoingts, deux escuyers ou autres, et d'iceulx sacremens le dit notaire en doit faire aux seigneurs consulz relacion.

14. — Lundi saint. Demande faite a l'Evêque d'une lettre de communion

Item, que le lundi ou le mardi sains ledict notaire doit aviser lesdictz seigneurs consulz de avoir de monseigneur de Maguelone la lectre de la communion pour la sepmaine sainte et pour le jour de (f° 7, v°) Pasques, et de les octaves, qui donne licence aux curez de Saint Fermin et de Saint Denis que puissent donner licence de cumerguer[2]; et doit faire faire la lectre a son clerc, et puis les envoyer au notàire de la Sale pour contreseigner[3], de quoy doyvent avoir quatre gros[4], et en après[5] les faire contreseigner par monseigneur de Maguelone ou par son vicaire, et en après les faire sceller et payer le scel encore quatre gros. Et après le mardi ou le mercredi sains par ledit son clerc ou par ung des escudiers[6] du consolat[7] faire le présenter aus dictz curez à cause de ceulx qui vouldront se cumerguer le jeudi sains et les autres jours ensuivans.

15. — Id. Nomination des xxiv conseillers

Item, que les seigneurs consulz doyvent faire leurs xxiiii conseillers laiz[8] et clercs et quant les ont faitz, les doyvent mander quérir[9], au consolat, par leurs escuyers, affin que viengnent faire le sacrement[10] qui est acoustume[11] de faire. Et ne doyvent pas venir en nombre que (f° 8, r°) au plus ne soient ne doyvent estre leur venir, mais que d'eux pour ce les gens du Roy ne puissent dire que feissent colluzion ou congregation de gens ou manipoli[12].

16. — Ier avril. Nomination des syndics

Item, dedans le moys de mars les seigneurs consulz doyvent traitter de faire scinditz. Et se doyvent faire le pre-

[1] Aille. — [2] Communier, faire communier. — [3] Contresigner. — [4] Petite monnaie. — [5] Immédiatement après. — [6] Ecuyers. — [7] Consulat. — [8] Laïques. — [9] Envoyer chercher. — [10] Serment. — [11] Coutume. — [12] Réunion illicite.

Digitized by Google

mier jour d'avril. Et se font solempnellement, en cloche sonante, au porgue[1] du consolat[2], mais que[3] les seigneurs consulz soient d'acordz le dernier jour de mars. Et le lendemain, qui est le premier jour d'avril, se publiquent[4] en solempnité, comme dessus est escript. Et en sonnant les deux cloches, au clocher de Nostre Dame des Tables, comme est de la grosse cloche, et de la cloche de les heures. Et se fait une petite collacion[5] par ung du procureur du consolat, et non pas par autre des seigneurs clercs, car icelle collacion ne doit pas estre si solempnelle comme les autres qui se font des Ouvriers et autres. Et ainsi quant s'en entront[6] pour acommencer[7] la collacion, ung escuyer du consolat s'en doit montrer au clocher du Consolat et frapper cinq ou six coups (f° 7, r°) à la cloche, affin que la grosse cloche de Nostre Dame sonne, et que le peuple viengne au consolat, pour oyr la publicacion des scinditz[8]. Et quant ladicte publicacion est complic, ung des seigneurs consulz baille par escript au notaire les noms des scinditz, en quoy ne doyvent estre que deux. Et ledit notaire là les récite, présent le peuple, en la forme que se doit réciter ung scindicat[9] Et avecque le povoir qui est acoustumé de donner aux scinditz de sept ou de huit ans en çà, qui est de l'an mil trois cens nonante ou nonante cinq. Et icellui récité, les seigneurs consulz en demandent instrument, et le notaire fait l'instrument, et doyvent estre presens le notaire du consolat[10] et les deux seigneurs chappellains, ung chascun en[11] leurs robbes d'icellui an. Et aussi les seigneurs consulz y doyvent estre en[12] leurs robbes du consulat d'icellui an. Et tout ce fait, lendemain, les seigneurs consulz les doivent mander quérir[13] pour faire le sacrement[14] acoustumé, lequel sacrement doit lire le notaire en son *Livre de Coustume*. Et si ne les mandent quérir, ung autre jour après. Et ne y doyvent (f° 9, r°) pas craindre de ce faire.

17. Les Consuls, lorsqu'ils vont en cérémonie, doivent avoir leur costume

Item, le notaire doyt adviser les seigneurs Consuls que

[1] Porche. — [2] Consulat. — [3] Pourvu que. — [4] Publient. — [5] Discours — [6] Entreront. - [7] Commencer. — [8] Syndic. — [9] Syndicat. — [10] Consulat — [11] Avec — [12] Id. — [13] Envoyer chercher. — [14] Serment.

Digitized by Google

soient à joye ou à deulh, ils doyvent porter leurs robbes du consolat pour honneur de la ville, ou pour quelque acte public que se face au Consolat, ou pour entrée ou yssue [1] de grans seigneurs, ou pour aller leur faire révérence, ou quant vont tout ensemble en aucun lieu; et ce faisant, font honneur à eulmêmes et à la ville. Et doyvent aller bien acompagnez des bonshommes de la ville et des ouvriers. Et aussi doyvent faire vestir les robbes d'icellui an aux escuyers.

18.— Id. Dispositions concernant le costume des chapelains

Item. Les deux seigneurs chappellains doyvent avoir chascun trois canes[2] et demye de draps de Vervyn et doivent estre d'une livrée. Et se doyvent aussi vestir le jour de Nostre Dame de Mars.

19. —Rameaux. Autre lettre de communion de l'évêque

Item. Que devant le jour de Rams [3], ledit notaire doit adviser les seigneurs Consulz qu'ils ayent de monseigneur le vicaire de monseigneur l'évesque de Maguelonne la lectre de la licence de la communion que (f° 9, v°) les ordres des religions de ladicte ville puissent cumerguer [4] le jour de Pasques et huyt jours devant, et huyt après, en leurs églises, les bonnes gens qui auront dévocion de cumerguer à leur ordre. Et adonc les seigneurs ont acoustumé comunément de commectre au no taire de faire ladicte lectre et la faire contreseigner et sceller, et de le bailler ou monstrer auxdits ordres. Et le Clavaire [5] doit distraire cinq solz tournoys que coste [6] ladicte lectre. Et si adonc ne avoient fait clavaire, ung des seigneurs a acoustume le distraire

20.— Les consuls assistent a la procession de Saint-Firmin

Item, que le jour de Ramz les seigneurs Consuls en [7] leurs robbes du consolat [8] de matin [9] doyvent venir au Consolat, et là ouyr leur messe, et ouye la dicte messe, s'en aller aveucques leurs escuyers, notaire, chappellains et autres serviteurs leurs, à l'église parrochialle de Saint-Fermin, quant sentiront que la

[1] Sortie. — [2] Canne. — [3] Rameaux. — [4] Communion — [5] Receveur municipal. — [6] Coûte. — [7] Avec. — [8] Consulat. — [9] Dans la matinée.

Digitized by Google

messe parrochialle soit près d'achever, et si là se font Rams, oyr là le sermon et faire les Rams[1], et se ils se faisoient à Saint Bartholmieu ou ailheurs pour acompaigner (f° **10, r°**) aveucques monseigneur le gouverneur, monseigneur le Baille, et en[2] les autres vailhans hommes de la ville, la procession de Saint Fermin jusques à Saint Bartholmieu ou ailleurs, où se feront les Rams, et là ouyr le sermon et l'office des Rams, et fait l'office, s'en retournent à Saint Fermin accompagner la dicte procession. Et quant ont accompagné ladicte procession à l'yssue de l'esglise, prendent congié des officiers et s'en vont chascun en son hostel[3].

21. — Paques. Les Consuls vont au sermon aux Frères-Mineurs. Assistent a la procession

Item, que le jour de Pasques, de vespres, lesdits seigneurs Consuls, en leurs robbes, doyvent venir au Consolat[4], et de là mander quérir[5] leurs clercs, — lesquels ayent le samedi sainz fait convoyer[6] les seigneurs ouvriers et Consulz de mer, et de là aveucque leurs chappellains, notaire, escuyers et bastonniers[7] en leurs verges d'argent, tous ensemble sortent du Consolat, doyvent aller oyr vespres et le sermon à l'ung des quatre ordres, et est comunément acoustume[8] de aller aux Frères Myneurs. Et ouy le sermon se tournent[9] tous ensemble au Consolat, et de là (f° **10, r°**) donnent congié aux seigneurs clercs, viennent les prévostz de monseigneur Saint Cléophas les convoyer[10] de aller à Saint Fermyn, pour acompaigner le corps saint de monseigneur Saint Cléophas à Saint Bartholmieu, et font ce, aucunes foiz en leur luminaire, et aucunes foiz en le luminaire des seigneurs Ouvriers. Et le lendemain, qui est le lundi de Pasques, lesdictz seigneurs Consul, ouy messe, s'en vont à Saint Bartholomieu pour faire en leurs pavailhon, torches et menestriers, la procession de monseigneur Saint Cléophas. Et faicte la procession chascun s'en va a son hostel, et le vespre[11] acompaigné de leurs clercs, ouvriers, consulz de mer, en la forme que le jour de Pasques sont allez à vespres et au sermon, vont icellui jour, et vont aux Prédicateurs. Et

[1] Rameaux. — [2] Avec. — [3] Demeure en général. — [4] Consulat. — [5] Envoyer chercher. — [6] Convier. — [7] Appariteurs. — [8] Coutume. — [9] Retournent. — [10] Convier. — [11] Soir.

Digitized by Google

quant sont venuz du sermon, s'en vont acompaigner la procession de Saint Fermin, à aller quérir le corps saint de monseigneur Saint Cléophas à Saint Bartholomieu. Et le mardi ne vont pas ensemble en aucun lieu.

22. — Après Paques. Elections des Consuls des métiers. On se prépare pour la fête de Charité

(**F° II, r°**). *Item.* Passé Pasques ledit notaire doit adviser les seigneurs Consulz qui mandent quérir[1] les Consulz des mestiers pour rendre Consulz nouvelz, et rendutz[2] Consulz nouvels, et quant auront jurez, venir *a la cloqua de las campanas*[3] tiendront conseil sur la manière de faire les *Caritatz*[4].

23. — xix Avril. Procession de Saint Pierre le Martyr (aux Frères Prêcheurs)

Item. A xix d'avril est la feste de Saint Pierre le martir, duquel on a chappelle et autier[5] aux Frères Prescheurs, le notaire en doit adviser les seigneurs Consulz le jour devant à vespres, devant que s'en allent soupper, que soient demain à la procession, en leurs robbes, pavailhon[6] et luminaire, et leurs menestriers. Au cas que les frères Prescheurs ou predicateurs soient venus, le jour qui est la vigille[7] de monseigneur Saint Pierre, prier aux seigneurs Consulz qu'ilz leur plaise pour venir. Et s'il demande que la grosse cloche sonne, les seigneurs leur doyvent octroyer, car ainsi est de bonne coustume.

24. — Dimanche après Paques, procession de la vraie croix (a Saint-Benoit)

(**F° II, v°**). *Item*, le dimenche de l'octave de Pasques se fait la procession de la saincte Vray Croix de l'esglise de Saint-Benoit, en laquelle procession doyvent estre les seigneurs, en[8] leur pavailhon[9] luminaire et leurs menestriers. Et les prevostz les doyvent prier et convoyer[10] le vespre devant.

25. — 1er mai. Procession de la sainte-espine (a Notre Dame du Chastel)

Item, le premier jour de May se fait solempnité de la Sainte

[1] Envoyer chercher. — [2] Rendus. — [3] Au son, à l'appel des cloches. — [4] Fête annuelle de la Charité. — [5] Autel. — [6] Pavillon. — [7] Veille. — [8] Avec. — [9] Pavillon. — [10] Assister au convoi, au cortége.

Digitized by Google

Espine, de Nostre Dame du Chastel, et le derrenier[1] jour d'avril, les chapellans du Chastel, et les prévostz doivent venir au consolat[2], prier aux seigneurs consulz qu'il leur plaise que y viengnent en leur pavailhon, luminaire et menestriers. Et les seigneurs consulz leurs octroyent. Et là vont, et aveucques eulx font ladicte procession, en leur pavailhon, luminaire et menestriers.

26. — II MAI. PROCESSION DE LA SAINTE CROIX DES CARMES

Item, a troys de may est la feste de la Saincte Croix des Carmes. Et le notaire doit aviser les seigneurs consulz qu'ils y soient en leur pavailhon (**f° 12, r°**), mais que[3] les Carmes soient estez au consolat le jour devant pour prier aux seigneurs consulz qu'ilz leur plaise que y viengnent en leurs pavailhon, luminaire et menestriers, et les seigneurs consulz leur octroyent.

27. — XIX MAI. PROCESSION DE SAINT YVES (AUX AUGUSTINS)

Item, a XIX de may est la feste de monseigneur Saint Yves, et se doit faire la procession en l'esglise des Augustins en la forme que les autres, mais les Augustins doyvent venir aux seigneurs consuls, le jour devant, pour leur en recorder et pour les convoyer[4].

28. — VEILE DES ROGATIONS. LES MÉTIERS SONT PRIÉS D'ASSISTER A LA PROCESSION

Item, le mardi au vespre[5] dits en avant se fait une cride[6] que tous mestiers ayent à apporter lendemain, qui est le dimecres[7] de Rovaizons[8], à la procession, les bandieres[9] de leur mestier.

29. — LES TROIS PROCESSIONS DES ROGATIONS (A SAINT-DENIS, A SAINT-COME ET A SAINT-BARTHÉLEMY)

Item le lundi, le mardi et le mercredi de Rovaizons, autrement de Rogations, se font trois processions, esquelles processions vont tous les seigneurs (**f° 12, v°**), consulz, cenom[4] que les deux jours premiers, comme sont le lundi et le mardi, ne se porte point de pavailhon[11] ne luminaire, jusques au tiers

[1] Dernier. — [2] Consulat.— [3] A condition que.— [4] Convier.— [5] Soir.— [6] Cri.— [7] Mercredi.— [8] Rogations —[9] Bannières.—[10] Sinon.—[11] Pavillon.

Digitized by Google

jour qui est le mercredi, et icellui jour se porte le pavalhon et le luminaire. Et se partissont[1] les processions. C'est assavoir, le lundi, qui est la première, partis[2] de Saint Denis, et là se dit ung solempnel sermon. Et le mardi, qui est la seconde, partis[3] de Saint Cosme. Et le mercredi, qui est la derrenière[4], partis[5] de Saint Bartholomieu, et là se dit ung autre sermont par aucun solempnel maistre en théologie, de quelque soit des quatres ordres de pauvreté, et visant et exortant illec le puple[6] que chascun se mecte en bon état de l'arme[7] et que veillent pour Notre Seigneur qu'il veulhe sauver et garder les armes[8] et corps, et aussi pour les sointz de la terre, porquoy se font lesdictes processions. Et quant les seigneurs ouvriers partissent[9] du consolat[10] ilz s'en vont à l'esglise de (**f° 13, r°**) Saint Fermyn, et de la partissent[11] en[12] la croix de l'esglise, et de là l'accompagnent jusques à l'esglyse dont partys[13] la procession. Et aussi le accompaignent au retourner. Et le lundi ni le mardi ne y sont pas convoyez [14] les quatre ordres, mais si font bien le mercredi. Et le seigneurs consul doivent mander par leurs chappellains aux quatres ordres, le mardi au vespre[15], que le le lendemain viengnent à la procession de Rovaizons[16]. Et se doyvent adjouster[17] à Saint Fermin. Et quant le mercredi le sermon est dit à Saint Bartholomieu, la procession, les quatre ordres premiers, s'en tirent[18] vers l'ospital[19] que estoit de Saint Bartholomieu, et de là à Saint Martin de Prunet, et dic illec[20] l'evvangile Saint Jehan; et fait le signe de la croix, s'en retourne la procession, par les Frères Menors[21]. Et aucuns ans vers la Recluse de Lattes.

30. — Fête de la charité, achat du blé, préparation de la farine et du grain

Item, au moys de may, est la feste de Charité[22], et est assavoir que le notaire du consolat à l'entrée des seigneurs (**f° 13, v°**) consultz doit avoir ung *livre* auquel doit mectre et escripre tous les consulz et gardes de tous les mestiers de la ville de Montpellier, ainsi comme est escript en le cappitol[23]

[1] Partent. — [2] Part. — [3] Id. — [4] Dernière. — [5] Part. — [6] Peuple. — [7] Ame. — [8] Id. — [9] Partent. — [10] Consulat. — [11] Partent. — [12] Avec. — [13] Part. — [14] Conviés. — [15] Soir. — [16] Rogations. — [17] Réunir. — [18] Se dirigent. — [19] Hôpital. — [20] Là. — [21] Mineurs. — [22] Dite ci-dessus *caritatz* (v p. 19, note 4). — [23] Chapitre.

Digitized by Google

amont[1]. Et se doyvent observer toutes les causes qui s'ensuyvent. C'est assavoir que passé Pasques, devant Charité[2] quinze jours ou trois semaines, les seigneurs consulz doyvent tenir leur conseil en sonnant la cloche du clocher de Nostre Dame de Tables. Et illec ordonner si se fera Charité, ne si se donnera pain ou argen, ne de quel poix se fera le pain. Et entretant[3] avoir advisé ung de leurs seigneurs clercz, c'est le licencié, pour faire une collation au peuple, de amonester les gens que payent leurs pompes[4] de la Charité. Et eulx que ne ont nécessité que ne tremectent leurs gens pour prandre pain ne les occupper aux pouvres gens. Et aux consulz des mestiers que lièvent bien et diligemment la Charité[5] et que facent beau pain (f° **14**, r°), et que ne facent fougasse[6] ne autres despences excessives, et que tout le pain montent au molon[7], et que quant viendra le lieu que rendent bon compte et leal à leurs sucesseurs. Et que les seigneurs consulz ou le notaire doit adviser les seigneurs que facent acheter quarante quatre sestiers[8] de belle thouzelle[9] et froment pour faire mille pains, car de quarante deux ne povoient fallir nul pains de quatre livres 3 gros f. pezant en paste[10]. Et quant tremectront le blé au molin, ung ou deux escudiers[11] du consolat[12] y doyvent aller pour ce que le farine se arreze[13] mieulx, et que aucun larcin ne se commecte par le molinier[14] ne par autre personne; desquelz quarante-quatre sestiers de blé se doyvent faire VIII moliectz[15], lesquels se doyvent peser à le aller et au retourner[16] affin que y soit ce que il doit estre. Et le notaire doit faire pour le poix un albaram[17] desdictz VIII moliectz. Et les seigneurs consulz doyvent (f° **14**, v°) payer au poix pour chascun molies[18] cinq deniers tornois en la forme que sont tous les autres previlegiez. Et puis la farine se doit descharger au Consolat[19]. Et après, le clavaire[20] doit faire son prefait[21] aveucques quelque boulengiers, qu'il soit bien habile de paster[22] le pain, et le arenger au four en telle manière que ne soit

[1] Là-haut, ci-dessus.— [2] Fête de charité.— [3] En même temps. — [4] Cotisation pour le pain.—[5] Ce que chacun payait pour les secours mutuels.— [6] Fouace. — [7] Monceau. — [8] Sétier. — [9] Sorte de froment. — [10] Pâte. — [11] Ecuyers. — [12] Consulat.— [13] Prépare. — [14] Meunier.—[15] Moutures. — [16] Retour.— [17] Laissez-passer.— [18] Moutures. — [19] Consulat.— [20] Receveur municipal. — [21] Prix fait. — [22] Pétrir.

Digitized by Google

tenu de lui donner riens, ce non[1] l'argent de quoy se accorderont. Et quant seront d'accord, le boulengier dessusdit doit faire porter sa farinière[2] et son bois et pastière[3] au consolat car là se doit *arrezar*[4] la paste[5], et le gruit[6], son ou *bren*[7] qui saillira[8] de la farine, le clavaire le doit vendre et apourfiter[9] au mieulx qu'il poura. Et quant ce se fera, ung escuyer[10] ou deux au consolat doyvent la estre à l'eure que arrezera[11] la paste, pource que la farine ne riens ne se cache ne se perde.— Et les seigneurs chappellains doyvent estre au four et bien adviser que la paste ne la farine ne se perde, et ilz (f° **15**, r°) doyvent pezer là le pain en paste, et quant la première fournée est faicte, l'ung des seigneurs chappellains, cellui qui a la chappellenie de la chapelle du Consolat, s'en vient au consolat, et là en la chapelle reçoit le pain de la première fournée. Et le doit escripre, et aussi toutes les autres fournées doit escripre pour savoir s'il a tout son nombre, lequel nombre est de mille pains et de plus, car les seigneurs consulz n'en gastent guaire[12] le jour de charité que mangent ensemble. Et le clavaire doit faire acheter ung faich[13] de fenoulh[14] pour mectre desoubz et dessus le pain, affin que le pain ne se soulhe.

31.— Suite. Pose des barrières, enseignes et chambres de distribution du pain

Item, tout ce fait, quant vient cinq ou six jours devant le jour de Charité, le Clavaire du consolat, de la voulenté des seigneurs consulz, doit mander quérir[15] plusieurs fustiers[16], pour ce que ne trouve ung que lui face le marché que lui semblera bon pour faire les barrières, lesquelles se font au *valat*[17] de la Dogue[18] des Péliciers[19] (f° **15**, v°), de quoy ce font aval[20] près le portal de Saint Guilhem quatre que valent VIII pour les mestieres qui s'ensuyvent. C'est assavoir pour le Roy, fustiers et periers[21], pelliciers[22], sediers[23], blanquiers[24], canabassiers[25],

[1] Sinon. — [2] Coffre à farine. — [3] Pétrin. — [4] Apprêter. — [5] Pâte. — [6] Gruau. — [7] Son. — [8] Sortira. — [9] Profiter. — [10] Ecuyer. — [11] Apprêtera. — [12] Guère. — [13] Fagot. — [14] Fenouil. — [15] Envoyer chercher. — [16] Charpentiers. — [17] Fossé. — [18] Dougue. — [19] Pelletiers. — [20] Là-bas — [21] Ceux qui travaillent la pierre, maçons.— [22] Pelletiers. — [23] Marchands de soies. — [25] Tanneurs. — [25] Marchands de chanvre et canevas.

Digitized by Google

rogiers [1], mazeliers [2], peyssonniers [3], sabatiers [4], fabres [5] et borgois [6]. Et se devisent lesdictes barrières en la forme qui s'ensuit: premièrement la barrière du Roy est dessous le portal [7] du Peyrou emprès [8] la barrière des fustiers et peyriers, mais que [9] est une chambre emparsoy [10], et n'a que un huelh [11] pour donner le pain. Et en icelle donne se le pain, pour le Roy, le trésorier du palais. Et sobre la barrière est l'ensenhe [12] de Saint Loys. Et doyvent avoir de pain la somme de XIC, ou moins ou plus, selon que auront de gens devant leur barrière. Et empres [13] icelle est la barrière des fustiers et peyriers, devvers la ville, et est une chambre enparsoy [14] et ne a mais [15] que ung huelh [16] par ou se donne le pain, comme à celle du Roy, en [17] l'ensenhe [18] de monseigneur Saint Jacques (f° 16, r°). Et doyvent donner le pain, fustiers et peyriers, ceulx que sont consulz du mestier ledit an et l'ouvrier dudit an aveucques eux, si se veult. — Et les autres barrières que sont aval [19] en bas se devisent en la forme que s'ensuit: premièrement peliciers [20] et sediers [21] ont demye barrière, et ne a mais [22] que ung huelh [23] par où donnent leur pain. Et est ledit huelh devvers la dogue [24] que entre huelh et la dogue a une carrière [25] par où passent les gens qui prengnent le pain. Et là a deux enseignes. Peliciers ont l'enseigne de *Sede Magestatis* et les sediers ont l'enseigne de l'Anonciacion. Et avecques eulx se trouvent les blanquiers [26] que ont autre demye chambre. Et est ainsi tout une chambre. Et ont lesdictz blanquiers ung huelh par où donnent leur pain. Et tou une carriére [27] toute parsoy [28] par ou passon [29] les gens. Et icelle chambre ne a aucun moien [30]. Et ont enseigne de Saint Anthoine. Et donnent le pain lesdictz blanquiers. — *Item* viengnent emprès [31] canabassiers [32] et espiciers. Et se tiennent tous en une (f° 16, v°) chambre en [33] orgiers [34]. Et ont lesdictz ca-

[1] Marchands de grains et principalement d'orge. — [2] Bouchers. — [3] Poissonniers. — [4] Cordonniers. — [5] Forgerons — [6] Bourgeois. — [7] Portail. — [8] Auprès. — [9] Pourvu que. — [10] Séparément. — [11] Œil-de-bœuf. — [12] Enseigne. — [13] Auprès. — [14] Séparément. — [15] Plus. — [16] Œil de-bœuf. — [17] Avec. — [18] Enseigne. — [19] Là-bas. — [20] Pelletiers. — [21] Marchands de soies. — [22] Plus. — [23] Œil. — [24] Dougue — [25] Rue. — [26] Tanneurs. — [27] Rue. — [28] Séparée. — [29] Passent. — [30] Séparation, mur mitoyen — [31] Auprès. — [32] Marchands de chanvre et canevas. — [33] Avec — [34] Marchands de graines.

Digitized by Google

nabassiers et espiciers ung huelh par où donnent leur pain en leur carrière; mais que entre la carrière des blanquiers et icelle des canabasssiers a ung travers [1] de postz [2], affin que les gens ne se mesclon [3] quant prendent le pain de une barrière à l'autre. Et par icellui huelh donnent le pain lesdictz canabassiers et espiciers, et ont l'enseigne de Sainte Catherine. — *Item* après viengnent orgiers qui se tiennent avecques les canabassiers [4] et espiciers, tous en une chambre, comme dit est amon [5]. Et est leur huelh [6] par où donnent le pain, et carrière [7] pour ce, ont l'enseigne de monseigneur Saint Jehan. — *Item,* viengnent après mazeliers [8] et poyssonniers [9] qui ont leur barrière en [10] sabbatiers [11], tous en une chambre, mays que [12] mazeliers et poyssonniers ont leur huelh de vers les orgiers, deux carrières au mylieu ou au my [13]. Et par là donnent leur pain. Et ont l'enseigne de Saint Paul. (f° 17, r°). Et sont en icelle chambre mesmes sabatiers, mais que ont leur huelh de l'autre part devvers la muraihe, et leur carrière par où donnent le pain, et ont l'enseigne de monseigneur Saint Andrieu. — *Item,* après viengnent fabres [14], qui ont leur barrière aveucques bourgeois [15] et laboureurs. Et sont tous en une chambre, et ont leur heulh par où donnent le pain, et leur carrière devvers la barrière des sabatiers, et est leur enseigne monseigneur Saint Pierre. — Et sont en icelle mesmes chambre les seigneurs bourgeois et laboureurs, et ont leur huelh et carrière emprès [16] la muraihe, et icellui huelh et icelle carrière s'appelle la carrière des Asnes, autrement des Azes [17]. Et icelle carrière doit estre plus large que nulle des autres, en telle guise que ung asne ou une beste en penniers [18] ou banastez [19] chargées d'enfans puissent largement passer par ladicte carrière, sans faire domaige aux bestialz [20] ne aux enfans. Et est leur enseigne Saint Georges. — *Item* icelle z. carrière doit estre plus servie de pain que nulle de les autres, excepté (f° 17, v°) celle du Roy, que quant

[1] Traverse, séparation. — [2] Planches — [3] Mêlent. — [4] Marchands de chanvre. — [5] Là-haut, ci-dessus. — [6] Œil-de-bœuf. — [7] Rue. — [8] Bouchers. — [9] Poissonniers. — [10] Avec. — [11] Cordonniers. — [12] Avec cette différence. — [13] Milieu. — [14] Ceux qui travaillent le fer, forgeron. — [15] Bourgeois. — [16] Auprès. — [17] Anes. — [18] Avec paniers. — [19] Corbeilles. — [20] Bétail.

Digitized by Google

les autres ne ont trente sachées [1], icelle en doit avoir trente cinq pour les estrangiers qui se trouvent mais [2] en icelle que en autre par raison de la carrière [3] qui est plus large que ne sont les autres. Et doit ce estre pour les bestes qui y passent. *Item* le fustier [4] qui fait les barrières est tenu de faire le pavé amont [5] au molon [6] du pain, la où tous les mestiers doyvent mectre et poser le pain. Et y là faire le taulier [7] du notaire.

32. — Messe et repas au consulat. Le pain est apporté et distribué par les métiers.

Item, le jour de charité tous les seigneurs consulz se adjoustent [8] au consolat, bien matin, pour [9] oyr leur messe. Et le clavaire [10] du consolat doit avoir fait bonne pouvision [11], aux seigneurs de disner. Et se fait le disner au consolat, et là se appareille [12]. Et quant les seigneurs consulz ont oy leur messe, ils mandent [13] coucher [14] au haster les mestiers, que portent leur pain. Touteffois lesditz seigneurs consulz doyvent estre les premiers, quant font porter le pain, après les menestriers. Et ce fait lesditz seigneurs consulz s'en tournent [15] (f° **18**, r°) au Consolat, et là boyvent ensemble en [16] les seigneurs Ouvriers; et quant ont beu ou demy disné eulx mesmes en [17] les seigneurs ouvriers, a pié ou a cheval si veulent, vont coucher [18] ou haster les mestiers qui pourtent leur pain au molon [19]. Et non ren mains [20] en font faire une cride [21] publique à voix de trompe, criant en icelle manière :

Barons, mande la court du Roy nostre sire à tous consulz de mestier que pence de porter son pain au molon. Et qui contre ce fera, etc.

Et quand ce est fait nonobstant la cride, ilz s'entresmellent entre eulx en [22] lesdictz seigneurs ouvriers, et vont quérir et acompaigner les mestiers.

(*A continuer.*) Achille Montel.

[1] Plein sac. — [2] En plus. — [3] Rue. — [4] Charpentier. — [5] Là-haut. — [6] Monceau. — [7] Table, bureau. — [8] Réunissent. — [9] Consulat. — [10] Receveur municipal. — [11] Provision. — [12] Sert. — [13] Envoient. — [14] Presser. — [15] Retournent. — [16] Avec. — [17] Id. — [18] Presser. — [19] Monceau. — [20] Néanmoins. — [21] Cri public. — [22] Avec

Digitized by Google

DU Z FINAL

EN FRANÇAIS ET EN LANGUE D'OC

(Suite)

V. — Z = *js*

Il s'agit ici du *j* engagé dans la consonne complexe *lh* *l* mouillée). Ce *j*, si *s* vient à suivre, se détache de *l* pour s'unir à *s* et donner à cette consonne de quoi former un son plus sifflant.

Ainsi, au début, *lhs* devint *lz* dans les deux langues. Le *z* de cette combinaison fut plus ou moins commun et plus ou moins durable, selon les sources diverses du *j* qu'il contenait. Il y a trois cas à distinguer :

A. — *lz* = *lius* ou *lios*.

Ex. : **Amiralius amiralz*[1] (Roland), **nualius nualz* (Saint Thomas), *melius melz* (Boëce, Eulalie, Passion, Alexis, Roland, etc.), **consilius conselz*[2] (Passion, Job), *filius filz* (Alexis, Roland, etc.). A cette première division appartiennent encore *grezilz* (Roland), *orgōlz* (Passion) ou *orguelz* (G. de Rossillon), tous deux d'origine germanique, et les suivants dont l'*l*, sèche en latin, paraît s'être mouillée sous l'influence des formes du génitif pluriel (*ium*) ou du pluriel neutre (*ia*)[3] : *fedelz, gentilz*[4] (Roland, etc.), *hustilz* (Rois), *mortalz* (Passion). C'est aussi très-probablement par une forme telle que * *camelius,* qu'il faut expliquer *chametz* et *chameilz,* qui sont les formes constantes de Roland et des Rois[5].

[1] Cas oblique *amiraill* et *amirail*. Au cas sujet on trouve aussi, mais une fois seulement, *amirals*. C'est évidemment une faute.

[2] *Consolz,* dans Saint Bernard.

[3] Voir ci-dessus, pag. 337, un autre exemple de cette propagation de la *mouillure* du génitif pluriel aux autres cas.

[4] Cas oblique *gentill* et de même *avrill* (comme *exill* de *exilium*) ce qui prouve bien qu'au nominatif *lz*, dans ces mots, = *lhs*.

[5] *Chamoz,* dans Job, et au cas oblique *chamoilh*.— Cf. l'esp. *camello* En provençal et en italien, l'*l* de ce mot est restée sèche.

Digitized by Google

Remarque. La règle générale est que, dans cette première catégorie de mots en *lz, lius* (ou *lios*) soit tout entier nécessaire pour former *lz*. Mais cette règle ne s'applique dans toute sa rigueur qu'à ceux où la voyelle précédant *li* est autre que *i*; car dans plusieurs dialectes, et entre autres le français, le second *i* des mots en *ili* a pu quelquefois produire *z* à lui seul. Ainsi s'expliquent les formes *filz* = *filium* et *filii*[1], *liz* (pour *lilz*) = *lilium* et * *lilii*, et peut-être quelques autres qu'on pourrait relever dans les vieux textes[2]. Je ne sais si *li* (ou *lil*) pour *lilium*, donné par M. Brachet (*Gramm. histor.*, p. 153), se trouve effectivement. M. Littré n'en cite aucun exemple, et je ne l'ai jamais rencontré[3]. Quant à *fil*, il est assez fréquent, mais beaucoup moins que *filz*. A cette dernière forme, M. Gaston Paris, dans son édition de l'Alexis, a partout substitué la première, bien que *filz* (= *filium, filii*) soit la seule que présentent non-seulement l'Alexis, mais encore le Roland et les Rois et que ce soit aussi la seule qui ait survécu[4].

En provençal, je n'ai pas trouvé de *filz* pour *filium* ou *filii*. Cette forme n'est pas non plus dans la Passion, ni dans

[1] Cf. le sarde *fizu, fizos* = *filium, filios*.

[2] *Hustilz* (= * *usitilia*) est sujet pluriel dans Rois, p. 44.

[3] M. Littré dit que *fils* et *lis* de la langue moderne sont les formes anciennes du nominatif, qui par exception ont prévalu sur celles de l'accusatif. Je crois qu'il est dans l'erreur : *fils* et *lis*, pour moi, représentent *filj(um)*, *lilj(um)*, et non *fil(iu)s*, *lil(iu)s*.

[4] M. Gaston Paris dit à ce sujet, p. 102 : « Ce *z* paraît même suffire à indiquer que l'*l* est mouillée dans *velz* et *melz* ; on n'avait pas d'autres moyens pour l'indiquer dans *filz* »; et en note : « Peut-être même est-ce le désir de faire sentir cette *l* mouillée qui a porté notre scribe à écrire le mot ainsi, même au cas régime, où l'*s*, que *z* représente proprement, n'a aucun droit d'exister. » Et plus loin, p. 108 : « Je n'hésiterai pas à rétablir au cas régime *fil* à la place de *filz*, l'intérêt que peut avoir pour la prononciation l'orthographe du ms. étant suffisamment préservé, si on signale cette orthographe. » — Que *z* ait pu jamais servir à indiquer le mouillage d'une *l* précédente, comme le croit M. Gaston Paris, je ne saurais l'admettre. C'est justement le contraire qui, selon moi, est la vérité : Dans les exemples allégués, le *z* indique non pas que l'*l* est mouillée, mais qu'elle a cessé de l'être — On avait, du reste, un autre moyen bien plus naturel et plus simple d'indiquer le mouillage de l'*l* dans *filz*, c'était de redoubler l'*l*, comme le fait le Roland dans *exill, avrill, gentill*.

Digitized by Google

l'Alexandre d'Alberic de Besançon[1], qui, à cet égard comme à beaucoup d'autres, ont la physionomie plus provençale que française.

B. — *lz* = *clus* ou *clos*.

Ex. : **Veclus velz* (Boëce, Roland), *vielz* (G. de Rossillon, Alexis, Roland, Rois), **trabaclus travalz* (saint Bernard), **periclus perilz* (Roland), **soliclus solelz* (Passion), **genuclos genolz* (Passion, Bele Erembors), **oclos olz*[2] (Passion), *uelz* (G. de Rossillon), *oelz* (Saint Thomas).

Le *z* provenant de cette source fut, comme celui qui avait *lius* pour origine, commun aux deux langues, et il se maintint aussi longtemps dans l'orthographe. Mais il n'en fut pas de même de celui qui provenait de la troisième source.

C. — *lz* = *ll's*.

Ce cas est de beaucoup le moins fréquent, parce que le groupe *ll* ne s'est mouillé que dans peu de dialectes. En langue d'oc, où ce phénomène est le moins rare, il paraît plus particulier aux dialectes du Nord (*limousin, dauphinois*). En français, les seuls exemples constants qu'on en trouve sont dans la Passion, texte à demi provençal. Ex.:

Passion : *jalz* = *gallus, mantelz* = *mantellos*[3], *belz, elz* (*illos*), *celz, nulz*. Exceptions: *els* (trois fois), *cels* (une fois) et l'article *dels, als,* constamment. Ni Alexis, ni Roland, ni même Saint Léger n'ont de semblables formes. On trouve *elz* (illos) dans les Rois, *nulz* dans Saint Thomas, mais ce sont des exceptions.

Boëce : *silz* (*si illos*), *pelz* (*pellis*), *nulz*. Pas une seule exception.

Chartes valentinoises, XIe siècle. (V. Meyer, recueil déjà

[1] Ces deux poëmes ont *fil* pour *filium*, *filz* pour *filius* ou *filios*.— Ce mot, dans Saint Léger, ne se trouve qu'au nominatif singulier, où il est *fils*, conformément à l'orthographe particulière de ce texte. — Voir ci-après.

[2] *Olls*, dans la trad. provençale de l'évang. de saint Jean, parce qu'ici l'*l* restait mouillée ; et, en effet, dans les formes en *z* de ce texte, l'*l* était nécessairement sèche, puisqu'elle s'y est vocalisée en *u*.

[3] A la st. 11, *mantenls* par *s*, parce que là le groupe *ll*, au lieu de se mouiller, s'était dissimilé en *nl*. Remarquons à cette occasion qu'en même temps que l'*n* de cette forme en explique l'*s*, elle trouve elle-même dans cette *s* une confirmation indirecte de son authenticité.

Digitized by Google

cité, p. 159-165) : *delz, elz, celz, agnelz* (très-fréquent) ; par exception, une seule fois, *agnels*.

Cartulaire de Romans (*ibid.*, p. 169) : *celz, delz*.

Sermons limousins, XIIe siècle (*ibid.*, p. 40-43) : *alz, elz, aquelz, auzelz*, mais non moins fréquemment par *s*.

Gérard de Rossillon : *cabelz* = *capillos*, mais aussi *castels, chevals*.

Que le *z* de pareils mots représentât *js*, c'est-à-dire une combinaison de l'*s* flexionnelle avec un son mouillé propre à l'*l* radicale et qu'elle perdait dans ce cas, c'est ce que prouvent, ce me semble, les formes de cas régime singulier ou de sujet pluriel *vell, ell, sill* (Boëce), *dell, chastell, Polverell* (Charte valentinoise), *ell* (trad. de l'évang. de saint Jean), où *ll* représente certainement le son complexe dont *lh* devint plus tard le signe le plus ordinaire.

OBSERVATIONS.

I. — De toutes les notations par *z*, cette dernière (*lz*=*lhs*) est celle où la valeur du *z* a le plus promptement cessé d'être sentie. Régulièrement, le *z* y étant, comme je viens de l'expliquer, le résultat d'une combinaison de l'*s* flexionnelle avec le *j* contenu dans *lh*, le mouillage de l'*l* ne devait avoir lieu qu'au régime singulier et au sujet pluriel. On voit pourtant ce mouillage gagner de très-bonne heure le sujet singulier et le régime pluriel, malgré le *z* qui devait l'exclure. Boëce n'offre pas d'exemple de cette faute; mais il y en a déjà un dans la Passion (*soleilz*), un également (*Monteilz*) dans la Charte valentinoise déjà citée. Dans Alexis et Roland, l'abus se propage : on trouve dans le premier *oilz, fedeilz* à côté de *vielz, melz ;* dans le second, *fedeilz, cameilz* (aussi *camelz*), *soleilz, vermeilz, veillz* (concurremment avec *vélz*, *vielz*), *oilz*, *orgoilz*, *genuilz*, mais toujours *melz* ou *mielz*. Même proportion dans les Rois. Le mouillage ayant ainsi à peu près partout gagné tous les cas et le *z* n'étant plus par conséquent que le suppléant de l'*s*, il était naturel et légitime qu'il cédât à cette dernière lettre une place qu'il avait perdu le droit d'occuper, et c'est en effet ce qui arriva, avec plus ou moins de lenteur et plus ou moins de généralité selon les dialectes.

On trouve déjà *miels* et *fils*, à côté de *filz*, dans l'Alexandre

Digitized by Google

d'Alberic de Besançon; *oils* et *orgoils*, à côté de *oilz, orgoilz* beaucoup plus fréquents, dans les sermons de saint Bernard; et il n'y a plus dès le XIIIe siècle, en langue d'oïl comme en langude d'oc, que des traces clairsemées de l'ancienne orthographe par *z* en de pareils mots. Le *z* a même disparu dans ceux où il avait tous droits d'être maintenu, leur *l* n'ayant pas été *remouillée*, comme *fils, lis, mieux, vieux*.

II. — Quelques dialectes non-seulement ne mouillaient pas l'géminée, ce qui en français, on l'a vu, était la règle, mais encore asséchaient le *lh* (= *li* ou *cl*) des autres dialectes [1]. Ainsi s'expliquent dans saint Léger *fils, ols* (*oculos*), sans compter *nuls, bels, els*. Ce texte, en cela très-différent de la Passion contenue dans le même ms, n'a pas une seule fois *z* après *l*.

III. — Reprenons les formes primitives en *lz* = *lhs*, pour constater une double modification qu'elles pouvaient subir et qu'elles ont en effet subies dans plusieurs mots :

1° L'*l* pouvait tomber. Cette chute, dont *lis* est peut-être la seule trace que la langue actuelle ait gardée, paraît avoir été fréquente dans le dialecte bourguignon. Ainsi Job a *liz, fiz*[2], *solez, oez (oculoz), miez, orguez, chamoz;* Saint Bernard, *soloz (*soliculus)*.

2° L'*l* pouvait se vocaliser en *u* (nouvelle preuve, remarquons-le bien, qu'elle avait cessé d'être mouillée). Ce phénomène fut très-fréquent, et il en reste dans la langue moderne d'assez nombreuses traces, dont les plus remarquables sont les pluriels en *aux* et en *eux* de plusieurs noms en *ail* et en *eil*, pluriels qui resteraient inexplicables, si l'*l* des formes de régime pluriel en *alz* et en *elz*, d'où ils proviennent, avait gardé la mouillure du *lh* des formes correspondantes du régime singulier.

Les plus anciens exemples que j'ai relevés de cette vocalisa-

[1] Cet assèchement de *lh* se remarque aujourd'hui dans les dialectes méridionaux de la langue d'oc. Ainsi le languedocien dit *soulel* ou *sourel*, le provençal *soulèu*. Il en était déjà probablement ainsi au moyen-âge.

[2] Cette forme est fréquente dans les Rois. C'est du reste, en réalité, celle qui a survécu, puisque nous ne faisons pas sentir dans la prononciation l'*l* de *fils*. — Job écrit *filh* = *filii*, ce qui, joint à la chute de l'*l* au cas sujet, prouve bien que le *z*, contrairement à l'opinion de M. G. Paris, ne pouvait avoir pour rôle d'indiquer que cette *l* était mouillée.

Digitized by Google

tion en *u* de l'*l* résidu de *lh* devant *z* appartiennent à la langue d'oc. Ce sont les suivants :

Boëce : *euz* = *elz* (cf. dans le même texte : *silz, pelz, nulz).*

Trad. prov. de l'Evangile de saint Jean : *deuz, euz, aqueuz*. Le même texte donne *ell* = *illum*, preuve que l'*l*, d'où provient l'*u* de *deuz, euz, aqueuz*, était bien aussi originairement mouillée.

Les premiers textes français, les Poëmes de Clermont, Alexis, Roland, les Rois, Job, Saint Bernard, n'offrent pas d'exemple de cette vocalisation de l'*l* provenant de *lh*, non plus d'ailleurs que de celle de l'*l* originairement sèche[1]. Mais le phénomène dès le XIIIe siècle est devenu fréquent, et on trouve alors *mieuz, ieuz (oculos), soleuz* ou *solauz (*soliculus), travauz, vermeuz, vieuz*, etc., etc. Le *z* dans ces mots est naturellement, selon l'habitude qui, je l'ai déjà dit, prévalait à cette date, le plus souvent remplacé par *s* et déjà même quelquefois par *x*[2]. C'est, comme on sait, cette dernière orthographe qui a finalement triomphé dans les mots de ce genre, et en général dans tous ceux en *au* et en *eu* (excepté *bleu*), quelle qu'y soit la source de ces pseudo-diphthongues.

Je donne ici la liste de tous ces mots ou formes en *aux* et en *eux* = *alz, elz* = *ails, eils,* qui ont survécu.

Sing. *ail,* plur. *aux :*

Ail, aulx; — bétail (bestiail), bestiaux; — bail, baux; — corail, coraux; — émail, émaux; — plumail, plumaux; — soupirail, soupiraux ; — travail, travaux; — vantail, vantaux[3]. Les

[1] Un petit poëme dévot du XIIe siècle, publié par M. G. Paris, offre *leux* = *lelz* pour *lilz* (*lilium*). On trouve aussi *meuz* à côté de *melz* dans Saint Thomas.

[2] L'*x*, dans l'orthographe de quelques dialectes au XIIIe siècle, par exemple le picard, figure *us* à lui seul. Ainsi Herman de Valenciennes écrit constament *Dex* ou *Dix* (= *Deus*), *vix* (= *vius* = *vils* = *veclus*), *fix* (= *fius* = *fils* = *filius*), *biax* (= *biaus* = *bellus*), *iex* (= *ieus* = *oculos*). Mais le sentiment de cette valeur toute conventionnelle de l'*x* s'étant, à ce qu'il semble, promptement effacé, l'*u* ne parut plus représenté et on le préposa à l'*x*, que l'on maintint néanmoins en lui attribuant le rôle de suppléant normal de l'*s* après *u*. Plus tard, le pédantisme des XV-XVIe siècles fit encore reparaître l'*l* dans les mots où l'*u* l avait remplacé, et l'on eut *chevaulx, travaulx, ieulx,* etc.

[3] Ajoutons *amiraux* et *métaux*, dont le singulier *amirail, métail*, a également perdu la mouillure primitive, ce qui rend ces noms identiques

Digitized by Google

autres substantifs en *ail* font maintenant leur pluriel en *ails*. Tels sont *bercail, portail, camail, détail, poitrail.*

Sing. *eil,* plur. *eux :*

Œil, yeux ; — vieil, vieux ; et de même l'adverbe *mieux* = *mielz* = *melius.*

Normalement, *vieux* ne devrait servir qu'au pluriel; mais nous l'employons aussi et, aujourd'hui, beaucoup plus souvent que *vieil,* au singulier. Il représente alors l'ancien sujet singulier, exceptionnellement conservé, *vielz* = *veclus,* et se confond dès lors avec le régime pluriel qui avait nécessairement la même forme. — Tous les autres noms en *eil* font aujourd'hui leur pluriel en *eils : soleil, soleils; — vermeil, vermeils,* etc. [1].

VI

En résumé, *z* pour *ts* ou *ds, nz* pour *ns,* où *n* avait gardé un son distinct, *z* pour *c* doux, *z* pour *ti* ou *chi, lz* pour *lhs,* tels sont les *seuls* emplois, et les emplois *constants,* du *z* final, dans les monuments primitifs de la langue d'oïl et de la langue d'oc. Les exceptions, de la Passion aux Rois inclusivement, y sont extrêmement rares. J'ai noté précédemment, au fur et à mesure, les exemples qui s'y rencontrent de la substitution de *s* ou *x* à *z*. Quant à l'emploi du *z* en dehors des cas énumérés, on le constate plus rarement encore que celui de *s* ou de *x* pour *z,* et il est probable que ces infractions à la règle ne sont que des lapsus de scribe. On n'en peut douter pour *asnez* = *asinus,* seule faute de ce genre que l'on remarque dans la Passion, non plus que pour *espinaz* = *spinas,* exemple également unique de l'abus du *z* que présentent les sermons limousins publiés par M. Paul Meyer. — L'Alexis n'en a aucun. On trouve dans Saint Léger (1, 2 ; 9, 2) *sancz* à côté de *sangs* et dans Roland *mulz (mulus), mainz (manus), quenz (comes),* fautes excep-

en tout à ceux en *al* d'origine, tels que *animal.* — Il pourrait se faire pourtant que *métal* ne fût pas une réduction de *métail* et que chacun de ces mots eût une origine différente, savoir : *métal, metallum* et *métail,* * *metalleum* (cf. *maille* de * *metallea*).

[1] Dans quelques dialectes de l'ancienne langue, cette finale *eil* se renforçait en *ail.* De là *solail, solaux; — vermail, vermaux,* etc. Il nous reste une de ces formes en *aux* = *eils* dans *apparaux,* doublet, à signification plus spéciale, du pluriel normal et courant d'*appareil.*

Digitized by Google

tionnelles et très-clairsemées. Les Rois offrent *mulz* (comme dans Roland), *requierz (requæris), vienz (venis), serfz (servus),* concurremment, comme dans Roland, avec les formes correctes beaucoup plus fréquentes. Dans les textes subséquents, grâce à la confusion entre *z* et *s* qu'avait rendue facile l'oubli de la valeur du *z*, l'abus de cette dernière lettre se propage de plus en plus, et on la voit prendre assez souvent la place de l'*s*, après toutes les nasales ou après toutes les *l*, et même l'usurper dans tous les cas. C'est ainsi qu'on lit dans Job, texte à d'autres égards si correct : *malz, grevalz, queilz, teilz* ou *queiz teiz (qualis, talis), spiritueiz;* dans Saint-Bernard, *briez (brevis), tenz (tempus), viveronz (vivrons), donz (donc), rezoiz (recipe)*. Mais ces fautes, dans ce dernier texte, sont assez rares, la substitution de *s* à *z* y étant beaucoup plus fréquente que l'abus du *z*, ce qui est l'inverse dans Job. — On lit *pleinz, chanz, prochainz, blanz, cruelz,* dans le Roman de Troie [1] (ap. Bartsch, 125) ; *rienz, suenz, bienz,* dans le Châtelain de Coucy (*ibid.* 227); *paradiz, marchiz, miz (missus)* dans Garin le Loherain (*ibid.* 53). Parmi les emplois abusifs du *z*, il faut noter particulièrement celui où cette lettre représente une labiale + *s*. Le cas se présente assez fréquemment pour qu'il soit permis d'y voir l'indice d'une tendance assez marquée, dans certains textes du XIIIe siècle, à représenter par *z* la combinaison du *s* final avec les labiales comme avec les dentales. Quoi qu'il en soit, cette orthographe ne réussit point à prendre pied, et toute trace en a depuis longtemps disparu [2].

Il n'en a pas été de même d'un autre abus du *z*, qui paraît ne s'être introduit qu'au XIVe siècle. Celui-là dure encore : je veux parler de la substitution de cette lettre à l'*s* dans les mots *nez, chez, rez* (de *nasus, casa, rasus),* substitution amenée évidemment par un sentiment mal éclairé de la régularité, la sifflante qui suivait l'*é* dans presque tous les autres mots étant *z*, ce qui devait être, puisqu'elle y représentait *ts*.

Camille CHABANEAU.

Cognac, le 30 mars 1874.

[1] Ce même texte offre concurremment, pour *bellos*, les trois orthographes : *beaux, beaus, beauz*.

[2] En voici quelques exemples des plus anciens : *natiz* (*nativus*), dans l'Alexandre d'Alberic de Besançon ; *saz* (*sabs*), dans G. de Rossillon ; *sez* (id.), dans les Rois ; *bailliz* et *deiz* (*debes*), dans St. Thomas ; *corz* (*corpus*),

Digitized by Google

P. S.— En traitant ci-dessus (IV, *z* = *ti*) de *ti* final atone, j'ai omis de mentionner, avec *it, ch (g)* et *z*, une quatrième forme particulière au provençal et résultant, comme celles-ci, du maintien de l'*i* de cette finale. C'est, pour *toti* par exemple, *tuth*[1], où l'*h* représente un *i* consonne, comme dans les combinaisons *lh* et *nh*. De *tuth* dérive, moyennant la chute du *t, tuh,* forme beaucoup plus fréquente et qui est constante dans quelques manuscrits.

En dehors de ce mot, le maintien, sauf semi-consonnification, de l'*i* des nominatifs pluriels en *ti,* est assez rare. On ne le remarque que dans un petit nombre de textes, dont le plus important est Girard de Rossillon (ms. de Paris). Cet *i* y est toujours représenté par *h,* et je n'ai pas relevé d'autre exemple que le *tuth* cité plus haut où le *t* précédent ne soit pas tombé[2]. Je donne ici ceux dont j'ai gardé note de *h* = *ti :*

Girard de Rossillon, v. 155 : *tuh obrah (toti operati); cargah;* 198-199, *molah, crevantah;* 555, *entalah;* 1038, *muh (muti); morh (mortui);*

Ferabras, dans Raynouard, Lex. roman, I, 306, *venguh;*

Règle de St-Benoît, dans Bartsch, Chrest., 225-228 : *tuh garnih, lieh establih.*

M. Diez paraît n'avoir pas reconnu l'origine de l'*h* de ces formes ; car, dans sa Grammaire (trad. fr. I, 376), après avoir constaté que l'orthographe provençale figure quelquefois par *h* l'*i* consonne, même en dehors des groupes *lh* et *nh*[3], il ajoute : « Enfin on trouve *h* pour *t* final, comme dans *crevantah, molah* », sans faire attention que ce cas rentre dans le précédent. Si *h* était seulement pour *t* final, comme il le dit, on trouverait aussi bien *tuh, obrah, muh,* pour *totum, operatum, mutum,* que pour *toti, operati, muti,* et cela n'a pas lieu. C. C.

1er juin 1874.

dans Garin le Loherain; *tenz* (*tempus*) et *briez* (*brevis*), dans St. Bernard ; *sez* (*sapis*) dans le Myst. d'Adam ; *trez* (*trabes*), dans Villehardouin.

[1] Voy. P. Meyer, *Recueil d'anciens textes,* 141, 120.

[2] On peut y ajouter *rathz* (*radius*), *bathz* (* *badius*), *methz* (*medius*). qu'on lit dans le Donat provençal, bien que le *t* y provienne de *d* et que l'*i* n'y fût pas final.

[3] Sur cet emploi de l'*h* en provençal, voir ma Grammaire limousine, tom. IV, p. 79 de cette Revue.

Digitized by Google

DIALECTES MODERNES

PROVERBES ET DICTONS POPULAIRES

RECUEILLIS A COLOGNAC

Si le sous-dialecte languedocien simultanément parlé à Colognac[1], dans les cantons d'Anduze, de la Salle-St-Pierre, de Saint-Hippolyte-du-Fort, et en partie dans ceux de Sumène et de Saint-Jean-du-Gard, n'était étudié que chez ceux qui en font un usage journalier, à côté de beaucoup de vocables dans lesquels se reconnaît, dès l'abord, la pure langue d'oc, on pourrait en noter un assez grand nombre d'autres qui, sous l'influence du français, se sont complétement transformés ; mais ces derniers ne sont devenus ce qu'ils sont que depuis une trentaine d'années. Vers 1840, on trouvait encore, usité à Colognac et dans les lieux circonvoisins, sous une forme moins grossière, il est vrai, presque tout le vocabulaire de l'abbé de Sauvages. On n'y eût pas entendu prononcer alors *glouèro* pour *glorio,* — *memouèro* pour *memorio,* — *counfienso* pour *fiançò, fisançò,* — *cretièn* pour *crestian,* — *amitiè* pour *amistat,* — *réso* (réseau) pour *garbèlo,* — *bando* (de terre) pour *faisso, fringo,* etc. On l'entend aujourd'hui, et malheureusement notre région cévenole n'est pas seule à faire ainsi.

Contre cet entraînement général, qui tend à faire disparaître le caractère du languedocien, il est bon de réagir sans retard et de chercher à lui rendre cette naïveté qu'il a en partie perdue.

Quoique altéré, l'idiome de Colognac offre encore beaucoup d'intérêt et mérite d'être examiné avec soin.

[1] Petit village du canton de La Salle-Saint-Pierre, arrondissement du Vigan (Gard).

Digitized by Google

Et d'abord il peut nous aider à mieux étudier certains mots d'autres dialectes, qu'on a donnés avec une signification incomplète. Est-il certain, par exemple, que le wallon *champî* signifie seulement *mener paître?* (Littré, *Hist. de la lang. fr.*, tom. II, pag. 160.) Nullement. Avant de vouloir dire *mener paître,* il doit avoir eu le sens plus général exprimé par son parent languedocien, par notre *campejà,* c'est-à-dire celui de « chasser, pousser devant soi, conduire. »

Il peut ensuite éveiller l'attention des esprits sagaces et leur demander d'expliquer ceux de ses mots qu'enveloppe encore quelque mystère. Quel service lui rendrait, en effet, celui qui pourrait nous donner les étymologies de la *Sieugo,* coteau boisé (sur l'un des versants méridionaux de la montagne du Cayrel, au sud-ouest de Colognac), que je soupçonne fort être une traduction du latin *silva;* de *buégo*[1], qui, à Saint-Hippolyte, est un terme employé par les enfants, quand ils veulent dire: « C'est assez ; à sotte question, pas de réponse, passons ; » - de *Lilleto*, qui figure dans la ronde :

Al branle de Lilleto,
Ma tanto Guilhaumeto,
S'assèto pèr lou sòu :
Coucou[2]!

qu'on serait tenté de comparer avec la *Lilith* qui, selon le Talmud, fut la première femme d'Adam et l'une des quatre mères des démons (en hébreu, *Lilith,* spectre nocturne, qui fait du mal aux enfants); et de *gal,* « hauteur, élévation, colline », terme très-familier aux Cévenols, qu'on trouve avec le même sens dans le celtique, le sanscrit, l'arabe et l'hébreu.

Il ne faut pas oublier, enfin, que le languedocien possède à un très-haut degré le sentiment des convenances, et que, sans pruderie, il s'exprime en bons termes sur les choses et *même* sur les personnes; qu'on ne croie donc pas qu'il puisse seulement s'occuper de ce qui est vulgaire et trivial. Doué de flexibilité et d'énergie, joignant la précision à la hardiesse des images, il donne la forme la plus concise aux sentences et

[1] Cf. italien *vieva*, chose dite en passant, et *vieva*, allons, allons! allons donc!

[2] Cette ronde existe, à quelques variantes près, à Montpellier.

Digitized by Google

aux maximes et rend sensibles les grâces de la poésie. A preuve, les dictons : « *Estaco tèn* », — « *Trop cap pa'n ioc* », — « *Que trèpo lèpo* », — « *Malos gens sou trop* », qu'aurait enviés Tacite, et la propriété qu'il a de traduire presque mot pour mot les vers latins sans trop diminuer leur charme. Qu'on en juge par la version suivante des cinq derniers vers de la première églogue de Virgile :

Pamens pos embé ieu ti jaire, aquesto nièch,
Dessus la broundo fresco : ai de frucho maduro,
De tetos, de calhado, e vei dejà sourtis
Lou fum de la masèlo ailai dessus l'auturo,
E l'oumbro del naut mount pau à pau s'espandis

Qu'on juge aussi de sa douceur par ce quatrain, en sous-dialecte d'Anduze, que Florian fait dire par une de ses bergères :

Tircis es mort, pecaire !
Ausselous, plouràs-lou ;
Flouretos, pèr mi plaire,
Tanjàs vostro coulou !

Le langage de Colognac procède à l'ordinaire par figures, et, pour donner une idée de notre manière d'être, de nos qualités ou de nos défauts, pour rendre les mouvements de l'âme, nos passions, nos sentiments, il se sert des termes qui, dans la vie matérielle, expriment des choses ou des mouvements analogues. D'une jeune personne qui se pare à l'excès, il vous dira qu'elle porte *mas e camàs ;* — d'un enfant qui dépérit à vue d'œil : « *Jamais noun porto clapo en mountagno* »; — de quelqu'un qui agit avec lenteur : « *Es vieu coumo l'aigado de Massot* (au bout de cent ans, elle fit éclater le tonneau) »; — de quelqu'un qui vient de mourir : « *Es davalat del cade* », etc.

C'est ainsi qu'il rencontre souvent l'expression la plus juste et la plus heureuse, sinon la plus élégante. Et que serait-ce si, pour augmenter ses ressources, il pouvait recouvrer bon nombre de ces vieux mots qu'il possédait autrefois ?

Pour les lui restituer, j'ai voulu voir sous quelles formes il s'est produit dans le passé en étudiant, à défaut d'autres monuments, les noms de personne et les noms de lieu, les chants et les contes, que l'on entend encore pendant les longues veillées de l'hiver, et surtout les proverbes, cette expression pittoresque de l'expérience de nos pères. C'est quelques-uns

Digitized by Google

de ces derniers, recueillis à Colognac, que j'offre aujourd'hui à ceux qui s'intéressent à ce genre de recherches.

Il n'est guère possible, on le comprendra, de recueillir en ce moment beaucoup de ces dictons généraux et courants qui forment le fond des recueils de la *Bugado,* de Sauvages et de Garcin; mais il reste encore à faire en ce qui touche les formes particulières de ceux qui ont été notés par les auteurs que je viens de citer. J'aurais pu grossir le nombre de ceux qui suivent, si je n'avais tenu essentiellement à l'inédit; tout au plus ai-je admis les variantes notables de proverbes déjà connus[4].

Mais donnons, avant, quelques indications dialectales sur le langage parlé dans ce village et dans les cantons qui l'entourent.

I. — *A* latin changé en *o* y est la finale caractéristique des noms (*fenno, galino, loubo*), des adjectifs (*bono, santo, novo*), de la troisième personne du singulier de certains temps des verbes et de l'impératif singulier de la première conjugaison.

A latin y devient *ai* dans une foule de mots: *maigre* (macrum), *aigo* (aqua), *airo* (area), *aime* (amo), etc.

E latin devient *ei* dans *seito* (secta), *eissagà* (exæquare), *eissent* (exiens).

I latin y devient *u* dans *prumiè* (primarius) et *cruvèl* (cribellum), — *ia* dans *vialà* (villanus), et *ie* dans *vièlo* (villa). Cf. nom propre *Arnavieille* = *Alnaldi-villa.*

Quelques rares noms féminins y sont terminés en *i;* par exemple, *messi* (mercedem), dans l'expression *Dieu messi* (Dieu merci), *fi* (finis), *frai* (fraxinus), *canbi* (cannabim), *cervi* (cervicem).

La voyelle sonore *i,* suivie d'une autre voyelle, y a été remplacée par l'aspirée *g: simius* = *singe; somnium* = *sounge; m* précédé de *i* devient *g* ou *s.* Ex.: *vimen* = *vige, viminarius* = *vigiè,* vigier, vannier; *limitellus* = *listel,* sp. dintel, linteau.

L'*o* se change fréquemment en *io: fioc* (focus), *ioc, lioc* (locus); — en *ie: niech* (noctem), *iech* (octo), *fièl* (folium), *mièch*

[4] Je n'ai pas besoin de dire que je les mentionne en note. J'ai fait aussi çà et là quelques rapprochements entre des proverbes languedociens et des proverbes orientaux.

Digitized by Google

(modius); — en *i* : *nichoulo* (noctula), *lingasto* (locusta); — en *u* : *ubac* (opacus).

L'*u* y devient *e* dans *mende* (mundus), *redable* (rutabulum); — *io* dans *miolo* (mula).

II. La terminaison *al* y reste telle dans *gal* (gallus), *pal* (palus), *val* (vallis), forme féminine ; — mais elle devient *au* dans *mau* (malum), *animau* (animalis), *vau* (vallis), forme masculine; *mourtau* (mortalis), et *òu* dans *raiòu* (regalis).

La terminaison *el* y reste telle dans *bèl, cruzèl, poussèl* (porcellus), *pèl* (pellis), *redounèl* (rotundinellus); mais elle devient *èu* dans *mèu* (mel), *fèu* (fel), *pèu* (pilus).

La terminaison *il* y reste telle dans *fil* (filius), *mil* (milium), *gril* (gryllus); mais elle devient *ieu* dans *fieu* (filum), *poussieu* (porcile).

La terminaison *ol* y reste telle dans *mol* (mollis), *aujol* (aviolus), *fol* (follus); mais elle devient *òu* dans *roussignòu* (lusciniolus), d'où *Lissignol* (nom d'un ancien pasteur de Montpellier), *filhòu* (filiolus), *cabròu* (capreolus), *sòu* (solum), *lensòu* (linteolum), et *oul* dans *soul* (solus), etc.

La terminaison *ul* y reste telle dans *riul* = latin *rivulus;* elle devient *ou* dans *repounchou,* raiponce = latin *rapunculus;* dans *ebou*, hièble = latin *ebulus.*

La terminaison *ieu* provient : 1° de *ivu* : *rieu* = latin *rivus;* — *vacieu,* agneau d'un an = sp. *vacio,* vide, creux = latin *vacivus,* vide; — *vieu* = latin *vivus;* 2° de *uu* : *sieu,* sien = *suus;* 3° de *iviu* : *lessieu,* lessive = *lixivium;* 4° de *eu* : *Dieu* = *Deus,* et *mieu,* mien = *meus,* etc. Cf. *catieu* = *captivus, nadieu* = nativus, et *trieule,* trèfle = *trifolium.*

III. — *J, ch, g* (ce dernier devant *e, i*), s'y prononcent *tch, dj, dz, ts,* dans *chi,* chien, *rajà* (radiare), *manejà, jalibrà* (gelidare).

L mouillé s'y représente par *lh* : *filho,* fille; *brilhà,* briller, etc. *L* redoublé entre deux voyelles se prononce *nl*: *brullà, barullà, gollo* (cunula), etc.

A la fin d'un mot, l'*m* latin y a pris le son de *n* : *avèn* (habemus), *sèn* (sumus), *fen* (fimum), *lun* (lumen).

L'*n* final s'y fait sentir dans beaucoup de mots: *taban, man, lairan, cadian, badalhan,* mais non dans tous. Ainsi *n* est rejeté par *vialà* (villanus), *vi* (vinum), *chi* (canis), *pade* (patinum), etc.

Digitized by Google

L'*n* y devient *r* dans *caral* (canalis) = aussi *carau;* dans *serbe* (sinapim), *vermà* (minimare), *mourgues* (monicus), *margo* (manica), *margue* (manicum), etc., et il disparaît dans *coustà* (constare), *couflà* (conflare), *fos* (fons), *degus* (ne unus), *deves* (defensum), *dilus* (lunus), *evès* (inversus), *espeluco* (spelunca).

L'*r* disparaît à la fin des mots comme *flou* (florem), *babou*[1] (vaporem), *ounou* (honorem); il devient *s* dans *amoussà* (*admortiare), *ves* (versus), *fosso* (fortia), *dimàs* (dies Martis), *sant Massau* (s. Martialis), *vessà* (versare), *cousso* (*cursa), *passègre* (persicus), *fassi* (farcire), *fassun* (farcimen), *moucèl* (morcellum), *prusi* (prurire), et dans beaucoup d'autres mots latins terminés en *are, arium, orium,* comme *troulhas* (torculare), *castelàs* (it. *castellare,* vieux château), *sessous* (sessorium), *sedàs* (setarium), *espigàs* (spicarium), *clapàs* (clipparium), *sablàs* (sabularium), *massiès* (macerium), *sagriès, sagrié* (sacrarium), etc.

Quand un mot s'y termine au singulier par deux consonnes, la première se prononce seule; mais, au pluriel, il faut prononcer les deux consonnes finales: *enguentats, poulits, emperits. emprecairats*, *atufets.*

Les mots latins ayant pour initiale *v* y conservent le plus souvent cette lettre: *vi* (vinum), *veno* (vena), *vesi* (vicinus), *vau* (vallis). Cependant le latin *vacca* est devenu *baco,* et au nord de la commune on dit *bano* (courte-pointe), *vano* (corne), *vigot* (pioche); tandis qu'à Colognac même, la *pioche*=*bigot,*—la *corne* = *bano* et la *courte-pointe*=*vano.* Mais ce n'est pas des Cévenols du canton de Lasalle que Scaliger eût pu dire : « Peuple singulier, pour lequel vivre, c'est boire », car ils traduisent *bibere* par *beure* et *vivere* par *vieure*.

IV. — Dans le sous-dialecte qui nous occupe, l'article simple est, pour le masculin singulier, *lou;* pour le masculin pluriel, *lous;* pour le féminin singulier, *la,* et pour le féminin pluriel, *las.* L'article contracté y est, pour le masculin singulier, *del* (= de lou), *al* (= à lou); pour le masculin pluriel, *as* (= à lous). Un Nimois dirait : « *Li castagno dau castané soun belo* »; nous disons : « *Las castagnos del castanet sou poulidos* » (les châtaignes de la châtaigneraie sont de belle qualité).

[1] Vaporem = *babou,* comme vaporata = *babourado* et vaporiellam = *babouriel.*

Digitized by Google

Le pronom réfléchi *se, soi,* qui est *se* dans le bas Languedoc, devient *si* à Colognac. On dit, par exemple, à Nîmes: *Se cau pas fisà ;* à Colognac: *Si cau pas fisà.* A Nimes: *Me cau fà* = à Colognac : *Mi cau fà.*

L'*s* du pluriel, dans l'article, les noms, les adjectifs et les pronoms, s'y prononce toujours.

Vendre (vendere) et *veni* (venire) y sont identiques au futur et au conditionnel présent *(vendrai, vendras, vendrò, vendren, vendrés, vendròu ; — vendriei, vendriés, vendrièi, vendrian, vendriàs, vendrièu).*

La finale *o* figure dans les verbes:

1° A la troisième personne du singulier du présent de l'indicatif ; — à la troisième personne du singulier du futur et au participe passé féminin de l'auxiliaire *avé* = habere, avoir;

2° A la troisième personne du singulier du présent de l'imparfait de l'indicatif ; — à la troisième personne du singulier du futur et au participe passé féminin de l'auxiliaire *èstre* = essere, être.

3° A la troisième personne du singulier du présent et de l'imparfait de l'indicatif et du futur ; — à la troisième personne du singulier de l'imparfait du subjonctif;—à la deuxième personne du singulier de l'impératif et au participe passé féminin des verbes de la première conjugaison ;

4° A la troisième personne du singulier du futur, quelquefois à la troisième personne du singulier du présent du subjonctif; quelquefois aussi à la troisième personne du singulier de l'impératif, au participe passé féminin des trois dernières conjugaisons.

Tandis qu'à Colognac, dans la conjugaison de l'auxiliaire *avoir,* on dit à la troisième personne du pluriel du présent de l'indicatif *òu,* — de l'imparfait de l'indicatif *avièu,* — du parfait *aguèrou,* — du futur *auròu,* — du présent du subjonctif *agou,* — de l'imparfait du subjonctif *aguèssou,* — du conditionnel *aurièu,* — de l'impératif *agou,* et au participe passé *agut, agudo,* — ces troisièmes personnes du pluriel et le participe passé sont, à Nîmes: *an,* — *avian,* — *aguèroun* ou *aguèron,* — *auran,* — *ajan* ou *ajou,* — *aguessian,* — *aurian,* — *ajan* ou *ajou,* — *avut, avudo.*

De plus, ici comme à Nîmes, les trois personnes du pluriel

Digitized by Google

du subjonctif présent = les trois dernières personnes du pluriel de l'impératif.

Tandis qu'à Colognac, dans la conjugaison de l'auxiliaire *èstre,* être (essere), on dit à la troisième personne du pluriel du présent de l'indicatif *sou,* — de l'imparfait de l'indicatif *èrou,* — du parfait *seguèrou,* — du futur *seròu* ou *saròu,* — du présent du subjonctif *siègou,* — de l'imparfait du subjonctif *seguèssou,*— du conditionnel *serièu,*— de l'impératif *siègou,* — ces troisièmes personnes du pluriel sont, à Nîmes : *sian,* — *èrian,*— *seguèron, seguèran* ou *fouguèron,* — *seran* ou *saran,*— *sian, sièn,* — *seguèssian,* — *serian,* — *sian, sièn.*

De plus, ici comme à Nîmes, les trois personnes du pluriel du subjonctif présent du verbe *être* et des verbes des deux premières conjugaisons = les trois personnes du pluriel de l'impératif du verbe *être,* et des verbes deux premières conjugaisons. Dans les verbes de la troisième conjugaison, comme *legi,* lire, et *courri,* courir (legere, currere), on dit à la deuxième personne du pluriel du subjonctif *legigués, courrigués,* tandis que la deuxième personne du pluriel de l'impératif est pour les mêmes verbes *legissès, courrissès.*

Les deux premières personnes du pluriel de l'imparfait de l'indicatif de la première conjugaison (deuxième et troisième, *ian, ias*) s'y terminent en *avian, aviàs (aimavian, aimaviàs),* et à l'imparfait du subjonctif, ces mêmes personnes, dans toutes les conjugaisons, sont terminées en *sian, sias (aimessian, aimessiàs; vendeguessian, vendeguessiàs,* et *vendessian, vendessiàs; rendeguessian, rendeguessiàs,* ou *vendessian, vendessiàs).*

Le parfait de la deuxième et celui de la troisième conjugaison s'y forment en ajoutant la désinence *guère* au radical *(vendeguère, legiguère),* mais les deux désinences *guère* et *ère* sont employées concurremment dans la deuxième et la quatrième conjugaison. Pour le parfait de la première conjugaison, on n'emploie que la désinence *ère.*

Les terminaisons nimoises *on* (troisième personne du pluriel de l'imparfait de l'indicatif de la première conjugaison) et *an* (de la troisième personne du pluriel du futur de la première, de la deuxième et de la troisième conjugaison, — de la troisième personne du pluriel de l'imparfait du subjonctif des trois premières conjugaisons, — de la troisième personne du

Digitized by Google

pluriel de l'imparfait de l'indicatif de la deuxième et de la troisième conjugaison) s'y changent en *ou*, terminaison que l'on trouve d'ailleurs à la troisième personne du pluriel dans presque tous les temps des verbes.

A l'indicatif présent du verbe *courir* (courre), on dit ici : *courrisse, courrisses, courris, courrissèn, courrissès, courrissou ;* à Nimes, on dit, je crois : *courre, courres, court, courrèn, courrès, courrou* ou *courron.*

Dans le sous-dialecte de Colognac, le présent de l'indicatif se forme en ajoutant au radical la terminaison *e* (première et deuxième conjugaison : *aime, vende*) et *se* (troisième conjugaison, *legisse*).

L'imparfait de l'indicatif se forme en ajoutant au radical la terminaison *ave* (première conjugaison, aim*ave*) ; *ièi* (deuxième conjugaison : vend*ièi;* troisième conjugaison : legis*sièi*).

Le parfait se forme en ajoutant au radical la terminaison *ère* (première conjugaison : *aimère*) : *ère* ou *guère* (deuxième conjugaison : vend*ère,* vende*guère*), et *guère* (troisième conjugaison : leg*iguère*).

Le futur se forme en ajoutant au radical la terminaison *rai* : aim*arai,* vend*rai,* leg*irai.*

Le conditionnel se forme en ajoutant au radical la terminaison *rièi* : aim*arièi,* vend*rièi,* leg*irièi.*

La deuxième personne du singulier de l'impératif se forme en ajoutant au radical la terminaison *o* pour la première conjugaison et *is* pour la troisième ; la deuxième personne du pluriel se forme en ajoutant au radical la terminaison *ats.*

Le présent du subjonctif se forme en ajoutant au radical la terminaison *e* pour les deux premières conjugaisons (aim*e*, vend*e*) et *gue* pour la troisième (leg*igue*).

L'imparfait du subjonctif se forme en ajoutant au radical la terminaison *esse* pour les deux premières conjugaisons (aim*èsse,* vend*èsse* ou vende*guèsse*) et *guèsse* pour la troisième (leg*iguèsse*).

Le participe présent se forme en ajoutant au radical la terminaison *ant* pour la première conjugaison, *ent* pour la deuxième et *guent* pour la troisième : aim*ant*, vend*ent,* leg*iguent.*

Le participe passé se forme en ajoutant au radical la termi-

Digitized by Google

naison *at, ado,* pour la première conjugaison ; *ut, udo,* pour la deuxième et la quatrième ; *it, ido,* pour la troisième : *aimat, aimado; vendut, vendudo; legit, legido,* etc.

Pour former le pluriel des adjectifs et des participes, on ajoute une *s* au masculin singulier et *os* au féminin singulier.

Masc. *bo,*	pluriel	*bos*.....*vendut,*	pluriel	*venduts*.
Fémin. *bono,*	—	*bonos*.....*vendudo,*	—	*vendudos*.
Masc. *poulit,*	—	*poulits*....*deugut,*	—	*deuguts*.
Fémin. *poulido,*	—	*poulidos*...*deugudo,*	—	*deugudos*.

On trouve souvent, dans le sous-dialecte de Colognac, deux adjectifs provenant d'un même adjectif latin; de ces deux adjectifs, l'un est tiré du nominatif et l'autre de l'accusatif de la forme latine. Exemples :

parator	=	*paraire,*	mais	*paratorem*	=	*paradou.*
volator	=	*voulaire,*	—	*volatorem*	=	*vouladou.*
peccator	=	*pecaire,*	—	*peccatorem*	=	*pecadou.*
piscator	=	*pescaire,*	—	*piscatorem*	=	*pescadou.*
minator	=	*menaire,*	—	*minatorem*	=	*menadou.*
salvator	=	*sauvaire,*	—	*salvatorem*	=	*sauvadou.*
amator	=	*aimaire,*	—	*amatorem*	=	*aimadou.*

Mais les adjectifs terminés en *aire* sont de beaucoup plus nombreux que ceux qui sont terminés en *adou.*

On y trouve aussi des doublets ou doubles formes provenant d'un même mot latin, comme *chaumà* et *calmà* (de calmare), — *brullà* et *bristoulà* (de perustulare), — *empesà* et *empegà* (de impicare), — *boucà, boulcà, bourcà, boulegà* (de bullicare); — *gouluda, bouldrà* (de volutare); — *batal* et *matable* (ital. battaglio), *gouço* et *garço* (de vassa); — *goino* et *gaudino* (de gaudina), — *vouldouirà* et *bourdoulhà* (de voltulare), — *oustau* (maison) et *espitau* (hôpital), du latin *hospitale*. Cf. *oustalet* et *espitalet,* — les noms propres *Arnal* et *Arnaud* = latin *Alnaldus, grezo,* tartre, et *gredo,* argile, du latin *creta.*

Digitized by Google

PROVERBES MÉTÉOROLOGIQUES[1]

SAISONS

I. Tems d'iver noun t'en fises

A temps d'hiver ne te fies.

II. Calendros molos,
Espigos folos;
Calendros jalados,
Espigos granados[2].

Jours de Noël humides, — épis sans grains; — jours de Noël froids, — épis grainés.

III. Quand sant Blase
Vòu be fa,
Caro d'ase
Deu moustrà.

Quand saint Blaise veut bien faire, — il doit montrer figure d'âne.

IV. La vielho disiè :

Maugrat mars e sa martelado,
Moun troupèl tèn soun ivernado.

Mars diguèt :

Abrieu, met ni tres; emb mous quatre
Patos de vielho faròu batre[3].

[1] La plupart des proverbes et dictons populaires des Cévennes ont des équivalents dans la Bible, et surtout dans le Livre des Proverbes de Salomon. — Cf. Proverb., ch. 20/v. 21 — 19/4 — 22/1 — 25/23 — 12/15 — 10/2 — 20/21 — 11/2 — 11/15 — 11/27 — 12/27 — 19/15 = 13/12 = 14/1 — 15/1 — 27/12 — 22/26 — 27/7 — 27/2, etc.

[2] V. les deux derniers vers de ce proverbe, An. Combes, *Proverbes du Sud-Ouest*, etc., pag 152.

[3] Dans un intéressant travail : *les Jours d'emprunt*, publié dans la *Romania*, n° d'avril pag. 294 à 297, M. P. Meyer a noté diverses traces

Digitized by Google

La vieille disait : Malgré mars et ses martelées, — mon troupeau tient son hivernage.

Mars dit : Avril, mets-en trois à mes quatre, — afin de faire battre la vieille.

V. Pascos emprumièiros,
Castagnados endarrièiros.

Pâques hâtives, — récolte de châtaignes tardive.

VI. Mars martèlo,
Abrieu espèlo,
Mai revèn,
E tuio quand s'endevèn.

Mars martèle, — avril nous pèle, — mai améliore tout — et tue quand l'occasion se rencontre.

VII. Mars aurous,
Abrieu plèjous
E mai caudet
Fòu bouli lou pairoulet.

Mars venteux, — avril pluvieux — et mai un peu chaud, — font bouillir le petit chaudron.

VIII. Pascos marselinos,
Pèstos, guerros ou faminos.

Pâques, dans le mois de mars — (présagent, annoncent) pestes, guerres ou famines.

IX. Lou pelous à la Madaleno
Gros coumo tèsto de cesero.

La coque (hérisson, ou gousse des châtaignes), à la Magdeleine, — est grosse comme une tête de grive (de cisère, grosse grive, grive de Guy; en latin, *turdus viscivorus major*).

de cette tradition en Provence, dans le canton de Fribourg (Suisse), en Andalousie, en Ecosse et dans le Béarn. Aux exemples qu'a relevés l'éminent romaniste, ajoutez ceux qu'ont fournis Duval, *Prov. pat.*, pag. 529-530 (version du Rouergue) et la *Statistique de la France*, tom. XVI, p cxxviii (version des Hautes-Pyrénées). Anacharsis Combes, *Proverbes agricoles du sud-ouest de la France*, pag. 145, a inséré un dicton :

Qu'abrial à mars emprunte soulomen,
Tres jouns seroou tres pessomens,

qui se rattache évidemment à ce curieux récit.

Digitized by Google

X. Pèr la Madaleno :
La nouse es pleno,
Lou rasim veirat,
La figo maduro,
Lou fe 'stremat,
Lou blad al graniè,
La palho al paliè [1].

A la Magdeleine :— la noix est pleine, — le raisin coloré, — la figue mûre, — le foin enfermé, — le blé au grenier, — la paille au pailler.

XI. Al mes d'agoust,
Jout la peiro, l'imous [2].

Au mois d'août,— sous la pierre, l'humidité.

XII. Santo Catarino la plourouso.

Sainte Catherine la pleureuse.

XIII. Segados endarrièiros,
Castagnados emprumièiros.

Moisson tardive, — récolte des châtaignes hâtive.

XIV. Quand son pa'l sòu pèr Sant-Luc,
Las espèrés pas dessus.

Lorsqu'elles ne sont pas (les châtaignes) à terre lors de la Saint-Luc, — ne les attendez pas dessus.

ÉTAT DU CIEL

XV. Quand trano, prègo Dieu ;
Quand fo sourel, ris.

Quand il tonne, prie Dieu ; — quand tu vois le soleil, ris.

XVI. Quand ilhausso vès l'Augal,
Meno tous biòus à l'oustal ;

[1] Variantes : la *Bug.*, *prov.*, p. 76, et Duval, *Prov. pat.*, p. 540 (les deux premiers vers); Sauvag., *Dict. lang.*, II, p. 387; *Arm. prouv.*, *Arm. bourd.*, *Stat. de la Fr.*, p. CXVXI.; An. Combes, p. 149; Espagne, in *Revue des Lang. rom.*, IV, p. 616. Les cinq premiers avec quelques variantes.
[2] Variante: Espagne, in *Rev.*, etc., IV, p. 617.

Digitized by Google

Quand ilhausso vès Lausèro,
Meno tous biòus à l'estèvo.

Quand il éclaire vers l'Aigual, — mène tes bœufs à la maison;— quand il éclaire du coté de la Lozère, — mène tes bœufs au labour.

(Mot à mot: au manche de la charrue; en latin, *stiva,* d'où lang. *estèvo*). L'*Aigual* (aqualis), montagne au pied de laquelle se trouve la ville de Valleraugue (Gard).

Variante plus détaillée :

XVII. Quand trano dòus Lirou,
Meno tous biòus à la malhou;
Quand trano vès l'Augal,
Meno tous biòus à l'oustal;
Quand trano vès Lausèro,
Meno tous biòus à la rego.

Quand il tonne du côté du Liron,— mène tes bœufs à l'étable;— quand il tonne du côté du l'Aigal, — mène tes bœufs à la maison; — quand il tonne du côté de la Lozère,— mène tes bœufs au sillon.

—

VENTS

XVIII. L'aguièlàs
Jamais noun es las.

L'aquilon (vent du nord-est) — ne se lasse jamais (de souffler).

XIX. Biso folo,
En tres jours molo.

Bise folle, — en trois jours diminue.

XX. Es quand nous ris
Que l'aguièl pounis.

C'est quand il nous rit, — que l'aquilon est mauvais (m. à m., *pique*).

XX *bis*. Se boufo de l'Arbounés,
Plèjo aurés.

Si le garbin (vent du sud-ouest) souffle,— vous aurez de la pluie.

Digitized by Google

XXI. Pèr passà la plano de Mounbèl,
Vau mai uno capo qu'un coutèl;
E, pèr manjà la car de vaco,
Val mai un coutèl qu'uno capo.

Pour traverser la plaine de Monbel, — mieux vaut un manteau qu'un couteau, — et, pour manger viande de vache, — mieux vaut un couteau qu'un manteau.

Monbèl, vaste plateau du mont Lozère (*Lesura mons*), où, pendant la plus grande partie de l'année, souffle un vent très-froid.

MÉTÉOROLOGIE LOCALE

XXII. Jamais lunatiè
Noun o ramplit soun graniè.

Jamais paysan, se réglant sur la lune, — n'a rempli son grenier.

XXIII. En iver, l'Ausero dis à l'Augal :
Quand tus as frets, ieu ai pas cal.

En hiver, le mont Lozère dit à l'Aigal: — Quand tu as froid, moi je n'ai pas chaud.

XXIV. Quand la Fajo prend soun mantèl,
Coulègno, soun capèl
E Lirou soun bounet,
De plèjo coumo lou det.

Quand la Fage prend son manteau, — Colègne son chapeau — et Liron son bonnet, — de la pluie gros comme le doigt.

La *Fage,* montagne séparant le canton de Saint-Hippolyte de celui de Sumène. *Colègne* et *Liron,* deux montagnes : la première, à l'ouest; la seconde, au nord-ouest de Colognac.

Il existe à Sumène une variante plus localisée encore de ce proverbe :

XXV. Quand la Fajo met soun capèl,
Ron-de-Bonos soun mantèl,
Las Crotos
Sas matelotos,
Lou sèrre del Pouget

Digitized by Google

Soun bounet,
Toucan la plèjo embé lou det.

Quand la Fage met son chapeau ; — Ron-de-Bones son manteau; — les Crottes — leur chemisette (camisole de molleton); — le mont du Pouget, —son bonnet,— nous touchons la pluie avec le doigt.

Ron-de-Bonos, las Crotos et *lou Sèrre del Pouget,* noms de lieux élevés aux environs de Sumène.

XXVI. Nèu sus Lirou,
Plèjo un jour e l'autre nou.

Neige sur le Liron, — pluie un jour et l'autre non.

XXVII. Sans lou Cantal e lou mount Dor,
Lous bouiès de la planeso,
Aurièu l'agulhado en or.

Sans le Cantal et le mont Dore, — les bouviers de la plaine — auraient l'aiguillon en or.

XXVIII. Arquet al camp,
Lou tems d'ièi farò deman.

L'arc-en-ciel au champ, — le temps d'aujourd'hui sera (comme) celui de demain.

XXIX. Pèr Sant-Laurent,
Semeno toun raben ;
l'ague tempiè ou nou,
Semeno-lou.

A la Saint-Laurent, — sème ton champ de raves; — qu'il y ait pluie ou non, — sème-le.

Tempiè, pluie qui détrempe la terre.

XXX. Quand vèn la Sant-Alari,
Lou coutau crido pas pus : « *Arri!* »

Quand vient la Saint-Hilaire, — le muletier ne crie plus : « Haïe ! »

(De *hilaris,* gai, la double forme *lèri* et *alari.*)

XXXI. Lou tems teno.

Le temps persévère.

Il est impossible de bien rendre le verbe *tenà,* que je ne

Digitized by Google

trouve pas ailleurs qu'à Colognac, et qui correspond à peu près à *être persévérant, endurci, opiniâtre.*

XXXII. Quand la machoto fo *chou*,
S'as un marrit mèstre, quito-lou ;
Quand la machoto fo *miau*,
S'as un bon mèstre, tèn lou caud[1].

Quand la chouette fait *chou*, — si tu as mauvais maître, quitte-le ; — quand la chouette fait *miau*, — si tu as un bon maître, tiens-le chaud.

MARIAGE ET ENFANTS

XXXIII. A tres brèsses ti vole.

A trois berceaux, je te veux.

(C'est-à-dire, c'est alors que tu connaîtras les embarras de la vie : là git la difficulté, *aco's aqui lou pic de la dalho.*)

XXXIV. Tres toupis fòu uno fèsto
E tres fennos la tempèsto.

Trois pots font une fête, — et trois femmes la tempête.

XXXV. A quinze ans, ris,
A vint, causis ;
A vint e cinq, s'acoumodo ;
A trento, prend ce que trobo.

A quinze ans (jeune fille), rit ; — à vingt, elle choisit (un mari) ; — à vingt-cinq, elle s'accommode ; — à trente, elle prend ce qu'elle trouve.

(C'est-à-dire le premier qui veut d'elle.)

XXXVI. Cau de ramilho
Pèr maridà filho.

Il faut de l'argent — pour marier fille.

Des ramilles, de la bourrée ; au figuré, de l'argent. V. Sauvages, *Dict. lang.*, II, pag. 206, I.

XXXVII. Tousèlo pèr mountà
E filho pèr davalà.

[1] V. *Revue des langues romanes*, tom IV, pag. 295, variante.

Digitized by Google

Froment pour monter — et fille pour descendre.

Le froment est beaucoup apprécié sur les montagnes, où il est rare, et les jeunes filles des Cévennes aiment se marier dans le bas Languedoc, où elles trouvent une vie plus facile.

XXXVIII. Entre sèt e ièch,
Las filhos (ou fennos) al lièch ;
Entre ièch e nòu,
Lous omes i vòu.

Entre sept et huit (heures), — les femmes au lit ; — entre huit et neuf (heures), — les hommes y vont.

XXXIX. Mau d'efant si gueris soul.

Mal d'enfant guérit tout seul.

XL. Cau naisse pèr èstre poulit,
Si maridà pèr èstre riche
E mouri pèr èstre brave.

Il faut naître pour être joli (beau), — se marier pour être riche — et mourir pour être honnête.

Rapprochez ce dire des moralistes :

De trois il ne faut faire l'éloge que lorsqu'ils sont au bout :
De la récolte, seulement quand elle est rentrée ;
Du guerrier, lorsqu'il est revenu de la guerre,
Et de l'homme pieux, lorsqu'il est mort.

Et cet impromptu de Linière :

Ne jurons jamais d'une vie
Que son flambeau ne soit éteint :
Pellisson est mort en impie,
Et Lafontaine en saint.

XLI. Que prèsto sa bèstio
E mando sa fenno en fèsto.
Al cap de l'an es coucut e sans bèstios [1].

Qui prête sa monture — et envoie sa femme en fête, — au bout de l'an est sot et sans monture.

[1] Cf. *la Bugad. prov.*, pag. 79 :

Qu vou en toutos peiros son couteou aguzar,
En tout roumevagi sa fremo menar,
Et en toutos aygos soun chivaou abeourar ;
Au bout de l'an n'a qu'uno coutelo,
Uno puto et uno haridelo.

Digitized by Google

XLII. Tres passerous sus uno espigo
Podou pas s'abari,
Ni tres garçous près d'uno filho
Jamais s'endeveni.

Trois passereaux sur un épi — ne peuvent vivre, — ni trois garçons auprès d'une jeune fille — s'accorder jamais.

XLIII. De filhos d'ostes
Jamais noun t'acostos.

De filles d'aubergiste (d'hôte) — ne recherche jamais la société.

(Lang., *s'acoustà* = l'ital. *accostarsi.*)

XLIV. Fenno morto,
Argent porto ;
Ome mort,
Un tresor.

Femme morte — rapporte argent ; — homme mort, — un trésor.

XLV. A trento ans, de sen ;
A quaranto, d'argent.

A trente ans, du jugement ; — à quarante, de l'argent.

XLVI. Ounte i'o la cabilho,
Manco lou bacou.

Où il y a la cheville — manque le lard (qu'il faudrait y suspendre).

XLVII. Lous efants des autres pudou.

Les enfants des autres puent.

Ainsi disent certaines mégères des enfants que leur mari a eus d'un autre lit.

XLVIII. Agoust lous entemeno,
Setembre lous emmeno.

Août les entame (les enfants), — septembre les emmène.

C'est-à-dire que la maladie qui les prend au mois d'août les tue dans le mois de septembre.

XLIX. Un som meno l'autre.

Un sommeil en amène un autre.

Digitized by Google

Parler de nourrice :

L. Orres al malhòu,
Poulits al cami nòu,

Laids au maillot, — beaux au chemin neuf.

LI. — Maire, lou cat mi roudilho ;
— Cat, roudilhos pas ma filho.

Mère, le chat me regarde ; — chat, ne regarde pas ma fille.

La petite futée qui parle ainsi criera moins fort quand son jeune voisin se mettra à la place du chat.

AGRICULTURE

LII. Quand plantèsses toun paire,
Copo-li la tèsto.

Planterais-tu ton père, qu'encore — il te faudrait le décapiter.

LIII. Chaco erbeto
Fo sa pouncheto.

Chaque petite herbe — fait sa petite pointe.

LIV. Penchèrou lou jardiniè
Qu'aviè pas vantat sous porres.

On pendit le jardinier qui n'avait — pas vanté ses poireaux.

LV. Tant tirou vacos[1] coumo biòus.

Autant tirent les vaches que les bœufs.

LV *bis*. Ounte l'aigo si glaço,
Lou fe s'ajasso.

Où l'eau se glace, — le foin s'abat (tant il devient abondant).

La vigno dis :

LVI. Poudo-mi davans que ploure,
Foi-mi davans que bourre,
Majenco-mi davans flouri,
Ti farai beure de bon vi.

[1] On prononce *baco* à Colognac.

Digitized by Google

La vigne dit : Taille-moi avant que je ne pleure, — bêche-moi avant que je ne bourgeonne,— houe-moi avant que je ne fleurisse, — et je te ferai boire de bon vin.

LVII. Pèr avèrre lou rasim,
Cau caressà la souco.

Pour avoir le raisin, — il faut choyer[1] la souche (c'est-à-dire la bien cultiver).

LVIII. Tèrro de brousso,
I meties pas ta bousso;
Tèrro de roumanis,
I meties pas toun nis;
Tèrro de rounses,
Aqui t'afounses[2].

Terre de bruyère, — n'y mets pas ta bourse ; — terre de romarin, — n'y place pas ton nid ; — terre de ronces, — mets là ta confiance.

LIX. Se ti trobos be de semenà 'n darriè,
Ou ensegnos p'à toun eritiè.

Si tu te trouves bien d'avoir semé tardivement, — ne l'enseigne pas à ton héritier.

LX. Quand lous courniès flourissou,
Las velhados finissou.

Quand les cournouillers fleurissent, — les veillées finissent.

LXI. Quand las nouses fòu la crous,
S'as tres varlets, emmando-ni dous.

[1] L'étymologie de *choyer*, que M. Brachet (*Dict. étymolog.*) déclare ignorer, ne viendrait-elle pas du latin *caldare, calidare ?*

[2] Cf. *la Bugad. prov.*, pag. 37 :

En terro pendent,
Non mettes ton argent ;
En terro que flayre,
Non plantes ton arayre.

Les deux premiers vers de la *Bugad.* se retrouvent : An. Combes, *Prov. du Sud-Ouest*, etc., pag. 126.

Cf. Garcin, *Dict. prov.*, pag. 374 :

Que jouve planto
Vieil canto.

Digitized by Google

Quand les noix font la croix (c'est-à-dire manquent), — si tu as trois valets, renvoies-en deux.

LXII. Se poudos ras,
Beuràs.
Que poudo long,
Beu qu'un on [1];
Que poudo court,
Beu toujours.

Si tu tailles la vigne ras (du cep), — tu boiras. — Celui qui taille long — ne boit qu'une année; — celui qui taille court — boit toujours.

LXIII. Agnèl nascut
Val un escut.

Agneau né — vaut un écu.

LXIV. Co que tombo d'en naut
Fo pòu al bestiau.

Ce qui tombe d'en haut (le tonnerre?) — effraye le bétail.

—

DIVERS

LXV. A intrados, capèlados
A sourtidos, castounados.

A leur entrée, — bon accueil; — à leur sortie, — coups de bâton.

A propos des visiteurs importuns, au lieu de *capelados,* coups de chapeau, politesses, on dit quelquefois *padelados,* poêlées, poêlées pleines.

LXVI. Ansalado,
Be salado.

Salade — bien salée.

L'italien dit : « Insalata,
Ben salata,
Poco aceto, molto ogliato. »

[1] *On*, d'*annus,* n'est usité que dans les Hautes-Cévennes (Cf. lozérois *anton*, anton, l'an passé). A Colognac on dit *an*.

Digitized by Google

LXVII. Auràs manjat bo toun salat,
S'a Pascos l'as acabat.

Tu auras mangé bon ton salé — si tu l'as achevé à Pâques.

LXVIII. A varlets cau pas chambrièiros.

A valets, chambrières ne faut.

LXIX. A la cuio lou veri.

A la queue le venin.— Latin : « *In cauda venenum.* »

LXX. A l'ome de sieicento ans,
Tant lèu louvi coumo lou pan.

A l'homme de soixante ans, — il faut donner aussi vite le vin que le pain.

LXXI. Besoun fo la vielho troutà
E lous gambèls sautà.

Besoin fait la vieille trotter — et les boiteux sauter.

LXXII. Badalhà vòu pas menti :
Vòu manjà ou be dourmi,
De sas amours si souveni
Ou d'aqueste mounde parti[1].

Bâiller ne veut pas mentir: — il veut manger ou bien dormir, — de ses amours se souvenir, — ou de ce (bas) monde partir.

LXXIII. Chaco Couet
O soun aset.
E chaco Raiòu
Soun miòu.

Chaque habitant de la ville de Sauve — a son petit âne, — et chaque Cévenol — son mulet.

Couet est le sobriquet des habitants de Sauve;—*Raiòu,* royal, royaliste, est celui des Cévenols. (Sauvages, *Dict. lang.*, II, 204. I, dit pourquoi ils sont ainsi nommés.)

[1] L'abbé de Sauvages. *Dict. langued.*, p. 375; — Garcin, *Dict., prov.*, p. 348. — Duval, *Prov., pat.*, p. 547; — An. Combes, *Prov du Sud-Ouest,* etc., p. 163; — Haloulet et Picot, *Prov. béarn.*, p. 48, ne donnent que les deux premiers vers.— Variante du troisième, Espagne, *Proverbes recueillis à Aspiran,* in *Rev. des lang. rom.*, t. IV, p. 607.

Digitized by Google

LXXIV. Cousiniè lambreto,
Lou bo moucèl freto.

Le cuisinier friand — lèche le bon morceau.

(Cf. lang. *lambreto*, à ital. *lambente*, qui lèche ; *lambire*, lécher, laper.)

LXXV. Cau que siègue amasso d'argent,
Cau que siègue lou sap pas gardà.

Qui que ce soit amasse de l'argent,— qui que ce soit ne le sait pas conserver.

LXXVI. Cau ouncho sous souliès,
Ouncho pas la man des courdouniès.

Qui oint ses souliers — n'oint pas la main des cordonniers.

LXXVII. Cau lèvo la nièllo del pan,
Merito de mouri de fam.

Qui ôte la nielle du pain — devrait mourir de faim.

LXXVIII. Chaco eritiè
Tanjo soun escaliè.

Chaque héritier — change son escalier.

LXXIX. Cent escuts de mai
E mouri pas jamais.

Cent écus de plus — et ne mourir jamais.

LXXX. Cau o varlets e chambrièiros
Es rabalat pèr las carrièiros [1].

Qui a valets et chambrières — est traîné par les rues.

LXXXI. Cato, miaulo
Jout la taulo.

Chatte, miaule — sous la table.

LXXXII. Cau fa coumo lou mounde.

Il faut faire comme le monde.

Cf. le proverbe talmudique, « que l'homme ne change pas

[1] Variante décente du proverbe par trop réaliste de la *Bugada prov.*, p. 79 :

Qu se fizo de varlet ou de chambriero
Pouerto lou cuou descubert per carriero.

Digitized by Google

l'usage reçu »;— saint Paul (Romains, 12/15), disant: « Soyez dans la joie avec ceux qui sont dans la joie, pleurez avec ceux qui pleurent»; — et le proverbe suivant :

LXXXIII. Ounte seràs,
Fai coumo veiràs.

Là ou tu seras, — fais comme tu verras (faire).

LXXXIV. Cau sap de que farò deman?

Qui conuaît le temps que nous aurons demain?

Le proverbe latin dit : *Necis quid serus vesper vehat.*

Et Horace, ode VII, liv. 4 :

Quis scit an adjiciant hodiernæ crastina summæ
Tempora Dii superi?

LXXXV. Cau o de fedetos
O de peletos.

Qui a des brebis — a des peaux

LXXXVI. Cordo triplado
Es de durado.

Corde triplée — a longue durée.

LXXXVII. De veire fà lou cor crèbo

Voir faire fait mourir d'envie.

(M.-à-m. est un *crève-cœur.)*

LXXXVII *bis*. Danso milhou ventre ple
Que raubo novo.

Danse mieux ventre plein que robe neuve. (*Primo vivere, deinde philosophari.*)

LXXXVIII. Es pas l'ome que gagno,
Es lou temş.

Ce n'est pas l'homme qui gagne, c'est le temps.

LXXXIX. Fièiro retracho
Es miècho facho.

Foire ajournée — est à moitié faite

XC. Fieiro retrasegudo
Es miècho tengudo

Digitized by Google

Foire ajournée — est à moitié tenue.

XCI. Fai be e laisso dire

Fais bien et laisse dire.

Le vieux français disait : « Fais ce que dois, advienne que pourra. »

XCII. I'o pas fioc en coumbo
Qu'entoucon noun ressoundio [1].

Il n'y a pas feu en vallée — qui quelque part ne réveille un écho.

XCIII. I'o de dous beures,
I'o pas que d'un manjà.

Le boire est de deux sortes, — le manger toujours le même.

XCIV. Lou soufren
Es l'avaren.

Le souffrant — est l'avare.

(Cf. Proverbes, XI, 24 : Tel retient plus que de juste ce n'est que pour la misère, et Caton, *Distiq.*, liv. IV, 1 :

Despice divitias, si vis animo esse beatus ;
Quas qui suscipiant, mendicant semper avari.

Ce mot *avaren,* que je n'ai pas encore trouvé dans d'autres patois = sp. *avariento*, avaricieux.)

XCV. Lou mau del det
Porto al couret.

Le mal du doigt — se fait sentir au cœur.

XCVI. Lou fioc crenis l'aigo.

Le feu craint l'eau.

XCVII. L'erbo de la verenico
Al mège fo la nico [2].

L'herbe de la véronique — au médecin fait la nique.

[1] *La Bug. prov.*, p. 95 :

Tant pregont nou se fa lou fuec
Que lou fun non saille.

Hatoulet et Picot, *Prov. béarn.*, p. 72 :

N'ey pas jamey ta pregoun lou houec
Que lou hum n'oun sortie.

[2] Dicton déjà recueilli par M. Barthès, *Glos. botan. langued.*, p. 56.

Digitized by Google

XCVIII. L'obro de chaco jour es fosso.

L'œuvre de chaque jour est beaucoup.

XCIX. Lou bruch manjo lou bruch.

Le bruit mange le bruit.

C. La tous de caramèl
Durèt tant coumo sa pèl.

La toux du chalumeau — autant dura que sa peau.

CI. Lou rèi ourdouno
E Dieu perdouno.

Le roi ordonne, — et Dieu pardonne.

CII. Lou pan tendre
Si fo'ntendre.

Le pain tendre—se fait entendre (c'est-à-dire coûte cher.)

CIII. Lou pes e la mesuro
Rendou l'armo seguro

Le poids et la mesure — rendent l'âme sûre.

(Cf. Prov. XI, 1: « Une balance trompeuse est en horreur à Jéhova, mais un poids juste lui est agréable.)

CIV. Las pèiros parlou [1].

Les pierres parlent.

(Cf. Luc, XIX, 40: « Si ceux-ci se taisent, les pierres mêmes crieront.»

CV. L'oumbro [2] del mestre engraisso lou chaval.

L'ombre du maître engraisse le cheval.

(Cf. Prov. XX, 12, 13.)

CVI. L'alauseto dis :
Que ti fo, fai-li [3].

[1] *Contro lou criminau,* ajoute la *Bug, prov.* p. 57.

[2] L'œil, suivant Garcin, *Dict. prov.*, p. 365, et Duval, *Prov., pat.*, p. 577.

[3] Cf. Duval, *Prov. pat.*, p. 636 :

Que te fo, fa-li
Que te guinho, guinho-li.

V. aussi Hatoulet et Picot, *Prov. béarn.*, p. 10.

Digitized by Google

L'alouette dit : — à qui te fait, fais.

CVII. Lou be es pas de mau.

Le bien n'est pas du mal.

C'est la réponse que fait le Cévenol à qui le félicite d'avoir arrondi son petit domaine par l'acquisition de quelque bonne terre.

CVIII. La nisado e lou boulet
Al prumié que i'o lou det.

La nichée et le champignon, — Au premier qui les touche du doigt.

CIX. Manjo tant bas que vourràs
E cocho tant naut que pourràs.

Mange aussi bas que tu voudras — et dors aussi haut que tu pourras.

CX. Mai l'on es, e mens si fo.

Plus on est et moins on fait.

C'est ce qui a lieu pendant les soirées d'hiver, lorsque, sous prétexte de les aider à faire leur travail, les garçons passent du côté des jeunes filles.

CXI. Prumiè de l'an, prumiè del mes,
Fèsto noun es.

Premier (jour) de l'année, premier (jour) du mois — ne sont pas fêtes (ne sont pas jours fériés).

CXII. Pèr manja 'n bon moucèl, lou cau averre.

Pour manger un bon morceau, il faut l'avoir.

Erudimini, vos qui illum morsellum non habetis.

CXIII. Poulits cabrits, poulits agnèls,
Venou des boucs jouves, des arets vièls.

Beaux chevreaux, beaux agneaux — viennent de boucs jeunes et de béliers vieux.

CXIV. Pan embé d'ièls
Fourmage sans ièls,
Vi que saute as ièls.

Pain avec des yeux, — fromage sans yeux, — vin qui saute aux yeux.

Digitized by Google

CXV. Que s'en vo lou dilus
Torno pas pus.

Qui s'en va le lundi — ne retourne plus.

CXVI. Que fièirecho
Pelaudecho.

Qui hante les foires — mène une vie de gueux.

(Cf. sp. *pelon* = lang. *pelau,* pauvre, avare; sp. *pelota* = lang. *pelaudo;* femme de mauvaise vie; sp. *poloneria,* pauvreté, misère, avarice.)

CXVII. Quand aven fats del baralet,
Lou trasèn cronto la paret.

Quand nous avons fait du barillet, — nous le lançons contre la paroi.

(*Paret* = latin *paries,* paroi, mur.)

CXVIII. Que mord sa lengo penso mau.

Qui mord sa langue pense à mal.

CXIX. Que be dourmis
Nièiros noun crenis.

Qui dort bien — ne craint point les puces.

CXX. Que res noun vei
Res noun cren.

Qui rien ne voit — rien ne craint.

(Un proverbe allemand dit : Loin des yeux, loin de la pensée.)

CXXI. Que fo graniè del sac
O pas besoun ni de chi, ni de cat.

Qui n'a qu'un sac pour grenier — peut se passer de chien et de chat.

CXXII. Que chicano
Res noun gagno.

Qui triche (au jeu) — rien ne gagne.

CXXIII. Que trèpo
Lèpo.

Qui se réjouit, — s'enfuit.

Digitized by Google

Car le temps paraît bien court à celui qui le passe agréablement dans les plaisirs et la joie. V. fr. *tréper,* passer le temps, et verbe lang. *lepà* = ital. *leppare,* s'enfuir, s'envoler, passer rapidement. Cf. *delampà*, décamper.

On dit aussi, en maniere de proverbe : *Fo Trepet e Carmentran*.

CXXIV. Que marcho en deforo
Marcho en glorio,
Que marcho en dedin
Marcho en flandrin

Qui marche en dehors — marche avec gloire ; — qui marche en dedans — marche gauchement.

CXXV. Que perd pèco,
E que raubo
Si damno.

Qui perd pèche, — et qui dérobe — se damne.

CXXVI. Que vei pissà e noun pisso
Crebo de malicio :

Qui voit pisser et ne pisse, — crève de malice.

CXXVII. Que si cocho jalat
Si lèvo en santat [1].

Qui se couche gelé — se lève en santé.

Ce proverbe ne peut guère avoir pris naissance à Colognac : si, en plein hiver, quelqu'un s'y couchait transi de froid, il faudrait le relever mort.

CXXVIII. Que fo cas del present
Lou met jout la dent.

Qui fait cas du présent — le met sous la dent

CXXIX. Que vo detràs lou sèrre
Sap pas de que vo querre.

Qui va derrière le mont — ne sait pas ce qu'il va chercher.

[1] Cf. Garcin, *Dict prov*, p 373 :

Qu si couco eme sef, si levo eme santa.

Et An. Combes, *Prov. du Sud-Ouest*, etc., p. 164 :

Amme set coulcat,
En santat rebeillat.

Digitized by Google

(Cf. Prov, XXVII, 8 : « Un homme qui erre loin de son endroit est comme l'oiseau qui s'éloigne de son nid. »

CXXX. Que bailo soun be davans mouri
Merito de pati.

Qui donne son bien avant sa mort — mérite de souffrir.

Un proverbe allemand dit : « Ne te déshabille que pour dormir. »

CXXXI. Quand un malur deu nous arribà,
I'anan tout drech.

Quand un malheur doit nous arriver, — nous y allons tout droit.

Ce dicton, entre beaucoup d'autres, montre que le fatalisme a des adhérents, même dans nos montagnes.

CXXXII. Quand avès un bon amic,
Lou cau pas trop empourtunà.

Quand on a un bon ami, — il ne faut pas trop l'importuner.

Ce dicton est souvent dans la bouche de ceux qui, quoique avertis par la cloche de l'heure de l'office divin, ne vont pas cependant user leurs genoux sur les dalles du sanctuaire.

Cf. Prov. xxv, 17 : « Que ton pied soit rare dans la maison de » ton prochain, de peur que, rassasié de toi, il ne te haïsse.» Le prov. arabe dit : « Visite rarement, tu augmenteras l'amour»; et le prov. persan : « Il n'est pas mal de visiter les hommes, » pourvu qu'il n'arrive pas qu'ils disent : C'est assez. »

CXXXIII. Trop rire fo plourà.

Trop rire fait pleurer.

CXXXIV. Tout de bon grat e res pèr fosso.

Tout de bon gré. rien par contrainte.

CXXXV. Tems passat es pas pus.

Le temps passé n'est plus.

CXXXVI. Un clavèl buto l'autre.

Un clou en pousse un autre.

CXXXVII. Un bon manjaire
Es pas dounaire.

Un bon mangeur — n'est pas donneur.

Digitized by Google

CXXXVIII. Uno mostro es un chaval à l'estable.

Une montre est un cheval à l'écurie.

CXXXIX. Un oustau reparat,
Un be arrouïnat.

Une maison réparée, — une terre délabrée.

CXL. Vau mai anà'l mouli
Qu'al medeci

Il vaut mieux aller au moulin — qu'au médecin.

CXLI. Cau pas fà mau pèr que be ni vengue.

Il ne faut pas faire du mal avec l'espoir qu'il en sorte du bien.

(Cf. Prov. XXVI: Celui qui creuse une fosse y tombera.)

CXLII. Que petasso
Soun tems passo ;
Que reprend
Perd soun tems[1].

Qui rapièce — passe son temps; — qui reprise — perd son temps.

CXLIII. Be caressà
E pas aimà
Costo pas gaire de fà.

Bien caresser — et ne pas aimer,— ne coûtent guère à faire.

CXLIV. Embé toun fraire, manjo e beu,
Mais fai ti pagà, se ti deu.

Avec ton frère, mange et bois; — mais fais-toi payer, s'il te doit.

Le pasteur FESQUET.

Colognac, le 30 juin 1874.

N. B.—Le lecteur voudra bien remarquer que nous n'avons pu marquer les variantes des recueils de Voltoire, l'abbé Daignan du Sendat, d'Hombres-Foimas et Vignancour. Il ne nous a pas été possible d'en prendre connaissance.

---

[1] Voir les deux premiers vers seulement, Hatoulet et Picot, *Prov. béarn.*, p. 109.

Digitized by Google

POÉSIES DE DOM GUÉRIN, DE NANT

—

(*Suite*)

Un heureux hasard a mis entre nos mains, depuis la publication du dernier numéro de la *Revue des langues romanes*, un second manuscrit, malheureusement incomplet, des poésies de dom Guérin. Il ne renferme, en effet, que le *Testament de Couchard*, *la Description de la ville et du vallon de Nant*, la fable de la *Création du roi des bêtes à quatre pieds* et quelques fragments de celle de l'*Ane*. Ce n'est, à tout prendre, qu'une copie peu intelligente, faite probablement de 1815 à 1825, par un scribe qui s'est cru obligé de reproduire les fautes nombreuses de l'original qu'il eut sous les yeux.

Sous sa plume, la voyelle *o*, au milieu ou à la fin des mots, reparaît souvent au lieu des voyelles *a* et *e*, plus communes dans l'ancien manuscrit. La consonne *b*, d'une émission plus facile et en tout cas plus courante de nos jours, a généralement pris la place du *v*, prédominant dans les écrits des XVIe et XVIIe siècles.

Nous mettrons surtout à profit notre découverte pour combler les lacunes du vieux texte que nous avions exclusivement suivi jusqu'ici, et qui restera, quand même, notre guide préféré.

Voici les principales variantes que nous avons relevées, touchant la fable de la *Creatieu del rey de los bestios a quatre pes*, insérée dans le fascicule d'avril de la *Revue*.

Nous désignons le manuscrit du XVIIe siècle par la lettre A, et celui du XIXe par la lettre B.

Pag.	lig.	Ms.	
379,	3 et 4,	A :	Del temps que quauqués baux cresian que Jupiter *Ero* lou rey... .....
		B :	Del temps que caouques baous cresiòu que Jupiter *Fouguesso* rey.....
	8,	A :	*Sa batien* cado jour, prestes a s'estrangla :
		B :	*Se botien* cado jour, prestes à s'estrangla ;
	13,	A :	Lou tigré *boudignoux*, qu'es toujour en coulere, Lou tigre *roundinous* qu'es toujour en coulero.
380,	5,	A :	Que *lou plus pichot rat mangabo* las moustellos.
	8,	B :	Que *lous pus pichos rats mourdissiòu* las moustellos.

Correction évidemment préférable.

Digitized by Google

Pag., lign.	Ms.	
380 8,	A :	(In)diquet lou....lou mes, lou jour et l'hou[re].
	B :	Lour ossignet au toutes lou mes et l'houro.

Ce qui est aussi défectueux pour le sens que pour la quantité.

17,	A :	De pau que Jupiter *on lus grotés* l'esquino.
	B :	De poou que Jupiter *li grotesse* l'esquino.
381, 10-11,	A :	Lou goliard *rousignol*, ambé so co levade, (Pens)abo d'*empourta*.
	B :	Lou goliard *esquirol* ambé so quouo levado. *Penset be d'enleba*.

Leçon meilleure, et que justifie la mention de la *co levado* de l'écureuil.

12-13,	A :	Mais tout d'un cop pores un *codille* offroux, Que parle, *en sounen es* escoumain de couroux.
	B :	Mais tout d'un cop pores un *croquodillo* offroux. Que parlo *insoulent* escumen de couroux.

En intercalant *en* dans le vers du Ms. B. la leçon qui en résulte est satisfaisante.

382, 10,	A :	D'aquy toutes *essens* s'en anerou digna.
	B :	D'aqui toutes *counlents* s'en onerou digna.
383, 9,	A :	De ratge et de talen se *mangabo* lou mouré.
	B :	De racho et de tolen se *mourdissiò* lou mourre.
384 5,	A :	*Dou douna dins la hounoux* de son oubeissence
	B :	D'*ona dins sous estats* de soun oubéissenco.

Dans le vers du Ms. B, *lous* doit être vraisemblablement substitué à *sous*.

385 1-2,	A :	..... de lion de grosses elephans.
		.....
	B :	Vesian beni de lion de grosses éléphants, De comels d'Oriants, de serbis et d'élans.
7,	A :	Tout *al Louvre* venguet en grande diligence.
	B :	Tout *à louro* venguet en grando diligenco
386, 10,	A :	..... ié meritat de.....
	B :	Et qu'obiè meritat d'estre escourgeat tout vieu.

Leçon absolument semblable à celle que nous proposions en note.

387, 14,	A :	Souven lous *mojourals m'espouliou lous anice*.
	B :	Souven lou *mojoural m'espoulso* lous anisses.
17,	A :	Otobé quauques cops *on ay* pas pial essuch.
	B :	Ottobé quauques cots *yeu n'ai* pas pial essuch.
388, 7 et 8,	A :	Ieu lou cresié *cochat* as demons de l'enfer N'aurié pas *esperat* que lou viel Lucifer.

Digitized by Google

Pag., lig.	Ms.	
388, 7 et 8,	B :	Yeu lou cresié *cabit* as demouns de l'enfer. N'aurié pas *cresegut* que lou biel Lucifer.

Leçon bien préférable, puisqu'elle fait disparaître deux gallicismes étrangers au rouergat de Nant.

388, 9,	A :	Lou m'ogues devignat *dedins oquel* dedalo.
	B :	Lou m'ogues debignat *dins oquelo* dedalo.
391, 2 et 3,	A :	Et sans perdre moun tems, sans esporgna ma pe, ... ol tombel ....
	B :	Et sans perdre moun temps, sans esporgna ma pa, Anere fayre un vo.....

Le restant des deux vers du ms. B a été presque entièrement emporté par une déchirure du feuillet.

392. 6.	A :	S'oprotge del *comy* espres per l'outrotgea.
	B :	S'approcho del *coumo* esprès per l'outrogea.

La leçon du Ms. B : *coumo*, est peu compréhensible et doit être rejetée.

E. Mazel et H. Vigouroux.

Digitized by Google

FABLO DEL LOUP E DE L'AGNEL

—

(Sous-dialecte actuel de Nant,— orthographe de la Société)

—

Lou loup ambé l'agnèl, al grand cor de l'estieu,
Bebiòu toutes al mesme rieu :
Lou loup èro daus la mountado
E l'agnèl vers la davalado.
Aquest n'avio pas vist lou loup,
Car oun aurio pas tastat gloup.
Coumo lou loup se retiravo,
Entrevegèt l'agnèl que se desalteravo,
E li crido d'abord : « Arrestàs ; n'es pas tout,
» Oun cal pas tant fugi : vous vole dire un mout. »
L'agnèl, tout tramboutent e ben estoumacat,
Vei que cal oubeï, per forço ou per boun grat;
S'en vo de rebalous al ped de la bestiasso
. . . . . .
Que li diguèt incountinent :
« Ieu, vous vole ensegnà, pichot impertinent,
» De m'anà troublà moun bruvage. »
L'agnèl respond, d'abord qu'entend aquel lengage :
« Moussur, ère joust vous; Moussur, ère pus bas.
» E naturaloment l'aigo noun mounto pas. »
« — Acò noun es pas tout ; ieu me plagne de pis,
» Couquinèu : l'an passat, m'acoussèros lous chis ;
» Amai un autro fes, prèste à sautà la cledo,
» Me fagueros doustà la fedo.
» M'òu encaro avertit qu'un jour toun majoural,
» Afi de m'atrapà, tendèt un rejetal;
» E que, dins un endrech qu'aviò vist uno loufio,
» Per m'assoumà dedins anèt faire uno boufio ;
» Qu'un autre cop al bosc, e per tout lou tailis,
» Aviò, per m'atrapà, fach un rabaladis;
» Que noun vei pas jamais passà ges de cassaire
» Qu'oun li digue d'abord : Aicis trèvo lou laire. »

Digitized by Google

FABLO DEL LOUP ET DE L'OGNEL

—

Lou loup ombé l'ognel, ol grand cor de l'estieu,
Bebieau toutes al mesme rieu :
Lou loup ero daus la montado
Et l'ognel vers la dabalado.
Aquesté[1] n'ovié pas vist lou loup.
Car on aurié pas tastat gloup.
Coumo l'ognel[2] se retirabo,
Entrevejet l'ognel que se desalterabo
Et; ly crido d'abort : « Orestas, n'és pa tout,
» On cal pas tant fugy : vous vole dire un mout[3]. »
L'ognel, tout trambloutan et ven[4] estoumogat,
Vey que cal oubey, per force ou per bon grat ;
S'en va de rebalous al pe de la bestiasso
. . . . . .[5]

FABLE DU LOUP ET DE L'AGNEAU

—

Le loup avec l'agneau, au grand cœur de l'été, — buvaient tous (*les deux*) au même ruisseau : — vers la montée était le loup,— et l'agneau vers la descente. — Celui-ci n'avait pas vu le loup, — car (*sans cela*) il n'aurait pas goûté une seule gorgée (*d'eau*). — Comme le loup se retirait, — il entrevit l'agneau en train de se désaltérer, — et il lui crie de suite : « Arrêtez ; ce n'est pas tout, — il ne faut pas fuir ainsi : je veux vous dire un mot. » — L'agneau, tout tremblotant et le cœur prêt à défaillir, — voit qu'il faut obéir, de force ou de bon gré. — Il s'en va à pas traînants au pied de la méchante bête, —... ..... le sang glacé..... ...

[1] Lisez : *aquest*, pour l'exactitude du vers.
[2] Lisez: *lou loup*.
[3] Il doit manquer ici deux vers à terminaison féminine.
[4] *Ven*, pour *pla*, est étranger au rouergat de Nant.
[5] Lacune dans le manuscrit. Nous n'avons pu distinguer que quelques lettres qui ne présentent aucun sens.

Digitized by Google

Que ly diguet incontinen :
« Yeou vous vole enseigna, pichot impertinen,
» De m'ona troubla mon bruvatge.»
L'ognel respon, d'abort qu'enten oquel lenguatge :
« Moussur, ero[1] joust vous; Moussur, ero pus bas.
» E noturelomen l'aigue non monte pas[2]. »
« — Oco non es pas tout; yeu me plagne de pis:
» Couquineu, l'an possat, m'acoutçeros lous chis;
» Amay une autre fes, preste à sauta la cledo,
» Me fogueros dousta la fedo.
» M'an encare avertit qu'un jour ton mojoural,
» Ofy de m'otropa, tendet un rejetal,
» Et que, dins un endrech qu'ovié vist une loufio,
» Per m'osouma dedins anet fairé une boufio[3];
» Qu'n autre cop al bosc, et per tout lou taillis,
» Ovié, per m'orropa, fach un rebolodis;
» Que non vey pas jomay possa cap de cosairé
» Qu'on l'y diguo d'abort : « Oisy trevo lou lairé.»
» Et que souven lou mesme, ambe sous dous goujats,

qui lui dit aussitôt : — « Moi, je veux vous enseigner, petit impertinent, — à m'aller troubler mon breuvage. » — Aussitôt qu'il entend ces paroles, l'agneau répond : — « Monsieur, j'étais au-dessous de vous, Monsieur, j'étais plus bas, — et naturellement l'eau ne monte pas. » — « Cela n'est pas tout; moi, je me plains de pis (*encore*) : — petit coquin, l'an passé tu mis les chiens à ma poursuite,— et même, une autre fois (*que j'étais*) prêt à sauter la claire-voie, — tu me fis lâcher la brebis.— On m'a encore averti qu'un jour ton maître berger — afin de me prendre, tendit un piége — et que, dans un endroit où il avait vu un abri, — pour m'assommer il alla dedans dresser un traquenard; — qu'une autre fois, au bois et par tout le taillis, — il fit pour me saisir un remue-ménage (*incroyable*), — qu'il ne voit jamais passer de chasseur — qu'il ne lui dise aussitôt : « Ici rôde le larron », — et que souvent le même,

[1] Erreur du copiste. Il faut lire : *ère*.

[2] Il doit manquer ici deux vers.

[3] Il est probable qu'il y a ici une transposition de mots, *boufio* étant un abri et *loufio* une fosse, un trou à prendre les loups. Nous corrigeons la traduction en conséquence.

Digitized by Google

» Que sou contre yeu coume el de tout temps enrotgeats,
» (Al) four del Guilhaumard [1] fasen une batude,
» M'otendien sus lou pas qu'adun ombe une gudo.
» Ay fach osco de tout [2] et t'ay pla counousqut. »
« — L'an possat, s'ou disés, yeu n'ero pas noscut.»
« — Taiso-te, se ty play, me resounés pas gairé,
» Son eros el [3], ero ton pairé. »
« Mon pairé, excusas-me, Moussur, vous ovés tort:
» Quon yieu nosques [4], (el) ero mort.
» Yeu vesé que vous ses une bestio cruello
» Et qu'ovés intentieu de me serqua quorello. »
« — Tu disés lo vertat. » Sans cap de remisieu,
Lou loup lou pren pel col, lou manjeo; piey adieu.

FABLO DEL ROYNAL ET DEL COURPOTAS

Del temps del rey Carocalla,
Qu'homés et miols sovian porla,

avec ses deux valets, — qui, comme lui, sont de tout temps enragés contre moi,— au four du Guillaumard faisant une battue, — m'attendaient au passage (*littéralement*: sur le pas) chacun avec un pieu. — J'ai fait marque de tout, et je t'ai bien reconnu.»— « L'an passé, dites-vous, mais je n'étais pas né.» —Tais-toi, s'il te plaît, tu ne me réponds guère. — C'était ton père, si ce n'était toi.»— « Mon père ! Excusez-moi, Monsieur, vous avez tort: — il était mort quand je naquis. — Je vois que vous êtes une bête cruelle — et que vous avez intention de me chercher noise.»— « Tu dis la vérité. » Sans aucune rémission, — le loup le prend par le col, le mange; puis adieu.

FABLE DU RENARD ET DU CORBEAU

Du temps du roi Caracalla—(*alors*) qu'hommes et mulets nous sa-

[1] Four à chaux ouvert encore de nos jours, non loin du bois de l'abbé de Nant, près la route nationale 99, à égale distance de Nant et de Saint-Jean-du-Bruel.

[2] *Osco*, marque des détaillants.

[3] Lisez : *S'on ero tu.*

[4] Lisez : *quon yeu nosquere.*

Digitized by Google

Un courbeu[1] que voulabo ô l'entour d'un vilatgé
Dessus une fenestro otrapo un bel froumatgé,
Et, d'abort que lou ten, coumenso a fendre l'er
Et va per lou mongea s'ojouca sur un ver[2].
Un roynal, que cossabo oval lon del rivatgé[3],
Levan un pauc la teste et vesen lou froumatgé :
« Dieu te gar, vous ly dis, compaire courpotas ;
» (Ton) plumatge luzis coume lou tofotas.
» Se tu sovios conta coume lo cordounillo,
» Yeou te forié crea rey de la voulotillo.
» Malgré lous roussignols, malgré lous stournelz[4],
» Tu seriés lou premié de toutes lous auselz. »
Lou pauré imbeissilas, lou mangeo-corougnado,
Per fa veiré sa voix laisso ona lo beccade.
Lou roynal ottentif, et qu'on fouguet pas sot,
Otrapo lou froumatge et fugis tant que pot ;
Se met dins une baumo e ly cride : « Bestiasso,

vions parler,—un corbeau qui volait à l'entour du village—attrape un beau fromage au-dessus d'une fenêtre, — et, dès qu'il le tient, commence à fendre l'air — et va pour le manger percher (*littéralement* : se percher) sur un vergne.—Un renard, qui chassait là-bas le long de la rive,—levant un peu la tête et voyant le fromage :—«Dieu te garde, lui dit-il, compère corbeau ;— ton plumage luit comme le taffetas.— Si tu savais chanter comme le chardonneret, — je te ferais créer roi des volatiles.— Malgré les rossignols, malgré les étourneaux, —de tous les oiseaux tu serais le premier.»—Le pauvre grand imbécile, le mange-charogne,—afin de montrer sa voix, laisse aller sa becquée.— Le renard attentif, et qui ne fut pas sot,—saisit le fromage et fuit autant qu'il le peut, — il se met dans un trou et

[1] Gallicisme. Il faudrait *courbas*.

[2] *Verno*, aulne (*alnus viridus*).

[3] C'est la peinture exacte des lieux où se passe la scène. Le point auquel il est fait allusion ici, situé en aval de la petite ville de Nant, le long de la Dourbie, porte encore aujourd'hui le nom caractéristique de rivage des Aulnes (rivairal des Vergnes). Le hameau des Cungs, qui se trouve à 500m de là, à mi-côte, est connu par les excellents fromages qu'on y fabrique de temps immémorial.

[4] Lisez : *Lous estournelz.*

Digitized by Google

» L'embitieu d'estré rey t'a fach perdre lo casso. »
Lou pauré courpotas s'en onet tout confus,
Et juret que jomay non contorié pas pus[1].

LO FABLO DE L'AZÉ

—

Uno fes l'azé[2] voulié veny choval,
Mais, se vous play, choval d'academie.
Anet trova Jupin, ly menet gran varal
E ly porlet ainsy lengo d'Arcadie[3] :

lui crie : « Bête (que tu es), — l'ambition d'être roi t'a fait perdre ta chasse. » — Le pauvre corbeau s'en alla tout confus — et jura qu'il ne chanterait plus jamais.

LA FABLE DE L'ANE

—

Une fois l'âne voulait devenir cheval, — mais, s'il vous plaît, cheval d'académie. — Il alla trouver Jupin, mena grand bruit devant lui — et lui parla ainsi en langue d'Arcadie : — « Jupiter, roi des

[1] Ces deux derniers vers ont une telle ressemblance avec ceux qui terminent la fable de Lafontaine, que nous nous sommes demandé un moment lequel des deux auteurs avait imité l'autre.

Tous deux ont vécu et écrit presque dans le même temps, et, chose à remarquer, ils offrent dans leurs écrits, comme dans leur caractère, une incontestable parenté.

L'absence d'une date précise en ce qui concerne la mise à jour des diverses fables de D. Guérin et la grande notoriété de l'immortel fabuliste nous imposent, sur cette délicate question de priorité, une grande réserve.

Nous savons certainement que le poëte rouergat a écrit de 1650 à 1670. Or la première édition des fables de Lafontaine date de 1668, et même quelques-unes d'entre elles ont paru avant cette époque. (V. Walkenaer, *Histoire de la vie et des œuvres de Lafontaine*, édition Nepveu, 1821, p. 160).

Dès lors il est assez naturel de penser que D. Guérin se sera inspiré de l'inimitable écrivain, et qu'il aura tenu à honneur de suivre, en quelques-uns des sujets qui leur furent communs, un aussi parfait modèle.

[2] Le manuscrit B donne une leçon meilleure : *L'ase uno fés.*

[3] Lisez : *en lengo d'Arcadie.*

Digitized by Google

« Jupiter, rey des dieux, despiey lou triste temps
» ..... [1]
» Yeu travaillé toujour et non mange pas gairé,
» Et vivé malhureux, sans cap de passo-temps;
» Al lioc que lou choval, aquel gros onimal,
» Se golomino, es fresc e fay fort boune mino,
» A toujour la grepio gornido
» Et sap pas soulomen qu'es aco que lou mal.
» Mais yeou, despiey qu'es nioch jusquo o lo motinado,
» Souffre la bastounado.
» E ben souven n'ay pas de paille mon sodoul. »
« A vay [2], ly dis Jupin, jomay cap de tous frairés
» Non m'an proupousat tals affairés :
» Se tu te plaignés, sios lou soul.
» Mais tu, que fas lou miserable,
» Diguos, te sentis-tu capable
« De fa ce que lou choval fay ? »
« Pas pus rés [3], respondet d'abord nostré colandro [4],

dieux, depuis le triste temps .....
....

— Je travaille toujours et je ne mange guère, — et je vis malheureux sans aucun passe-temps ; — tandis que le cheval, ce gros animal, — se prélasse, est frais et fait fort bonne mine ; — il a toujours la crèche garnie — et il ne sait pas seulement ce que c'est que la peine. — Mais moi, depuis qu'il est nuit jusqu'à la matinée, je souffre la bastonnade,—et bien souvent je n'ai pas mon saoul de paille. » —« Ah! bah, lui dit Jupin, jamais aucun de tes frères — ne m'a de telles affaires exposé (*littéralement*: proposé): — si tu te plains, tu es le seul. — Mais toi, qui fais le malheureux, — dis, te sens-tu capable — de faire ce que le cheval fait ? » — « Plus rien, répondit notre baudet — Je veux crever le cheval d'Alexandre — à faire des mouvements, à porter ensuite de grands fardeaux. — Jupiter, ne ris pas, il n'y a pas là de quoi rire. » — L'âne fut pris au mot. — Jupin, en le poussant à bout, — . . . . le faire dédire —

[1] Lacune dans le ms. A. Le ms. B. ne nous a été d'aucun secours, la plus grande partie de ses vers étant absolument illisible

[2] Ms. B. : *bah, bah !* — [3] Ms. B.: *Pas qu'oco.* — [4] *Colandro*. C'est un surnom de l'âne, équivalant à celui de rossignol d'Arcadie.

Digitized by Google

» Yeu volé fa creva [1] lou choval d'Olèxandro
» A fa de mouvemens, à porta per [2] grand fais.
» Jupiter, riguas pas; aqui n'a pas per riré. »
Lou bourrou fouguet pres al mout.
Joupin, en lou poussan a bout,
. . . . . lou fa dédiré [3].
Nostre . . . . .tant . . . . ca [4].
D'abort fouguet couvert d'une sello a piqua
E so maisso fouguet sorrado d'une brido ;
Ly fosié [5] renegua so vido.
Es be vray que de fa son debé se piquet,
Mais, après tout, nostre azé bourriquet.
L'assemblado esclatet : l'azé quittet la sello ;
Fouguet couvert de confusieu,
Prenguet sa forme naturello
Et piey voulguet pas pus chongea de conditieu [6].

Perqué l'home donc es tant pauc satgé [7],
El qu'a la rosou per portatgé ?

Notre.... tant.... — fut d'abord couvert d'une selle — et sa mâchoire fut serrée d'une bride. — cela lui faisait renier sa (*nouvelle*) vie. — Il est bien vrai cependant que de faire son devoir il se piqua; — mais, après tout, notre âne déserta le poste. — L'assemblée éclata (*de rire*) : l'âne quitta la selle — et fut couvert de confusion. — Il prit son allure (*littéralement*: sa forme) ordinaire, — et puis de condition ne voulut plus changer.

Pourquoi l'homme est-il donc si peu sage, — lui qui a pour par

[1] Ms. B.: *mais yeu forai peta.*

[2] Ms. B.: *piey.*

[3] Lacune dans le ms. A. Le ms. B. donne seulement: *de lou fa dédire* On peut, sans trop hasarder, supposer qu'il avait : *Savie be de lou fa dédire;* ou bien encore : *Es segu de lou fa dedire.*

[4] Ce vers manque dans le ms. A. Le ms. B. ne donne aucun sens. Peut-être faut-il lire : *tout enfioca.*

[5] Ms. B: *Que ly fai.*

[6] Le ms. B. a intercalé ici une sorte de titre dont il ne reste que cinq mots : *Penso.* Il faut probablement lire : *Pensomen,* réflexion, moralité.

[7] La leçon du Ms. B. vaut mieux :

Perqué l'hommé es donc tant pauc satgé.

Digitized by Google

Perque toujour estre tentat
De possa d'estat en estat?
Lou bourgés cargo lo ropiero,
Et lou souldat [1] se désespero
De ce que non es pas vourgés.
Enfy ne trouvarés pas gés
Que non voulgués [2] possa de furtuno [3] en fourtuno,
Qu'on oborou leur conditieu,
Et quand uno autre ven coumuno
On volgou pos ovan poussa leur embitieu.
Se jetas l'iol sus uno autro persouno,
Sa conditieu vous paretra milhouno ;
(Ce)pandant, se venés jomay o son estat,
(Ser)es pas pus heuroux qu'autre fes (ses) estat.
L'arcansiel que charno [4] la visto,
Qu'a de pus vivos couloux
Que l'escarbouche [5] e l'ametisto,
Non es fourmat que de vapous,
Que non au res de soulide et de ferme.
Une luzete esclato autan qu'n diaman,

tage la raison ? — Pourquoi toujours être tenté — de passer d'état en état ? — Le bourgeois ceint la rapière, — et le soldat est désespéré — de ce qu'il n'est pas bourgeois. — Enfin vous n'en trouverez point — qui ne veuillent passer de fortune en fortune, — qui n'abhorrent leur condition (*présente*), — et, lorsqu'une autre devient commune, — ne veuillent pousser leur ambition plus avant. — Si vous jetez l'œil sur une autre personne, — sa condition vous paraîtra meilleure; — cependant, si vous parvenez jamais à l'état qu'elle possède, — vous ne serez pas plus heureux qu'autrefois vous ne l'avez été.

L'arc-en-ciel qui charme la vue, — qui a des couleurs plus vives — que l'escarboucle et l'améthiste, — n'est formé que de vapeurs — qui n'ont rien de solide ni de ferme. — Une luciole a autant d'éclat

[1] Ms. B: *Sourdat.* — [2] Lisez : *Volgon*. — [3] *Sic*. Lisez . *fourtuno*.
[4] Lisez, avec le ms. B: *charmo*.
[5] Lisez, avec le ms. B: *l'escarboucle*.

Digitized by Google

Et piey, se n'oproutgas la man,
Non trouvarés qu'n pichot cherme [1].
L'azé menabo gran varal :
Voulié veny choval ou be finy [2] so vido ;
Mais n'oguet pas tostat lo mouleto e la bridro [3],
Qu'aymet may de bon cor estré azé que choval.

qu'un diamant,— et pourtant, si vous en approchez la main, — vous ne trouverez qu'un petit vermisseau.

L'âne menait grand bruit : — il voulait devenir cheval ou bien finir sa vie ; — mais il n'eut pas plutôt senti le mors et la molette, — que, de bon cœur, il aima mieux être âne que cheval.

[1] *Verme*, selon le ms. B. que nous suivons dans la traduction.
[2] Ms. B: *ou ne finy.*
[3] Ms. B: *lo mouleto e la brido.*

Digitized by Google

Documents inédits pour servir à l'étude de la langue d'Oc

—

TRADUCTION
DU DEUXIÈME CHANT DE L'*ÉNÉIDE*, PAR JOURDAN

(Suite et fin)

—

SOUS-DIALECTE DES ENVIRONS DE MONTPELLIER
1800-1810

. . . . . .

Couma dourmissièn pas (*les Grecs*), e sans se metre en coursa,
Lou Troièn rescoundut, pèr dernièira ressourça,
Un gros poutre embrandat, as assalhans vengus,
Dau pus nau dau palai ie lou jitou dessus.
Seguèt pas acòs soul : tout sautèt, las banquetas,
Las portas, lous batens, las palas, las mouchetas,
Pendulas e *trumèus,* lous fautuls e lambris,
Tout acòs cabussèt embé tout lou debris
De dos tourres en pouncha e que n'èrou pas minças,
Qu'avièn sigougnejat embé de grossas pinças
Qu'un *chèf* aviè mountat, sachen que las fauiè
Pèr las faire sautà, fauta d'un gros leviè.
A de pareils presens lous assièjants reculou,
Ormis lous que soun morts; mès lous vivens calculou
Pèr trouvà, se se pot, lou soulide mouièn
De poude esterminà jusqu'au *derniè* Troièn.
Or, pèr ie réussi, fourmèrou una cohorta
Capabla de sannà lous de garda à la porta
Dau palai de Priam, aqui poustàs esprès
Pèr empachà l'intrada as assassins de Grècs.
  Tout acòs, de nouvèl, ralumèt moun courage
Pèr sauvà nostre Rèi, soun palai, soun bagage,
E pèr fourtifià, vegen tant de malurs,
Lou courage *afeblit* de tant de *defensurs.*
Pèr fugi tout rencontre e visita indiscrèta,

Digitized by Google

Prenguère lou cami d'una porta secrèta
Que tout drech counduisiè, *lorsque* me l'i rendièi,
Dins lous apartemens de nostre brave Rèi.

. . . . . .

Grimpe sans m'arrèstà jusqu'au *derniè* repau,
Ainsi, couma ou vesès, me trouvère au pu nau.
Es d'aqui que vesièi, toutes renjàs en fila,
Un grand nombre de Grècs qu'assiejavou la vila:
Lous qu'èrou *ors* dau camp, lou port e lous vaissèus,
Lous tambours, la musica e lous porta-drapèus.
Mès, couma sans relache, amai seguèssou fortas,
D'aquel vaste palai sigougnavou las portas,
L'i dise : « Arrestàs-vous; de que fasès, Troiens?
» Tout ce que l'i jitas soun trop *febles* mouiens;
» Ieu ne save un milhou que farà fossa closses,
» Pioi que volou, ou vesès, de moussèls un pau grosses;
» Vous inquiètes pas, se sès de moun avis,
» Dins un moumen seran à soun goust ben servis.
» De la tourre ounte sèn, pioi que nous resta soula,
» Degradada couma es e que se *degringoula,*
» Derraven la charpanta e, *malgrè* lou tracàs,
» Traguen-si-la dessus, e que fague fracàs. »
Tant lèu dich, tant lèu fach, la charpanta es levada,
E sus lous assiejans de suita es culbutada.
Atiràs pèr lou *gain,* car venièn pèr raubà,
Sus aqueles brigands la faguèren toumbà.
  Pyrrhus que coumandava aquela granda ataca
Au bruch qu'acòs menèt de pòu virèt casaca,
Periphas lou seguis amai Automedoun,
Quouèqu'ecuiè d'Achilla, agiguèt en poultroun.

. . . . . .

Las fennas, ou vegen, ne soui navrat encara,
Das grands cris que fasièn disloucavou sa garra,
Couma chis bastounàs, dins aquel grand palai,
Tout plourant couma enfans, courrissièn de tout biai,
Mountà, descendre e pioi, sans saupre ounte es qu'anavou,
Las portas e barrouls, tout acòs embrassavou.
Ieu crese que la pòu, sans voudre caressà,
I'auriè fach, es certèn, un Grèc mort embrassà.

Digitized by Google

Pyrrhus dins lou coumbat, pire que lou *tounèrra,*
Petulen e cruèl bèucop mai que soun *pèra,*
Impacien *surtout,* detestant lou repau,
Coumencèt sans counsulta e lou trin e l'assau.
Ni lous Troièns poustàs, ni las lanças bracadas,
Ni sous retranchamens, ni mai sas barricadas,
Podou pas *resistà,* tant fort samboutissiè,
As grands cops redoublàs dau terrible beliè.
Pèr Pyrrhus, tout acòs, se moucant de l'oracle,
Pèr tel bras se trouvèt un traval sans obstacle:
La tranchada estent facha e las portas au sòu,
Regassèt un pan d'iols qu'a toutes faguèt pòu!...
Impetuousamen dau palai fan l'intrada,
Lous souldats, tout couma el, e d'una raja outrada,
Avuglàs de vengença e sans umanitat,
Massacrou sans quartiè tout ce qu'es rencountràt!
A la guèrra, ou savès, tout es bon e liquide:
Mens terrible es un *fluve* en courous e rapide,
Dins soun lièch ressarrat que se coufla e grossis,
Que brisa embé fracàs la diga e s'espandis,
E que, tout caminant, devasta la campagna,
Qu'enravala troupèls, que destruis e que gagna,
Dès legas de peïs que laissa malerous.
Tèl vegère Pyrrhus intra tout furious
Couma un tigre blassat e que n'a pas de bridas,
Precedat e seguit de dous autres Atridas,
Courri dins lou palai dau malerous Priam
En marchant sus lous morts, chauchilhant dins lou sang;
Car n'aviè pèr lou mens, sans escès de babilha,
Dous bons travers de det pèr dessus la cabilha,
De tant de bravas gens, malerouses vencus,
De vielhards e d'enfans de la velha nascus...
....
Sachàs que quand Priam vegèt sa paura Troia
Das Grecs coalisàs ne deveni la proia,
Lous scelerats vencurs jusqu'a dins soun palai,
Tout trepignant diguèt: « Pioi qu'ansin as dious plai,
» Vole, avant de crevà, sus ma febla carcassa,
» Armat de moun damàs, remetre ma *cuirassa,*

Digitized by Google

» Me batre, e, se succoumbe, au men lou lendeman
» Se dirà que soui mort las armas à la man ! »
Tant lèu dich, tant lèu fach ! Vite empougna sa lança,
De la sorta arnescat, d'un feble pas s'avança,
Decidat, resoulut de vencre ou de peri.
Mès soun age avançat l'empachèt de courri !
Dins la cour dau palai sus dos poulidas natas,
I'aviè de counsacrat à soun tres dious penatas,
En marbre un bel autèl embé goust arrenjat
E d'un lauriè toufut amplamen oumbrajat :
Es d'aquel mèma autèl qu'Hecuba embé sas filhas,
La poù dins l'estoumac, redas couma de quilhas,
Fort ben aperceguèt soun marit afublat
Das outisses guerriès qu'avièn presque acablat :
« O malerous amic, ma paura e vielha cranca,
» Deuriàs, crese, senti qu'aquel fai vous escranca,
» E que pèr *manuvrà* jout aquel *lourd* fardèu
» Sès nascut pèr lou men quatre vints ans trop lèu !
» Enfin ounte ès qu'anàs embé vostra manìa ?
» Restàs dins lou repau, ma *febla* cardounìa ;
» Creiriàs-ti, vous vegen, nous avèdre charmat?
» Mès pèr que, digàs-nous, sès de la sorta armat?
» Save pas s'ignouràs, *quouèque* siègue entrepide,
» Qu'a nous tirà d'aici, Hector n'es pas soulide.
» Save be, car l'ai vist, que mai d'un n'a toumbat
» E que n'a pas *d'arrêt* dins lou fort dau coumbat ;
» Mès ioi, *malgré* courage e sa terribla faça,
» Pot pas nous garanti dau sort que nous menaça.
» Venès e cresès-me, sans vous engaugilhà,
» Dins l'asille sacrat nous ie refugià ;
» L'autèl qui l'i veirés, de bastissa soulida,
» A toutes, tant que sèn, nous sauvarà la vida :
» Aqui recatadés, *du mouèns* nous entendren,
» E se fau faire estourbe, ensemble lou faren. »
Priam, d'après l'avis que jugèt salutari,
Quouèqu'un pauquet testut, diguèt pas lou countrari ;
Guidat per la resoun alors se decidèt,
E, près de sa mitat, fort pensif s'assetèt.
Au bout d'un pau, vesen lou malerous Polita

Digitized by Google

Acoutit pèr Pyrrhus qu'enraja e se *depita,*
Qu'aviè déjà blassat as flancs d'un cop mourtèl,
As pèses de soun *pèra* espira près l'autèl.
A tèla cruautat, venguen de rendre l'ama,
Tout furious, Priam à Pyrrhus crida : « Infama,
» Barbara, scelerat, assassin e bourrèl,
» Endigne d'esistà, moustre afrous e cruèl,
» Espère, s'as dious plai, qu'en me renden justiça,
» Un jour seràs punit de ta negra maliça,
» E que toun inumèna e coupable actioun,
» Grassamen reçauprà justa punicioun.
» Ausà, moustre que siès e qu'à voumit la tèrra,
» Assassinà l'enfant jout lous iols de soun *pèra,*
» T'en rejouï jusqu'à t'en faire vanitat:
» Acò' s digne de tus, d'un fiefach scelerat.
» Mès ara quau creirà dedins aquesta vila
» Que tus siègues l'enfant de l'indoumtable Achilla ?
» Ieu pense e te dirai, brigand de grata-lard,
» Que siès de Lucifer un insigne bastard !
» Saupràs que *chès* Achilla un jour me l'i rendère ;
» Tout pensif dins sa tenta, assetat lou trouvère,
» E, dès ie dire un mot, me rendèt de bon cor,
» *Quouèque* desfigurat, moun *chèr* enfant Hector.
» Era de bona fe, jalous de sa paraula.
» Toucat de mous malurs, s'amourrèt sus la taula ;
» Moun Hector recatat, me faguèt averti
» Que poudièi libramen e sans crenta parti. »
Dès aquel recit fach, d'une man impuissanta
Lança contra Pyrrhus soun arma trop pesanta
Qu'a pena li touquèt lou bord de soun *boucliè*
E que près de soun pè toumbèt sus lou graviè :
« Ai de qu'as fach aqui, ma paura e vielha guèrra ?
» l'escoupiguèt Pyrrhus, escumant de coulèra.
» Pèr lou cop vas anà vers moun *pèra* e qu'antau
» L'i diràs que soun fil fai pèr tout fossa mau.
» Siègue dins soun peïs ou que siègue defora,
» Fai pèr sas actiouns qu'en tout se desonora
» E que soui bèucop mai pu cruèl qu'un bourrèl. »
Acòs dich, furious sans i'oufri lou cartèl,

Digitized by Google

L'arrapa pèr lou col, sans pena lou renversa,
De soun espasa armat d'un soul cop lou traversa.
Dins lou sang de soun fil que veniè d'èstre asclat
Lou dau paure Priam se l'i trova mesclat.
De la man de Pyrrhus, que sagata ou grasilha,
Tèla seguèt la fin d'aquel grand rèi d'Asia.
Soun trone renversat, soun empire destruit,
Pèr pris de sas bountàs aqui seguèt lou *fruit*.
E pèr *derniè* malur, sa paura capitala
Au mitan d'un brasiè seguèt mesa en timbala;
E lou cors de Priam, sus lou sable estendut,
Parmi lous autres morts l'i restèt counfoundut.
Mès avans s'en ana, dau genre umèn la pèsta,
Un Grèc denaturat i'anèt coupà la tèsta
E, sans umanitat, aquel floc de manan,
Sans respèt ni ourrou, l'empourtèt d'una man.
Fremiguère en vegen un crime *autant ourrible;*
Sans poude m'empachà, cridère : « Es-ti poussible
» D'estre tant inumèns que d'anà mutilà
» Lou cors d'un ome mort e de s'en regalà !
» Avèdre assassinat, ce qu'es *prèsque* incroiable
» Un vielhard vertuous, un rèi tant estimable,
» *Autant* umèn e bon que grand e generous
» E qu'à *pourtant* finit pèr peri malerous ! »
Sa mort me rapelèt, e n'es pas bagatèla,
L'*idèa* de moun *pèra* e de la kiriella,
En me representen la situacioun
De ma fenna Créusa e de soun abandoun ;
Me rapelèt tant ben la de moun fil Ascagna,
La de tout moun oustau que quitère en magagna ;
Car m'avièn avertit que, sans debagajà,
Avant la fin dau jour lou devièn caufejà.
D'après tant de malurs, èrou lasses de vioure,
Tant n'i'aviè qu'en detal pode pas lous descrioure ;
Car veire anéanti sa patrìa e soun ben,
Crese, e ne counvendrés, qu'es un pau trop cousen.
Tant ben mous coumpagnous, de tèsta ou de las cambas,
Dau pu nau dau palai se trasièn dins las flambas;
Tèl dessus un cairou que tomba e s'espoutis,

Digitized by Google

Tèl autre dins lou floc que plounja e se roustis.
Ieu qu'anave e venièi, moun oumbra pèr coumpagna,
Mous dous iols espandis sus la vasta campagna,
E *malgré* qu'*assès* lion, car devièi m'escartà,
Vegère, en me virant, lou temple de Vesta,
Qu'es fort grand, ou savès, e dins lou santuari,
Ce que me pareguèt fort estraourdinari,
Helèna la rouïna e de Troia e d'Argos,
A ginouls que fasiè couma lous faus dévots,
Que pregava lous dious, l'execrabla furìa !
De faire un soul carbou de ma *chèra* patrìa !
De la siouna atant ben !... *malgré* soun *aigrefin* :
Mau faire, tot ou tard, counduis à paura fin.

. . . . . .

Deve pas vous taisà que, dès que la vegère,
De *coulèra avuglat* sus cop me sentiguère
Fortamen decidat sus ela de venjà
Toutes nostres malurs en anen l'escrachà :
« Se pourriè-ti, disièi, que sans quauques emplastres
» Seguèsse *ramenada,* après tant de desastres,
» A Sparta, en trioumphe, e sans qu'age dich : Ai !
» Ieu que pense autramen, dise : « Serà pas vrai. »

. . . . . .

« D'après tant de malurs, que que fague e que digue,
» Couma l'ai decidat, aici fau que perigue ;
» Save be que diran que n'es pas glorious
» D'escanà grossa puta e fourbià l'amourous ;
» Qu'es pura lachetat de tuà fenna ou filha :
» Diran ce que voudran, venjarai ma patrìa
» En escanant un mounstre au genre umèn afrous,
» E que de l'espouti me serà glorious. »
A de pareils transports, *de suita* me livrère.
La raja au bout dau nas, sus cop me decidère,
Lorsque m'apareguèt, douça couma un agnèl,
Dins un nuage blu, la pus bèla dau cièl,
Tela qu'as immourtèls nioch e jour se fai veire
D'un esclat tant brilhant que n'en poudriàs pas creire;
M'arrapa pèr lou bras, mès sans me faire mau,
Me mostra soun *minouès* e pioi me parla antau :

Digitized by Google

« *Malgrè* lou grand moutif qu'aluma ta *coulèra,*
» Moudèra-te, moun fil, siègues pas tant *austèra ;*
» Escouta moun counsel qu'es fort sage e pruden,
» Se vos pas, *vu* lou cas, estre lou pu perden.
» Vau dounc en quatre mots, car n'aime pas babilha,
» Te demandà s'auriès oublidat ta familha;
» Se Venus, que te parla embé drech e resoun,
» Es compresa à tant ben dedins toun abandoun.
» Ieu t'ou perdounarièi, t'ou dise embé franchisa,
» Se n'oublidaves pas toun brave *pèra* Anchisa.

.....

» Mès t'en enprengues pas, couma pretendiès faire,
» A Helèna, à Paris, soun preferat fringaire ;
» Apren qu'es as dious souls, contra Troia irritàs,
» Que devès lous revers pèr tres fes repetàs;
» Pioi que save fort ben qu'en vegen brullà Troia,
» Réunis prou risièn e nadavou de joia.
» Ara que siès instruit, crei que faràs pas mau
» Jout ma proutectioun de gagnà toun oustau.
» Mès vole *auparavant* dissipà lou *nuage*
» Que couvris à tous iols dau grand floc lou tapage.
» Espetacle terrible ! E sacha, moun ami,
» Que sans t'en aprouchà, lou vegen, vas fremi.....
» Regarda aquel endrech, amai soun pas laugèiras,
» Ounte an pausat en *tas* de carradas de pèiras :
» Una espessa poussièira à vous brullà la pèl
» E la fumada negra *autant* que toun capèl.
» Deves veire de mai, car prou vous tèn rencuna,
» Armat de soun trident, lou vièl barbut Neptuna,
» Qu'a grands cops redoublàs, car ne grinça las dens,
» Sapa vostres remparts e jusqu'as foundamens,
» Pouns sarràs, a grand trin, car la pinça travalha,
» Demouli chaca fes douge pans de muralha,
» Qu'on diriè, pèr ma fe, sans jamai s'alassà,
» Que lous Grècs l'an pagat, pèr tout ou renversà.
» Fai bien atencioun : veja au bout de l'*alèa*
» Junoun, soun glaive en man, à la porta de Scèa
» Que sona à plen gousiè, sans atendre repics,
» Pèr vous esterminà, lous souldats enemics.

Digitized by Google

» A drecha e pèr coustat vei Pallas l'entretabla
» E soun egida en man que saves redoutabla,
» Dins un *nuage* rosa assetada en repau,
» Dessus la citadella à l'endrech lou pu nau,
» Jupiter atant ben quilhat sus una cima,
» Que contra lous Troiècs, toutes lous Grècs anima.
.....
» Veses dounc qu'es lou cas, sans faire resistença,
» Que fagues toun paquet en touta diligença. »
E quauques mots de mai que me repouteguèt,
Sans mema dire adiou, couma un fun partiguèt.
Per l'efèt de la flamba e sus mai de cen mila,
Grands ou pichots oustaus que fourmavou la vila,
Penden tout soun ravage en se respandiguen,
Cla vegère, en tramblant, sus lou mèma moumen
Radiouses lous dious e las negras furlas
Qu'eserçavou, en sautant, toutas sas barbarlas,
Afin de despachà, *n'importa* lous mouiècs,
De Troia la rouïna e la fin das Troiècs.
Couma sus lou pu nau d'una grossa mountagna
Un gros chaine toufus, elevat sans magagna,
Que gemis jout lous cops d'un garrut *bucheroun,*
Pèr l'ecò repetàs dins un large valoun,
Resista autant qu'ou pot au grand cop que *l'abima,*
Mès, trop fort atacat, *vibra* e brandis sa cima,
Craïna e se planis, e, *quouèque* ramassat,
Chancela de feblessa, a força d'estre asclat;
Lou vesès que flechis, que se corba, qu'*esclata,*
Que, perden soun aploumb, sus la tèrra s'aclata,
E que pèr soun gros pes, *entrenat* vers lou sòu,
l'arriva embé fracàs couma quand ouirou un biòu.
Enfin, sans perdre tens, lou bon partit prenguère,
Pèr Venus proutejat sans dangè traversère,
Tant en large qu'en long, aquel terrible lioc
E sans mau l'enemic, las flambas e lou fioc.
De suita à moun oustau, sans pen e sans destacle,
Me trouvère rendut, mès couma per miracle.
Ie trouvère, en intrant, moun *pèra* acantounat;
Que de me veire aqui ben seguèt estounat

Digitized by Google

E, tout repoutegant, car sans cèssa roundina,
Me dis, rendus au found d'une vasta cousina,
Que pèrtout passariè pèr èstre sot e bau
De segui moun counsel e quità soun oustau,
E que seriè *surtout* se couvri d'infamìa
Se cercava a survioure à sa trista patrìa;
E, pioi que se trouvava à soun *gìte* rendut,
Preferava i mouri que d'estre rescoundut :
« Fugissès lion d'aici, noun pas me faire outrage,
» Vautres que toutes sès à la flou de vostre age,
» Jouines, forts, ben reblàs e ramplis de vigou,
» Voudriàs, pèr lachetat, restà dins un cantou,
» E, *quouèque* ben *acquis*, perdre antau vostre crèdi?
» Sachàs qu'à pareil mau fau pas un tèl remèdi.
» Or dounc, dins tout acòs, sans que passe un escrich,
» Aici soul restarai, couma l'ai déja dich;
» Car enfin se lous dious, que counduisou la barca,
» Ce qu'es fort ben prouvat, car n'ai fach la remarca,
» Avièn deliberat, dins sous contra e sous *pours*,
» M'acourdà pèr favou, pès, santat, e longs jours,
» Aurièn, ou crese ansin, mèstres dedins sa trìa,
» A l'unanimitat, counservat ma patrìa.
» Mès acò' s trop pèr ieu que d'avèdre dejà
» Dos fes vist e fort ben Ilioun sacajà;
» D'avèdre surviscut, couma soui vièl emplastre,
» A toutas las ourrous d'un semblable desastre.
» Ara, couma ou vesès, pouguen pas pus courri,
» Aici soui, laissàs-me tout soulet ie mouri.

. . . . . .

» Sauprai, sans menà bruch, à michanta lusida,
» En pès me delivrà dau fardèu de la vida,
» E, quant à l'enemic, qu'ai tant aprehandat,
» Despioi *lors* en secrèt l'ai souven demandat;
» *Vu* que l'*apat* dau *gain*, ben mai que lou caprice,
» Pèr ma despoulha avèdre, amai vogue fort pau,
» Que siègue vièl ou nòu, tout prendrà couma fau,
» E pioi me quitaran rascle e nud couma un verme,
» Ansin de mous malurs aqui sèrà lou terme;
» Enfin me laissaran, m'aguen ben desfarrat,

Digitized by Google

» Tout couma un vièl chi mort, sans que siègue entarrat.»

. . . . . .

Ie dise, en l'embrassant : « Avès-ti pougut creire
» Que sans vous fugirièi, pèr pas pus vous reveire ;
» Que, couma un fil ingrat, ieu vous oublidarièi ?
» Quand i'auriè cent dangès, jamai noun ou farièi.
» D'un crime couma aquel ne soui, crese, incapable;
» Tramble de l'i pensà, tant es abouminable ;
» Sachàs que dins mon cor l'i sès trop ben ancrat
» Pèr que dins ieu trouvés un enfant tant ingrat.

. . . . . .

» O ma *mèra!*... Es-ti dounc pèr veire ma familha
» Brullà couma un gabèl ou fagot de ramilha
» Que m'avès preservat, m'endiquant lous camis,
» E dau fèrre e dau fioc de nostres enemis !
» Era-ti, digàs-me, car n'ère pas lou mèstre,
» Que m'auriàs embé *souèn* garantit, mès pèr estre,
» Sans poude me venjà, lou triste espetatou,
» Dau massacre d'un *pèra* e de tout lou moulou,
» De ma fenna Créusa e de moun fil Ascagna,
» Lous veire escartelàs e couma una castagna,
» Sans quartiè, ni remord, dins un brasiè jitàs ?
» Facillamen creirièi qu'au segu plesentàs.

. . . . . .

» Ara, s'acòs vous plai, poudès, e sans atendre,
» As Grècs, mous enemis, vitamen me l'i rendre,
» Ou fau que me laissés, moun chival encambat,
» Retournà, sabre en man, prouvoucà lou combat ;
» Pèr qu'aprengou *surtout,* agiguen de prudença,
» Que voulèn pas mouri couma pouls, sans vengença;
» E, se me secoundàs, vostre interès ou vòu,
» Aloungàs ben veirés mai d'un Grèc pèr lou sòu.»
Aquel grand mot lachat, escoupit sans amfasa,
Endosse moun boucliè, degaine moun espasa,
Sourtisse de l'oustau jusqu'a las dens armat,
Mès sans anà ben lion, car seguère arrestat
E sans poude escapà, *malgrè* fintas e rusa
E toutes mous esforts, à ma chèra Créusa,
Que me dis touta en plours : « Achàs au men pietat

Digitized by Google

» De vostre *chèr* enfant e de vostra mitat;
» Car, pioi que tant vous plai que la mort anés quèrre,
» Pensés pas que degus dins l'oustau vous espère;
» Vous absent, n'aurian pas res de bon à gagnà;
» Or dounc permetès-nous de vous acoumpagnà,
» Ou se, couma ou cresès, que vostre bras pouguèsse,
» En cas que l'enemic dins l'oustau pareguèsse,
» Toutes nous proutejà, couma avès toujour fach,
» Au lioc d'anà refaire un temerari ensach.
» Bèucop milhou fariàs, noun pas anà vous batre
» De defendre, ou devès, lous jours de toutes quatre:
» Lous d'un *pèra* e d'un fil qu'avès tant coulloucat,
» De mèma que lous mious, m'aguen toujour aimat. »
Penden que tout l'oustau retentissiè de plentas,
De grands gemissemens, de cris e de coumplentas,
Sus la tèsta d'Ascagna un proudige parei
(Ce que vous dise es vrai, couma en man tène un pei)
Pu gros qu'un diamant d'una flama laugèira
Qu'auriè de nioch lusit dins una cheminièira
A l'entour de soun front sans cèssa à roudejà,
Sans ie brullà la vista e sans l'endaumajà.
La pòu nous sesiguèt e tant fort que tramblèren;
Acòs n'empachèt pas, *malgrè* lou trouble ounte èren,
De courri vitamen à l'i pourtà secous,
En prenguen un ourchòu ramplit d'aiga de pous
Que Créusa arrapèt, couma esten la pu lèsta,
Pèr damoussà lou fioc de la flama celèsta.
Mès Anchisa estourdit, tant ne seguèt toucat,
Que restet pèr lou mens un quart d'oura enmascat.
Revengut de sa pòu, car n'aviè bon partage,
Counten e rejouit, satisfach dau presage,
Au Cièl lèva lous iols, sas dos mans a tant ben:
« O puissant Jupiter, li cridèt amai ben,
» Vous qu'a foun counouissès toutas nostras misèras,
» Se poudian vous flechi pèr un sac de prièras!
» *Desuita* jitariàs, car bèucop souffrissèn,
» Un regard benfasen sus lous quatre que sèn;
» Se de vous obtenèn un pareil sacrifice,
» Cresès que nous rendrés un signalat service;

Digitized by Google

» E se nous l'acourdàs, car de vous tout depen,
» Ne serés, cresès-ou, pas du tout repenten.
» Vougàs dounc counfirmà, car sès bon amai sage,
» Tout en nostra favou, lou benerous presage
» Qu'es vengut flamboiant se moustrà couma fau
» Dau tens qu'èren en plours au mitan de l'oustau.»
A pena aguèt finit aquel floc de prièra
Qu'à gaucha s'entendèt un gros cop de *tounèrra,*
E, dins l'obscuritat, pu granda que la man,
L'i vegèren toumbà, tout juste au bèu mitan,
Mès fort laugèiramen e touta flamboianta,
Rounda couma una boula, una estèla brilhanta,
Que, couma un gros *eclèr*, sans menà carrilhoun,
Traçava dins lous ers un fort large silhoun
D'una *lumiera* viva et ben resplandissenta,
Mès prou que respendiè *fumada* un pau cosenta;
E, quand aguèt finit de ben serpentisà,
Anèt se perdre enfin au bout dau mount Ida.
Tout couma s'èra estat surprés d'un fort vertige
Moun *pèra* alors, vencut pèr aquel grand proudige,
Se lèva tout d'un cop, me dis : « Embé lous tious,
» Invouquen de bon cor toutes quatre lous dious. »
Acòs fach, lou vesèn, tout faguen la bouqueta,
A ginouls adourà la famousa esteleta;
Se relèva e nous dis: « Ieu balance pas mai,
» Pèr tout ounte anarés, embé vautres vendrai. »
Pioi cridèt, amai bèn : « Grands dious de ma patrìa,
» Counservàs, ou poudès, en entiè ma familha;
» N'oublidés pas *surtout*, siègue dich sans babil,
» Anchisa que vous prèga, Enèa, amai soun fil,
» E que tèla favou, que counsidère ensigna,
» L'avièi dins moun esprit, car souven prou devigna;
» Car pioi qu'aquel presage es de vous que nous vèn,
» Devès dounc l'acoumpli, car tèl drech vous revèn.
» Ara cède, moun fil, de voulountat *parfèta*
» A vous acoumpagnà jusqu'a vostra *retrèta,*
» E qu'en pès, en santat, car lous dious ou voudran,
» Réunis ie visquen tout couma ou desiran.»
Cepandant lou grand bruch qu'a mas aurelhas fria

Digitized by Google

E la forta clartat d'aquel grand incendìa
Aumentavou toujour, menaçant couma fau
D'anà carbounisà la granja amai l'oustau;
Dise alors à moun *pèra* : « Avèn pas d'autre afaire
» Que de fugi ben vite, amai sans tardà gaire ;
» Vous prendrai sus moun col, plaçat d'escambarlous,
» Afin de camià tout jougant das talous.
. . . . . .
» Savès qu'ai lou jarret *autant* bon que l'esquina
» E que d'un tel paquet vostre enfant ne badina;
» Antau s'ou vòu lou sort, ensemble periren
» Ou toutes, tant que sèn, ansin nous sauvaren.
» Qu'Ascagna à moun coustat à soun pichot pas marche;
» Counouisse lou cami qu'es unit amai large,
» E vous Créusa aurés, vous ou redise esprès,
» A m'avèdre dins l'iol e me segui de près;
» E vautres atant ben, mous fidèls doumesticas,
» Fau qu'embe atençioun escoutés sans replicas,
» Afin qu'exécutés, sans *renvoi* ni delai
» E d'un *zêla* nouvel, tout ce que vous dirai.
» Veirés, s'avès bons iols, dès sourti de la vila,
» A gaucha d'un gros truc, lou cami drech de fila,
» Un temple fort ancièn dediat à Cerés
» E *quouèque* rescoundut, prou l'i devistarés ;
» Un enorme ciprès ben pounchut que verdeja
» Que pèr religioun, ben mai que pèr enveja,
» Nostres bons davanciers an tengut conservat
» E qu'en ben grand respèt, an toujour cultivat,
» Es aqui que faudrà pèr diferentas routas,
» Quand deuriàs pèr lous camps caminà sus de moutas,
» Que toutes nous renden e sans cascalhéjà,
» Quand cambas, cap e col deurian nous degoulhà.
» E vous, moun *pèra*, anen, i'a pas à faire tria;
» Couma pur, cargàs-vous das dious de la patrìa;
» Pèr ieu couma ai las mans roujas dau sang umèn
» Se vouliéi m'en cargà, lous dious s'en facharièn. »
Mous quatre mots *crachàs,* vite me couvriguère
D'una pèl de lioun, qu'es pas ieu que tuère,
Car crese qu'èra mort, ...

Digitized by Google

Ben avant que nasquèsse (antau s'es pèr tout dich).
Vouguen facilità (counouissès ma franchisa)
Au vèrtuous vielhard, au respetable Anchisa,
A moun *chèr pèra* enfin, car poudiè pas sautà,
Sus moun large espallou, lou mouièn de mountà,
Me metère à ginouls : m'encamba e se tampouna;
De pòu de culbutà, a moun col se crampouna.
Sans pena e lestamen, me relève dau sòu,
Counten d'estre cargat d'un tant *cherit* maiòu.....
Enfin, toutes rendus, enfilan las carrièiras
Pu negras que tuièus de grandas cheminièiras.
Acòs n'empachèt pas, *malgrè* floc e dangè,
Que faguèssen cami d'un pas ferme e laugè.
Mès ieu que tout peril de moun tens afrountave,
Qu'en moustachin fiefach ardimen traversave
De l'un à l'autre bout chivals e batalhouns,
Qu'à força de sabrà remplissièi lous *silhouns*
De la tèsta das Grecs, pura e vila canalha,
Que soul fasièi toumbà sans relachè en batalha;
Ioi tramble au mendre bruch, couma l'enfant au brès,
A tèl pount qu'on creiriè que poultrounege esprès;
Car imaginàs-vous qu'un soul *soufle* m'esfralha,
Belèu n' ou creirés pas, jusqu'au vol d'una gralha.
Es vrai qu'es pèr moun *pèra* autant que pèr moun fil
Qu'ai pòu, n'esten cargat, que me cerquou garguil.
Enfin prou raprouchàs, a pu près d'un bon mila,
De l'un das vint pourtaus d'aquela granda vila,
Me semblèt, n'esten pas pèr degus arrapat,
Qu'as dangès toutes quatre avian, crese, escapat;
Mès *lorsque* derriès ieu tout d'un cop entendère
Quauqu'un que courrissiè, ben fort me tremoussère,
Au pount que s'ère estat cargat d'un autre fai,
Es certèn que serièi toumbat mort de l'esfrai.
Couma pèr nous sauvà n'avian pas tens de rèsta,
D'après ce qu'aviè vist tout en virant la tèsta,
Moun *pèra* alors me dis: « Moun fil, despachen-nous,
» Car l'enemic de près, nous sarra lous talous;
» Vese sous grands *boucliès,* que de tant que lusissou
» Pèr soun brilhant *reflèt* mous dous iols eblouissou;

Digitized by Google

» Sous damàs scintillà couma autant de sourels,
» Qu'on diriè que n'i'a mai de cent mila parels. »
Tèl recit redoublèt de pu fort ma tramblada,
Au pount que ma cervèla èra *presque* troublada;
E, couma avian afaire à mai d'un fort championn,
Pèr moun repau cerquère a troumpà l'espioun.
D'*aillurs,* quau n'es pas fort fau que jogue de rusa;
Mès, pèr quinte malur perdère ma Créusa?
Couma n'ou save pas, voudrés ben counsenti
Que vou'n digue pas res, de pòu de vous menti.
Pense qu'en caminant, s'esten trop escartada,
Quauque Grec *marodur* noun me l'ague croucada,
Ou que de lassituda, au mitan d'un valat,
Ague finit sous jours!..... Ne sui desesperat.

.....

Ah! dious! quinta seguèt de toutes la surpresa:
« Quau sap ounte es anada, ounte pot s'èstre mesa?
» Se saviè l'embarràs e se ben counouissiè
» Ounte a mes sa familha, au pulèu revendriè? »
Dins ma granda doulou, das dious me planiguère;
Sans egard ni respèt lous omes maudiguère;
Troia, *quouèque* brullada, amai n'ague soufrit,
A mous iols n'aviè pas mèma desordre oufrit.

.....

Mès *malgrè* moun tracàs, sans perdre tens, metère
Dins un founsut valoun.....
Ce qu'avièi de pu *chèr, pèra,* enfant e mous dious;
En pareil cas, chacun ben recata lous sious.
« Abandounèsses pas, dise à mous doumesticas,
» Lou pu grand das tresors noun plus que mas relicas,
» Que ben fort recoummande à toutes vostres *souèns*.
» E se lous dious prègàs, fasès-ou sans temouèns.
» Or, couma soui pressat, que me bailou mas armas;
» Sus moun depart au men versèsses pas de larmas..... »
Au moumen de parti, moun mantèl endoussère;
Près la porta de vila, un pau tard arrivère
E pèr lou mèma endrech d'ounte n'ère sourtit,
Amplamen arnescat e surtout ben vestit;
Mès, sans veire degus, ni mèstres ni chambrièiras,

Digitized by Google

Caminère toujour dins de longas carrièiras.

. . . . . .

A l'oustau de moun *pèra* alors m'agandiguère.
Esperant que Créusa e tout couma ou cresièi
Réunis en familha, aqui la trouvarièi.
Aboutàs, la trouvà ! Jujàs, sans degus i'estre,
Se l'enemic manquèt de s'en rendre lou mèstre !
Mès, *lorsque* lou quitèt, mesprisant aquel lioc,
Aguen tout empourtat, vouguèt ie metre fioc.
Las flambas, que lou vent jusqu'au cièl empourtavou,
Quouèqu'assès escartat bravamen me caufavou,
E quand aurièi degut rencountrà l'enemi
Me fourcèrou de prendre un tout autre cami.
Temouèn d'un tel malur, savès se ben marchère,
A me rendre au palai se prou me despachère,
Jusqu'a la citadèla, en alounguen lou pas,
Mès couma prou campat, ie sejournère pas.
Dau temple de Junoun, pèr dejout lous porticas,
D'un genre tout nouvèl, mès fachs embé de bricas,
Car èra aqui l'endrech ounte lous Grecs avièn
Amoulounat butin raubat, mès que tenièn
Ben gardat pèr Phénix e lou fripoun Ulyssa,
Robuste, fourbe, adrech autant qu'a de maliça ;
De mobles d'un grand pris, car èrou das pu bèus,
En tafetàs vièulet de superbes ridèus ;
L'i vegère de mai de taulas ben scultadas
Que, couma ou pensàs ben, las avièn fabricadas
D'un boi bèucop pu du que l'euse e lou courniè,
Pèr servi quand fasièn quauca cerimouniè ;
Pioi fossa coupas d'or, d'estofas magnificas,
Garnis de diamans, de sabres e de picas ;
Après de tèls objèts, ce que me faguèt mau,
L'i vegère, amai prou, couma pores en fièirau,
Bèucop pu mau tratàs pèr aquela canalha
Qu'aquel bestiau mourrut qu'on apèla pourcalha,
De fennas e d'enfans, malerouses captifs,
Sus la tèrra aloungàs, ventre vouide e crentifs ;
Es aqui, *quouèque* soul, moun oumbra pèr escorta,
Que Créusa sounère, amai d'una *vouès* forta,

Digitized by Google

Aquel noun tant *chérit, plusiurs* fes repetat
Qu'à parlà francamen m'ère *presque* escanat.
Mès, *malgrè* plours e cris, de mous artels las bèrcas,
Lous grands passes qu'ai fach e toutas mas recèrcas,
Tout seguèt inutille e restèt sans succès,
Qu'atabé dau chagrin me prenguèt un accès.
Penden que, couma un bau, parcourrissièi la vila,
De chagrins acablat, car n'avièi mai de mila,
L'oumbra de ma Créusa à ieu se presentèt
D'una tèla grandou que ben fort m'esfralhèt,
Tant èra de bèucop au dessus de sa talha,
Sous osses cliquetant couma un sac à ferralha.
D'aquel fantome outrat tramblère talamen
Que pèr dejout moun casquou, amai sansiblamen,
Sentiguère dressà, sans vous dire lou rèsta,
Couma quilhas en joc mous pèusses sus la tèsta.
La paraula perdère aqui sans dire mot ;
Restère estabourdit, tout tramblant e capot :
« Moun tendre e *chèr* espous, me diguèt ma Créusa,
» Tèl que viou dins l'*espouèr* pèr fes vei que s'abusa.
« Pèr qu'a vostra doulou tant fort vous livràs-ti ?
» Savès be que lous dious fan tout sans averti.
» Jupiter entèstat, vesès que se refusa
» Que pèr coumpagna agués vostra *chèra* Créusa.
» Save be que pèr vous acò' s un cop mourtèl;
» Mès lou fau supourtà : l'*arrèt* es sans apèl.
» Fort long-tens roudarés sus la mar dangèirousa ;
» Dispos en Italia, e surtout ben pourtant,
» Toutes i'arrivarés à bon port, tout cantant.
» Or dounc poudès parti rassurat e tranquille,
» Es aqui que veirés bèu peïs e fertille,
» Pèr lou Tibre arrousat de l'un à l'autre bout,
» Que de soun cours tranquille ou vivifia tout.
» Alors coumençarés à jouï de la vida.
» Aqui finirà pas dau bonur la lusida,
» Pioi que l'i fourmarés, car Jupiter ou vòu,
» Un rouiaume estendut, flourissen e tout nòu.
» Après i'espousarés, sans pena embe allegressa,
» Una jouina e poulida e fort richa princessa,

Digitized by Google

» D'un esprit cultivat, de vostra mèma lei,
» Unica dins soun genre e filha d'un grand rèi
» D'après aquel tablèu, que fidèl garantisse,
» Sans mai vous detalhà ce qu'aici vous esquisse,
» Cessàs dounc de plourà vostra *chèra* mitat,
» Créusa que vous parla e qu'avès tant aimat.
» Acò' s per ieu finit, e poudès fort ben creire
» Que das bons Mirmidouns soun peïs ane veire,
» Ni mai lou dau Delopa, ancien e ben aimat,
» Qu'aurièi, s'avièi pougut, mai d'un cop visitat.
» N'esten pas, ou savès, d'una raça mouièna,
» Pioi qu'èra, quand vivièi, princessa amai Troièna,
» De Venus bèla-filha, acò' s la veritat
» (Titre tant glorious que m'en fau vanitat),
» Or persuadàs-vous, *n'importa* soun espèça,
» Qu'esclava serai pas de las fennas de Grèça.
» Cybèlla me retèn, i'a pas à barquignà;
» N'aurièi pas, la fachen, res de bon à gagnà.
» Adiou, moun *chèr* marit, autras fés ma coumpagna,
» Aima e *chèris* toujour nostre *chèr* fil Ascagna. »
Aqueles mots lachàs, car res mai me diguèt,
Pu proumpta que l'*écler,* d'un saut dispareguèt.
Mès ce de pu fachous, que pode pas coumprendre,
Es que m'ague quitat sans mèma voudre atendre,
Malgrè moun grand desir, *malgrè* ma fantasiè,
Qu'agèsse respoundut a ce que me disiè.
De voule l'embrassà, pèr tres fes l'ensagère,
Mès inutillamen, pioi que tres fes vegère,
Autant cla que lou jour, que l'ensach que fasièi
Era à perdre moun tens, pioi qu'una oumbra vesièi
E pira que lou vent, rapida autant qu'activa,
Couma un sounge laugè, de mèma fugitiva.
Enfin, d'après acós, ieu pense que creirés
Qu'au lioc de la sarrà n'embrassave pas res.
Après avèdre ansin passat una nioch blanca,
E *quouèqu'*escalugat, *lors que* lou son me manca,
Car aime de dourmi (tant pis s'es un defau)
A plens iols, poungs sarràs, tout lou tens que me fau,
Anère retrouvà, plourant à caudas larmas,

Digitized by Google

Moun *chèr pèra,* moun fil e mous coumpagnous d'armas,
Qu'atendièn réunis, sans manjà ni dourmi,
Lou moumen prou tardif de me veire espeli.
Engambe e ben pourtant, a la fin arrivère.
Vous dirai qu'amplamen estounat ben seguère
E *presque* estabourdit dau cop *inatendut,*
Car cresièi, pèr ma fe, que tout èra perdut,
De veire autant groussit, magrioules e l'èr soumbre,
De paures victimàs l'espèça amai lou noumbre :
D'omes de tout estat, de fennas e d'enfans
En bas age e jalàs, se tenguen pèr las mans,
Dignes de pietat, immoubilles, *ountouses,*
Troupa fourmada enfin d'un *tas* de malerouses,
Que jout divers raports, e *vu* l'ocasioun,
La vesièi digna enfin de ma coumpassioun.
Chacun venguèt cargat, e segu poudès creire,
De ce que l'enemic n'aviè pas pougut veire;
Tant avide en butin que, pèr rempli soun but,
Tout *etra* aurièn raubat, quand l'aurièn trouvat nud;
A me segui countens deurièn-ti se reduire,
Vendran dins tout peïs, que voudrai lous counduire.
Embé de tèls sujèts, pèr fini, vous dirai
Que, pèr nostre bonur, faran ce que voudrai.
Ara, couma ou vesès, l'estèla matinièra,
Dins sa coursa *nocturna* es toujour la premièira
A pareisse souleta, amai sans desbridà,
Tout à fait au dessus dau pounchut mount Ida.
Or dounc, couma lous Grecs de la vila èrou mèstres
E que d'autoritat s'èrou rendus sequèstres,
Nous vegen sans *espouer,* ni de nioch, ni de jour,
De poude l'i dounà lou pu pichot secour,
Decidàs de parti, pèr faire plaça neta,
Carguère vitamen moun *pèra* à l'esquineta,
Afin qu'embé ma troupa, aguen tout preparat,
Sus la mountagna, enfin, seguèsse retirat.

JOURDAN.

Digitized by Google

ÉPIGRAPHIE ROMANE

DIALECTES MODERNES

(Suite)

LANGUEDOC (sous-dialecte de Clermont-l'Hérault et de ses environs)

Ainsi que nous l'avons annoncé à nos lecteurs, dans le précédent numéro de la *Revue,* nous publions le nouveau texte de Peyrottes dont son fils nous avait signalé l'existence, et un autre texte que nous avons retrouvé dans ses manuscrits.

IX

TRADUCTION DU *PATER*

gravée sur une petite fontaine en poterie qui se trouve dans la sacristie de l'église de Cabrières

Le village de Cabrières, situé au pied du pic de même nom, sur la rive droite du ruisseau de Boynes, dans une des régions les plus pittoresques de notre département, fait partie du canton de Montagnac et de l'arrondissement de Béziers, bien qu'il ne soit séparé de Clermont-l'Hérault que par une distance de 8 kilomètres. C'est dans ce petit village que Peyrottes rencontra la compagne qui devait lui survivre, et qui conserve pieusement, avec l'unique fils resté de leur union, le culte de sa mémoire et la garde de ses manuscrits. En 1856, deux ans avant sa mort, il donna à l'église de cette localité, desservie alors par M. l'abbé Rieusset, avec lequel il entretenait les meilleures relations, la fontaine qui a été placée dans la sacristie de cette église. Sur sa partie antérieure se trouve l'inscription, en caractères très-apparents. Bien que ce soit plutôt une imitation qu'une traduction littérale du *Pater,* nous croyons inutile d'en donner la traduction française.

PRIERA DEL CHRIST

PAYRE QUE SIOS AL CIEL, EN TUS (SOUL) TOUT ESPERA [1];
LA NATURA BENIS TOUN NOUM E TA BOUNTAT.

[1] Le mot *soul* est mis entre parenthèses parce que, par suite d'un oubli du poëte, il ne figure pas dans l'inscription; mais nous avons trouvé le

Digitized by Google

QUE TOUN ROUYAOUME VENGUE, E QU'AL CIEL E SUS TERRA
SIEGUE FACHA ADARE TA SENTA VOULOUNTAT.
HIOY, PER NOSTRES BESOUNS, BAYLA LOU PAN PROUPICE;
PERDOUNA NOSTRES TORTS, CAR AGISSEN ANTAL;
NOUS LAYSSES PAS TENTA PER LOU DEMOUN DEL VICE,
ET PER NOSTRE BOUNHUR DELIVRA-NOUS DEL MAL

(Luc, XI, 2, 3, 4.)

X

QUATRIN GRAVAT SUR UNE DINIEYROLA

A Madama C... M...

PER L'HUMANITAT VOSTRA IDOLA,
FENNA, DE VOSTRES DETS CHARMANTS,
ESPOUTISSÈS MA DINIEYROLA.
PER NE FAIRE UNA AOUTRE, AY DE MANS.

vers tel que nous le donnons dans les manuscrits de Peyrottes, où il existe même avec la variante suivante :

Payre que sios al Ciel, ambé tus tout espèra

Afin de vérifier sur place ces divers détails, nous avons fait, le 11 juin dernier, une excursion à Clermont et à Cabrières. Dans ces deux localités, ainsi qu'à Péret, nous avons rencontré, chez les membres de la famille Peyrottes auxquels nous avons fait visite, l'hospitalité la plus empressée. C'est pour nous un devoir de les remercier de ce bon accueil.

Un prélat homme d'esprit signalait naguère, à ceux qui ont cure de l'administration des églises, les dangers du vandalisme du mauvais goût. A propos de cette fontaine, nous avons à signaler une autre espèce de vandalisme, celui de l'étourderie. Les acolytes de Cabrières sont sans pitié pour cette œuvre d'argile, dont ils n'apprécient pas assurément la valeur. La petite croix qui surmontait le couvercle a été brisée et remplacée, vaille que vaille, par une anse de fil de fer plus ou moins bien implantée dans des trous pratiqués à cet effet. La fontaine proprement dite, en forme d'urne antique, est seule bien conservée. Sur le col, l'auteur a gravé le titre de sa traduction, et sur le corps les huit vers qui la constituent. A la partie inférieure se trouve son nom, dont le scellement du robinet a emporté quelques lettres. Le bassin qui reçoit l'eau n'est pas non plus en état d'intégrité. Son bord postérieur, celui qui prend point d'appui sur le mur, est agrémenté d'une moulure lisse, reproduisant la forme d'une élégante bandelette, au-dessous de laquelle l'auteur a écrit en français :

Donné à l'église de Cabrières,
1856

mais son bord antérieur est presque entièrement ébréché. Comme on le

Digitized by Google

QUATRAIN GRAVÉ SUR UNE TIRELIRE. — A madame C. .. M.... Pour l'humanité votre idole, — Femme, de vos doigts charmants, — cassez ma tirelire : — Pour en faire une autre j'ai des mains.

Nous sommes autorisé à faire connaître la personne désignée par les initiales : il s'agit de Mme Casimir Maistre, née Renard, qui a été pendant son séjour à Villeneuvette, près Clermont-l'Hérault, la providence du pays. C'est à Villeneuvette que se trouve l'importante manufacture de draps fondée par Colbert en 1677, et passée, en 1803[1], après avoir été considérablement agrandie par plusieurs propriétaires, aux mains de la famille Maistre. En nous permettant de dévoiler son nom, elle a voulu montrer que Peyrottes ne conservait aucune animosité contre le magistrat du parquet qui porta la parole dans le procès de 1839, puisque, quelques années après, il adressait à sa fille des vers où rien n'indique l'existence d'un sentiment de cette nature. Ces vers ne sont pas, du reste, les seuls que Peyrottes lui ait envoyés. Mme C. Maistre veut bien consentir à remettre entre nos mains la tirelire où le quatrain ci-dessus est gravé. Nous sommes heureux de lui offrir l'expression de notre respectueuse reconnaissance.

A. E.

voit, les dégradations n'ont atteint que les portions de cette œuvre qui sont fréquemment déplacées, telles que le couvercle qui la surmonte et le bassin sous-jacent. Le corps lui-même de la fontaine n'a subi aucune atteinte. Il serait à désirer que des précautions fussent prises pour éviter à l'avenir toute dégradation nouvelle.

[1] Ces dates sont données d'après l'*Histoire de la ville de Clermont-l'Hérault et de ses environs*, par l'abbé A. D. — Montpellier, 1837.

Digitized by Google

GRAMMAIRE LIMOUSINE

LIVRE DEUXIÈME

CONJUGAISON

CHAPITRE PREMIER

ORIGINE DES FORMES ET CLASSIFICATION DES CONJUGAISONS

I

La conjugaison est, de toutes les parties de la grammaire, celle où les langues romanes se sont montrées le plus heureusement créatrices.

J'ai essayé, dans un autre ouvrage[1], de faire ressortir l'originalité et la remarquable symétrie du plan de l'édifice nouveau construit par elles, sur les ruines de la conjugaison latine. Comme je ne pourrais, sur ce point, que me répéter, je n'y reviendrai pas ici; je me dispenserai également d'exposer la théorie des temps en limousin, cette théorie étant dans ce dialecte, comme en général dans la langue d'oc, la même qu'en français ; et je me bornerai à énumérer rapidement, avant de passer à la classification des conjugaisons et à l'examen particulier de chacune d'elles, les formes du verbe limousin, avec indication de leur origine, en notant au fur et à mesure celles du verbe latin qui se sont perdues.

Indicatif présent. — Forme latine conservée : *canto, chante.*

Imparfait. — Forme latine conservée : *cantabam, chantâvo.*

Futur. — Forme latine périmée. Elle a été remplacée dès les premiers temps, dans toutes les langues romanes (excepté le valaque et plusieurs dialectes roumonches), par une combinaison de l'infinitif avec le présent de l'indicatif du verbe

[1] *Histoire et théorie de la conjugaison française.*

Digitized by Google

avoir : chantarai = cantare habeo[1]. Dans notre ancienne langue, comme en catalan, en espagnol et en portugais, le ou les régimes, quand c'étaient des pronoms, s'introduisaient souvent entre les deux éléments de ce temps composé. Ex. : *Ajudar l'en ai* (Charte de Montpellier, entre 1068 et 1079, dans la *Revue des langues romanes,* IV, 487); — *metre l'etz* (Amanieu des Escas, dans Bartsch, *Chrestomathie,* 323, 16); — *dir vos ai* (Rambaud d'Orange, dans Raynouard, *Gramm.,* 222).

Parfait. — Forme latine conservée : *cantavi, chantei.* L'ancienne langue en avait gardé toutes les personnes. Aujourd'hui nous n'avons plus que la première du singulier, la troisième du même nombre et la troisième du pluriel. Les trois autres (deuxième du singulier, première et deuxième du pluriel) ont été remplacées par les personnes correspondantes, soit du plus-que-parfait latin de l'indicatif, soit peut-être (la question sera discutée plus loin) du parfait latin du subjonctif, à moins qu'elles n'aient été tout simplement modifiées par le génie populaire. — Dans les dialectes plus orientaux et plus méridionaux (haut-auvergnat, gascon, languedocien, provençal), la même substitution ou la même modification a eu lieu aussi à la première personne du singulier, en sorte qu'il n'y a dans ces dialectes que la troisième personne de chaque nombre qui reproduise exactement le parfait latin[2]. Il est remarquable que le catalan, idiome dans lequel ce temps est également devenu hybride, l'a constitué non comme ses voisins, le gascon, le languedocien, le provençal, mais comme le limousin : *ami, amares, amá, amarem, amareu, amaren.*

Mais le parfait latin avait une signification trop peu précise pour suffire aux besoins nouveaux des langues romanes; aussi en créèrent-elles un second de toutes pièces, par l'adjonction au participe passé du verbe du présent de l'indicatif de *habere*

[1] Ce nouveau futur se rencontre assez fréquemment, déjà tout formé, dans le latin vulgaire des bas siècles. M. Boucherie en a rappelé un bien curieux exemple (*daras = dabis*), en lui restituant sa vraie date (VIIe ou VIIIe siècle), dans la *Revue des Langues romanes,* V, 114, et il en avait précédemment relevé plusieurs autres (par exemple : *cognuscere habis*) dans la *Vie de sainte Euphrosyne* dont on lui doit la publication.

[2] Peut-être seulement la troisième du singulier, car la troisième du pluriel peut venir aussi bien du plus-que-parfait que du parfait latin.

Digitized by Google

ou d'*esse*[1] (*ai chantat, soi venguz*). Nous réserverons pour ce dernier, qu'on appelle ordinairement *passé défini*, le nom de *parfait*, et nous appellerons *prétérit* celui qui est dérivé (au moins partiellement dans la forme actuelle) du parfait latin.

Plus-que-parfait.— La forme latine fut conservée : *chantera* = *cantaram* pour *cantaveram*. Mais elle passa de l'indicatif au subjonctif. Elle fait, en effet, double emploi, dans l'ancienne langue, avec la forme tirée du plus-que-parfait de ce dernier mode (*cantassem*). Ce double emploi se montre limité dans les œuvres littéraires de l'époque classique à la signification de notre conditionnel ; mais il est probable que, dans l'usage populaire, au moins de quelques dialectes, la similitude de signification était entière, comme nous voyons qu'elle l'était et qu'elle l'est restée en espagnol et en portugais; toujours est-il que, dans quelques parties du Limousin où cette forme a persisté, elle sert aujourd'hui à peu près exclusivement au même usage qu'en français l'imparfait du subjonctif : *Voudrio que tu chanterā* = *je voudrais que tu chantasses*[2].

Lorsqu'on étudie le latin barbare des temps mérovingiens, on y remarque la plus grande confusion dans l'emploi des modes. Ainsi les formes en *ebam, eram*, y servent à la fois, souvent, pour l'indicatif et le subjonctif[3]. Cette confusion persista plus ou moins longtemps dans les diverses langues romanes; dans quelques-unes, elle dure encore. Au début, *fueram* par exemple (sous ses diverses formes) dut, dans toute la latinité, signifier à la fois *j'avais été, je serais* (ou *j'aurais été*), *je fusse* (ou *j'eusse été*). Mais, de bonne heure, il perdit en ita-

[1] Sur la genèse de cette forme, et en général des formes composées des verbes, et sur ce que les auxiliaires y apportent de signification, voir *Histoire et théorie de la conjugaison française*, chap. II, III et IV.

[2] On pourrait croire, à première vue, que *cantera* vient, non de *cantaveram*, mais de *cantarem*, qui y convient certes mieux pour le sens; mais à cela deux raisons s'opposent : la première, que les formes correspondantes en portugais et en espagnol ont, comme on va le voir, outre le sens du conditionnel, celui du plus-que-parfait de l'indicatif; la seconde, et celle-ci est décisive, que, dans les verbes où le radical du présent diffère de celui du parfait, c'est à ce dernier que notre forme se rattache. Ex. : *fora degra, agra*, etc.

[3] On peut voir dans la *Vie de sainte Euphrosyne*, publiée par M. Boucherie, p. 57, trois exemples où l'imparfait de l'indicatif a la signification de notre conditionnel présent, c'est-à-dire est employée pour l'imparfait

Digitized by Google

lien et en langue d'oc la première de ces significations [1] ; en français [2], il la perdit plus promptement encore, et on ne trouve dans les textes aucune trace des deux autres. En portugais et en espagnol, il les a au contraire toutes conservées jusqu'à nos jours ; seulement, tandis que toutes les trois sont restées en portugais également usuelles, la première n'est plus aujourd'hui en espagnol qu'un archaïsme.

Comme on avait formé avec le participe et le présent de l'auxiliaire un nouveau parfait, on forma de même un nouveau plus-que-parfait avec le participe du verbe et l'imparfait de l'auxiliaire : *avia chantat, era tenguz*. En espagnol et en portugais, cette forme composée fut usitée concurremment avec la forme simple tirée du latin ; en italien, en français et en langue d'oc, elle s'y substitua complétement.

Futur antérieur. — Forme latine périmée ; remplacée par une forme composée avec le participe passé et le futur (roman, bien entendu) de l'auxiliaire : *aurai chantat ; serai venguz*.

Subjonctif présent. — Forme latine conservée : *cantem, chante*.

Imparfait. — Forme latine périmée. Toutes les langues romanes la remplacèrent par celle du plus-que-parfait (*cantassem*). *Chantes*, pour le sens, représente donc *cantarem*. Mais l'oubli de l'ancienne signification ne fut pas immédiat, et pendant longtemps *chantes*, par exemple, fut employé indifféremment au sens de *cantarem* ou de *cantassem*, et signifia par conséquent : *j'aimasse* ou *j'eusse aimé*, *j'aimerais* ou *j'au-*

du subjonctif. — On cite même un vers de Virgile (*Enéide*, IV, 603) où *fuerat* a déjà le sens de l'it. *fora* (*serait*) :

Verum anceps pugnæ fuerat fortuna.

[1] On ne trouve guère cette forme en langue d'oc, avec la signification de l'indicatif, que dans *Gérard de Rossillon*, où elle est, du reste, employée aussi bien et plus souvent avec celle du conditionnel présent ou passé. V. par exemple, v. 301 et suiv., 3212, 3245, 3902 et suiv., 4589, 5771, 6005 (édit. Hofmann).

[2] On ne l'y remarque que dans les plus anciens monuments, la *Cantilène de Sainte Eulalie*, la *Passion* et le *Saint Léger* de Clermont-Ferrand, la *Vie de saint Alexis*. Il n'y en a qu'un seul exemple dans ce dernier poëme. — Dans tous ces textes, comme dans *Gérard de Rossillon*, sa signification temporelle a été, sauf un ou deux cas, toujours avancée, c'est-à-dire qu'elle exprime, non le plus-que-parfait, mais le prétérit ou l'imparfait.

Digitized by Google

rais aimé. Cette indétermination temporelle fut commune à son suppléant (*chantera*), dérivé du plus-que-parfait latin de l'indicatif, qui signifia, lui aussi, tantôt *je chanterais*, tantôt *j'aurais chanté*.

Parfait. — Cette forme (*cantarim* pour *cantaverim*) survit encore, avec sa signification étymologique, en espagnol et en portugais. Elle survécut peut-être aussi en langue d'oc dans le parler rustique, et ce serait à elle dans ce cas, plutôt qu'au plus-que-parfait de l'indicatif, qu'il faudrait rapporter les formes actuelles du prétérit de ce mode signalées plus haut : en Limousin, *erei (eres), erem, erei (eres)*; en Languedoc, *ere, eres, erem, eres*[1]. Le passage d'un mode à l'autre ne peut faire difficulté, puisque nous avons vu tout à l'heure le plus-que-parfait de l'indicatif devenir imparfait du subjonctif. Il y a, d'ailleurs, d'autres exemples de cette confusion des deux modes. Ainsi en valaque, les formes en *ass*, que présente le parfait de l'indicatif, proviennent évidemment du plus-que-parfait du subjonctif[2]. En Italie, le peuple de Florence et de Rome dit *cantassimo (cantavissemus)* pour *cantammo (cantavimus)*[3], et, dans plusieurs des patois gallo-italiques, la substitution a lieu encore à d'autres personnes[4].

L'accentuation ne fait pas non plus difficulté, car, en limousin, comme en catalan, elle est conforme à celle du parfait

[1] Il y a, je l'ai déjà indiqué, une troisième explication possible de ces formes, d'après laquelle elles seraient également indépendantes et du plus-que-parfait de l'indicatif, et du parfait du subjonctif. Cette troisième explication sera proposée et développée en son lieu. J'en fais pour le moment complétement abstraction, n'ayant ici qu'à examiner la question de savoir duquel des deux temps précités on devrait tirer les formes dont il s'agit, s'il était prouvé qu'elles ne peuvent pas avoir une autre origine.

[2] Ex.: *Adunasem, adunasessi, adunase* = *j'avais réuni*, etc. Au pluriel, au lieu d'emprunter purement et simplement les formes du subjonctif, on y a soudé de plus les flexions de l'indicatif : *Adunaseram, adunaseratsi, adunasera*, ce qui correspondrait à un type latin **adunavisseramus*, etc.

[3] V. Corticelli, *Regole ed osservazioni della lingua toscana*, p. 64, 67, 71. — Cette forme incorrecte est employée plusieurs fois par Montaigne dans la partie du Journal de son voyage rédigée en italien V. t. II, p. 332 : *passassimo, andassimo, attraversassimo* = *passammo, andammo, attraversammo*.

[4] Voy. Biondelli. *Saggio sui dialetti gallo-italici*, passim.

Digitized by Google

latin du subjonctif : *cantárimus, chantérem, — cantáritis, chantérei.* Ceci serait même une preuve décisive en faveur de *cantárimus* contre *cantarámus,* si l'accentuation partout ailleurs était restée régulière. Mais cela n'est point ; le catalan, par exemple, dit *amássem* = *amassémus,* et souvent, en limousin, la première personne du pluriel a pris l'accentuation de la troisième. (Ex.: *chántem* = *cantámus.*) Aussi crois-je ne devoir présenter que comme purement défensif l'argument tiré de la place de l'accent dans *chantérem, chantérei.* Le suivant a plus de force ; je le fonde sur la coexistence de *chantérem* = *nous chantâmes* et de *chanterám* = *nous chantassions.* Comment expliquer que, dans une même variété d'un même dialecte, une seule et même forme latine (*cantarámus*) ait pris non-seulement deux significations modales opposées (là, je l'ai déjà dit, ne serait pas la difficulté), mais encore deux formes différentes ? En Espagne et en Portugal, où la dualité de signification modale de la forme tirée du plus-que-parfait latin de l'indicatif a persisté jusqu'à nos jours, cette forme est restée unique. Elle se montre également unique dans le seul monument de notre vieille langue (*Gerard de Roussillon*) où elle soit employée tantôt dans sa signification étymologique, tantôt dans la signification détournée qu'elle a conservée. Pourquoi se serait-elle dédoublée chez nous ? Et comment, tandis que l'une des deux formes, produits de ce dédoublement (*chanterám*), se rattache très-régulièrement au type originaire (*cantarámus*), la seconde (*chantérem*) ne peut-elle y être ramenée que moyennant une infraction aux lois de l'accentuation ? Toutes ces difficultés disparaîtraient si on ne rattachait à *cantarámus* que *chanteram* et qu'on expliquât *chantérem* par *cantárimus.*

Je serais donc porté à croire que l'origine des formes dont nous nous occupons, supposé qu'elles viennent, en effet, d'un autre temps que le parfait latin de l'indicatif, doit être cherchée, non dans le plus-que-parfait de l'indicatif, comme je l'ai cru quelque temps et comme je l'ai dit dans mon *Histoire et théorie de la conjugaison française*[1], mais dans le parfait du subjonctif. Un examen plus attentif de la question m'avait déjà

[1] Page 23.

Digitized by Google

fait modifier en ce sens ma première opinion, lorsque j'ai trouvé un secours inattendu pour celle dont je cherche à démontrer la plausibilité dans un article de la *Revista di filologia romanza*[1], où M. Canello a réuni un grand nombre d'exemples anciens[2] de formes en *are* et *ire*, que les lois de la phonétique italienne ne permettent pas de rattacher à *arat(=averat)* ou *ierat*, et qui, au contraire, se dérivent régulièrement de *arit* ou *ierit*. Seize de ces exemples présentent la signification modale de l'indicatif, sept (parmi lesquels celui de Dante) celle du subjonctif ou du conditionnel.

Les formes en *éra*, que l'on rencontre dans Girard de Rossillon, avec la signification du parfait ou du plus-que-parfait de l'indicatif, et que j'ai déjà signalées, viennent très-probablement du plus-que-parfait latin de l'indicatif. Mais cela ne prouve rien contre la thèse que je soutiens ici. En effet, il a très-bien pu coexister, surtout en des dialectes différents, avec la signification commune de parfait (ou plus-que-parfait) de l'indicatif, des formes dérivées de *cantaram* et de *cantarim*[3]. Il pourrait même se faire que cela ait lieu encore, et que les trois ou quatre formes en *r* introduites dans l'ancien prétérit proviennent, dans tel dialecte, ou même dans telle variété d'un dialecte[4], du plus-que-parfait latin de l'indicatif; dans tel autre, du parfait latin du subjonctif.

Quoi qu'il en soit, au surplus, de l'origine des formes dont il s'agit, et que le parfait latin du subjonctif y survive en partie ou qu'il ait complétement disparu de notre langue, le rôle

[1] Tom. I, p. 46.

[2] Savoir : un de Dante (*Vita nova*, § 2), et vingt-deux tirés de la *Cronaca mantovana* d'Aliprando Bonamente, auteur mort vers 1417. Cette forme, à ce qu'il paraît n'a pas été jusqu'ici retrouvée dans d'autres textes italiens.

[3] Cette coexistence est constatée par M. Canello dans l'ancien italien. V. l'article cité tout à l'heure, où un exemple de *fuera* = *era stato* est rapporté à côté des exemples de parfaits en *are* et *ire* provenant de *arit* et *ierit*.

[4] Le provençal moderne, par exemple, et le bas-limousin lui-même, qui disent *chanteriam*, *chanteram* et non *chantérem*. — En valaque, où ce temps est également hybride, les trois personnes du singulier proviennent du parfait latin de l'indicatif, celles du pluriel du plus-que-parfait du même mode. Même partage et même origine probable pour chaque série dans la plupart des patois d'oïl où ce temps n'est pas resté homogène.

Digitized by Google

qu'il remplissait en latin a été dévolu, dès le principe, à une forme composée du participe passé du verbe et du présent du subjonctif de l'auxiliaire : *aia chantat.*

Plus-que-parfait.—J'ai dit plus haut que le plus-que-parfait latin fut conservé, mais avec la signification temporelle de l'imparfait[1], non sans de fréquents retours (dans l'ancienne langue) à sa première et normale signification. Il fut remplacé par une forme composée avec le participe passé du verbe et l'imparfait (en latin, plus-que-parfait) de l'auxiliaire : *agues chantat* =, pour le sens, *cantassem,* pour la forme, *habuissem cantatum.*

Conditionnel présent. — Pour exprimer le conditionnel, le latin se servait des temps du subjonctif. Les langues romanes employèrent souvent aussi au même usage l'imparfait (ancien plus-que-parfait) de ce mode. De plus, la langue d'oc, comme on l'a vu, et aussi l'italien, le portugais, l'espagnol, attribuèrent le même rôle, plus ou moins exclusivement, à l'ancien plus-que-parfait latin de l'indicatif. Mais cela ne leur suffit pas, et elles créèrent sur le modèle de leur futur, c'est-à-dire en accolant à l'infinitif du verbe l'imparfait[2] indicatif de l'auxiliaire *avoir,* réduit à ses désinences (ex. : *chantaria*), un temps nouveau, auquel elles assignèrent spécialement et exclusivement la fonction que l'imparfait du subjonctif ne remplissait que par surcroît. Ce temps, comme le futur, est resté longtemps séparable en espagnol et il l'est encore en portugais. L'a-t-il été aussi dans la langue d'oc ? Cela est possible dans les premiers temps. Mais je n'ai pas rencontré d'exemple qui le prouve.

Conditionnel passé. — Temps propre à nos langues, comme le précédent, et qui fut formé du participe passé du verbe et du conditionnel présent de l'auxiliaire : *auria chantat, seria vengut.*

[1] Cet *avancement* de la signification temporelle du plus-que-parfait du subjonctif se remarque déjà non rarement dans les textes mérovingiens V. dans la *Vie de sainte Euphrosyne* déjà citée, p. 39-40, deux exemples de *fuisset, potuisset*, employés pour *esset, posset*

[2] Ou, en italien, le prétérit de l'auxiliaire. Au début, cette langue avait les deux formes *canteria* (= *cantare avia*) et *cantarei* (= *cantare ebbi*) La dernière seule a survécu dans la langue littéraire.

Digitized by Google

Infinitif présent. — Forme latine conservée.

Infinitif passé. — Forme latine périmée ; remplacée par une forme composée avec le participe passé du verbe et l'infinitif présent de l'auxiliaire : *aver chantat, esser vengut.*

Infinitif futur. — Forme latine périmée ; n'a pas été remplacée.

Gérondif. — Forme latine conservée, mais se confondant complétement avec le participe présent, dont son emploi seul la distingue. Aussi crois-je superflu de la faire figurer dans les paradigmes ci-après.

Participe présent. — Forme latine conservée: *cantantem, chantant.*

Participe passé. — Forme latine conservée : *cantatum-atam, chantat-ada.*

Supin. — Forme latine périmée.

Voix passive. — La voix passive du latin, dans la langue d'oc, comme dans les autres langues romanes, a disparu tout entière. Chacune de ses formes a été remplacée par une proposition complète : *amor, soi amat ; — amatus sum, fui amat*, etc.[1].

Verbes déponents. — Les verbes déponents latins avaient pris dans le latin vulgaire la forme active ; *mori*, par exemple, était devenu **morire, mortuus sum, *morivi* ou **morui.* Mais il faut remarquer que les procédés de conjugaison des temps composés de ces verbes se retrouvent exactement dans celle de nos verbes neutres conjugués avec *être* (Ex.: *profectus sum, soi partit*), l'auxiliaire perdant dans les deux cas sa signification temporelle propre, ce qui, en latin, avait lieu également, bien entendu, dans la voix passive [2].

II

J'ai proposé, dans l'ouvrage auquel j'ai déjà plusieurs fois renvoyé le lecteur[3], un nouveau système de classification des verbes français, fondé sur la distinction nécessaire, et qu'on

[1] V. *Histoire et théorie de la conjug. franc.* Ire partie, chap. V.
[2] *Hist. et théorie de la conjugaison française*, p. 51-55.
[3] *Ibid.*, p. 36-37.

Digitized by Google

n'avait pas faite encore, des conjugaisons vivantes et des conjugaisons archaïques. Cette classification convient à la langue d'oc comme au français, et en général à toutes les langues romanes; je la suivrai donc ici. J'appelle conjugaisons vivantes, celles dont les formes s'imposent à tous les verbes nouveaux que la langue crée ; conjugaisons archaïques, celles qui, frappées de stérilité dès le commencement, n'ont pu prêter leurs formes à aucune idée verbale nouvelle.

La première classe se compose :

1° De la conjugaison des verbes en *â (ar)* = lat. *are ;*

2° De la conjugaison des verbes en *î (ir)* à forme inchoative, c'est-à-dire dont le radical est accru aux temps de la première série du suffixe *isc (iss),* dépouillé d'ailleurs de toute signification particulière.

La deuxième classe comprend :

1° La conjugaison des verbes en *ir* à forme non inchoative, c'est-à-dire conformes à la conjugaison latine en *ire ;*

2° La conjugaison des verbes en *re* et en *ei (er)* atone ou tonique (lat. *ĕre* et *ēre*)[1].

Cela ferait en tout quatre conjugaisons; mais nous n'en compterons ici que trois, la première en *a,* la seconde en *i,* la troisième en *re* ou *ei*[2], plaçant en appendice et comme exceptions dans la seconde, les verbes en *ir* non inchoatifs, ce qui peut se faire avec d'autant moins d'inconvénient que plusieurs hésitent, en limousin, entre les deux formes, et que dans d'autres dialectes de notre langue ils ont déjà tous, ou presque tous, pris la forme inchoative.

[1] En français, les deux conjugaisons latines que, comme Raynouard, nous réunissons ici en une seule, doivent demeurer distinctes. Les verbes en *oir* diffèrent en effet de ceux en *re,* non-seulement par la forme de l'infinitif, mais encore par celle du prétérit, qui, en *u* dans les premiers, est en *i* (sauf une dizaine d'exceptions) dans les seconds. Au contraire, en langue d'oc, la confusion est devenue complète à tous les temps, même à l'infinitif, malgré la persistance des deux désinences primitives *ēre* (*ér*) et *ĕre* (*re* ou *er* atone), car le même verbe les offre souvent à la fois, non-seulement dans deux dialectes ou sous-dialectes différents, mais encore dans une seule et même variété.

[2] L'ordre de Raynouard est différent; mais celui que je suis ici est le seul logique et légitime, les deux conjugaisons vivantes ne devant pas être séparées l'une de l'autre par la conjugaison archaïque.

Digitized by Google

III

En langue d'oc comme en français, les temps simples des verbes se divisent en deux séries. La première comprend le présent et l'imparfait de l'indicatif, l'impératif, le présent du subjonctif, le gérondif et le participe présent; la seconde, le prétérit de l'indicatif et l'imparfait du subjonctif. L'infinitif et le participe passé (comme en latin le supin) restent en dehors de l'une et de l'autre. Toutes les formes d'une même série, dans les verbe réguliers, se déduisent l'une de l'autre d'après des règles fixes et, de plus, dans les conjugaisons vivantes, tous les temps sont liés entre eux par des rapports nécessaires et constants. Mais il n'en est pas de même dans la conjugaison archaïque. Là, chaque série reste indépendante. La forme de l'infinitif ni celle du présent de l'indicatif ne détermine point nécessairement celle du prétérit, et il n'y a point non plus de règle absolue pour tirer de ce dernier temps le participe passé.

Les flexions des temps de la première série sont et ont été, dès l'origine, les mêmes pour les deux dernières conjugaisons, sauf, pour celle en *ir* (inchoative), la différence qui résulte de l'insertion entre le radical et la flexion du suffixe *isc*. La première conjugaison seule en a de particulières. — Au contraire, aux temps de la deuxième série, c'est la deuxième conjugaison qui reste isolée, la première y ayant les mêmes flexions proprement dites que la troisième. — Au participe passé, les mêmes distinctions qu'à l'infinitif reparaissent, à chaque forme infinitive correspondant une désinence participiale différente, savoir *at* à *ar*, *it* à *ir*, *ut* à *re* ou *er*.

Dans les paradigmes qui vont suivre, je placerai toujours en regard des formes actuelles les formes correspondantes de l'ancienne langue. Les explications que j'ai données dans la première section du présent chapitre sur l'origine de chaque temps rendent, je pense, inutile d'en rapprocher également les formes latines.

Je ne ferai, après chaque paradigme, que les remarques particulières à la conjugaison ou au verbe examiné. Les observations d'un caractère plus général trouveront leur place dans un chapitre spécial.

Digitized by Google

CHAPITRE DEUXIÈME

VERBES AUXILIAIRES

Tous nos verbes formant, ainsi qu'on l'a vu, leurs temps composés à l'aide de l'un des deux auxiliaires *avoir* et *être*, je présenterai d'abord les paradigmes de ces deux verbes. Je crois inutile d'y comprendre les temps composés du passé ; mais j'y laisserai le futur et le conditionnel, et je ferai de même dans les paradigmes suivants.

I. — Avei (aver = habere)

Avei forme ses temps composés avec lui-même. — Il sert d'auxiliaire aux verbes transitifs, aux verbes neutres exprimant une action et quelquefois aux verbes réciproques ou réfléchis. Ainsi quelques-uns disent : *î s'an boura, tu t'â fai mau;* littéralement : *ils s'ont battus, tu t'as fait mal.* Mais le plus ordinaire est d'employer en pareil cas, comme en français, l'auxiliaire *être*.

INFINITIF

aver	*avei, avé*

FUTUR

aurai	*óurai*
auras	*óurâ*
aura	*óuró*
aurem	*óurém, ám*
auretz	*óurê, ei*
auran, au.	*óurán, au.*

CONDITIONNEL

auria	*óurió*
aurias	*óuriâ*
auria	*óurió*

Digitized by Google

auriam	*óuriám, ém*
auriatz	*óuriâ*
aurian, en.	*óurián, én, ou.*

INDICATIF PRÉSENT

Ai, ei	*ai*
as	*â*
a	*ó*
avem	*avem, am*
avetz,	*avê*
an, au.	*an, au, óu.*

IMPARFAIT

avia	*avió*
avias	*aviâ*
avia	*avió*
aviam	*aviam, em*
aviatz	*aviâ*
avian, en, on, o.	*avian, en, au, óu.*

IMPÉRATIF

aias	*àyo*
aiatz	*ayâ.*

SUBJONCTIF PRÉSENT

aia	*âye*
aias	*ayā, ei*
aia, e	*âye*
aiam	*ayám*
aiatz	*ayâ, ei*
aian, en, on.	*ayan, ou.*

PARTICIPE PRÉSENT

avent, en	*ayan.*

PRÉSENT DE L'INDICATIF

aic, aig, ac, agui	*aguei, î*
aguist	*aguêrei, ā*
ag, ac	*agué*

Digitized by Google

aguem	*aguêrem, am*
aguetz	*aguêrei, ā*
agren, on, o.	*aguêren, ou.*

1er IMPARFAIT DU SUBJONCTIF

agues, ssa	*aguê, êsso*
aguesses	*aguessâ*
agues	*aguê, êsso*
aguessem	*aguessam*
aguessetz, atz	*aguessâ*
aguessen, an, on.	*aguessan, ou.*

2e IMPARFAIT DU SUBJONCTIF

agra	(*aguero*)
agras	*aguerā*
agra	(*aguero*)
agram	*agueram*
agratz	*aguerâ*
agran, en, on.	*agueran.*

PARTICIPE PASSÉ

agut, uda.	*agu, udo.*

Observations

1. A Nontron et en haut Limousin, l'*a* initial de ce verbe peut subir l'aphérèse à toutes les formes où il est suivi de *v* ou de *g*. Cette aphérèse, chez nous, n'est constante qu'au participe passé. — Quand l'aphérèse n'a pas lieu, l'*a* initial s'affaiblit en *o* en haut Limousin ; il en est de même en bas Limousin.

2. *Indicatif présent.* — La forme *ei* de la première personne du singulier est fort ancienne dans la langue. On la remarque dans une pièce du XIe siècle, publiée par M. Paul Meyer (*Anc. poésies relig.*), et dans *Gérard de Roussillon* ; mais elle paraît n'avoir pas ou n'avoir guère été employée par les troubadours. Elle ne se rencontre aujourd'hui en Limousin qu'aux extrémités du dialecte, du côté de l'Auvergne, où elle est très-usuelle. — L'affaiblissement en *o* de la troisième personne du singulier

Digitized by Google

se constate déjà fréquemment dans les textes limousins du XVe siècle. — La première personne du pluriel est souvent à Nontron, et presque toujours en haut Limousin, *am* au lieu de *avem*. Est-ce par l'effet d'une contraction de *avem* ou d'une confusion avec la troisième personne du pluriel? C'est ce que je ne saurais décider, bien que la dernière alternative me paraisse la plus vraisemblable. — Quelques-uns, à la seconde personne du pluriel, disent aussi *ê* et même *â* pour *avê;* mais cette faute est rare.

La forme *au* de la troisième personne du pluriel est particulière au bas-limousin, où elle s'affaiblit souvent en *óu*. C'est, du reste, une forme très-ancienne[1] et qui est restée usitée dans beaucoup d'autres dialectes ou sous-dialectes de la langue d'oc. On la retrouve en valaque.

3. L'*i* consonne du subj. prés. et de l'impératif (= *e* latin) s'est durci en *j* à Tulle. Il en était déjà ainsi dans plusieurs dialectes de la vieille langue, mais non pas dans tous, comme paraît le croire M. Bartsch[2].

4. Le *g* dur du prétérit et des temps qui s'y rattachent provient d'un renforcement en *gui* de la flexion *ui* du latin : * *habgui* pour *habui,* comme * *guipera* pour *vipera*[3]. Le *b* radical tomba après ce renforcement, mais non peut-être pas partout; car le bas-limousin offre les formes *óugué, óugu,* qui permettent de supposer son maintien, moyennant vocalisation en *u* : * *habguit* = * *havguit* = *avgué* = *óugué*.

5. Avec le radical du subjonctif présent *ay* (à Tulle *aj*), nous avons formé de toutes pièces, sur le modèle de la conjugaison régulière en *ar,* un nouveau verbe *ayâ* (*oja* en bas-limousin), qui a par conséquent en commun avec *avei* l'impératif et le subjonctif présent. C'est à ce nouveau verbe qu'appartient proprement le participe présent *ayan,* qui remplace *avent* périmé. — *Ayâ* ne fait pas, du reste, double emploi

[1] On la trouve, par exemple, dans une charte provençale d'entre 1101 et 1110 et dans une charte languedocienne du XIIe siècle (V. Meyer, *Recueil d'anciens textes,* n° 42 et n° 50).

[2] V. *Chrestomathie prov.*, p. 422. M. Bartsch imprime partout *aja*. C'est trancher d'autorité une question qu'il devait laisser indécise. On écrivait *aia,* que dans tel dialecte on prononçait *aja,* dans tel autre *aya*.

[3] Voir *Phonétique,* chap. V, 3e section, V *intérieur*.

Digitized by Google

avec *avei;* car, premièrement, il n'est jamais auxiliaire, et, en second lieu, il a ordinairement une signification plus spéciale[1].

II. — Éssei *ou* Être (esser, estre = essere)

Ce verbe, n'ayant pas de participe passé, n'a pas conséquemment de temps composés du passé. Il emprunte ceux de *eitá* (*estar* = *stare*), à la formation desquels il sert d'ailleurs souvent lui-même comme auxiliaire, bien qu'on emploie plus fréquemment *avei* à cet usage.

INFINITIF

esser; estre.	*essei, esse; être, estre.*

FUTUR

serai	*sirai*
seras	*sirâ*
sera	*siro*
serem	*siram*
seretz	*sirei, é*
seran, au.	*siran, au, óu.*

CONDITIONNEL

seria	*sirió*
serias	*siriâ*
seria	*sirió*
seriam	*siriám*
seriatz	*siriâ*
serian, on, o.	*sirian, ou.*

INDICATIF PRÉSENT

sui, soi	*soui, sei, sai*
est, iest, es, ses	*sê*
es	*ei, e* (*es*)

[1] Dans un vieux noël, la Vierge demande à saint Joseph de lui cueillir une pomme; celui-ci, qui lui garde rancune de la visite de l'ange, lui répond:

Que lou que v'o graciâdo
Vou la vênhe *ayâ!*

Digitized by Google

em, esmes, sem	*sem, soum*
etz, ses	*sê*
sou, sun, so.	*soun, sou.*

IMPARFAIT

era	*èro*
eras	*èrā*
era	*êro*
eram	*ērám*
eratz	*ērâ*
eran, en, on, o.	*êran, ou.*

IMPÉRATIF

sias	*sio*
siatz.	*siâ.*

SUBJONCTIF PRÉSENT

sia, seja	*sio, sié*
sias	*siá, siei*
sia, sie	*sio, sié*
siam	*siam*
siatz	*siâ, siei*
sian, sien, sion.	*sian, siou.*

PARTICIPE PRÉSENT

(Manque).

PRÉTERIT DE L'INDICATIF

fui	*fuguei, î*
fust, fost	*fuguêrei, ā*
fo, fon, foc	*fugué*
fom	*fuguêrem, am*
fotz	*fuguêrei, ā*
foren, on, o.	*fuguêren, ou.*

1er IMPARFAIT DU SUBJONCTIF

fos	*fû, fûsso; fuguê, êsso*
fosses	*fussā; fuguéssā*
fos, ssa	*fû, fûsso; fuguê, êsso*

Digitized by Google

fossem	*fussam ; fuguessam*
fossetz, atz	*fussâ ; fuguessâ*
fossen, an, on, o.	*fussan; fuguéssan, ou.*

2° IMPARFAIT DU SUBJONCTIF

fora	(*fuguêro*)
foras	*fuguérā*
fora	(*fuguêro*)
foram	*fugueram*
foratz	*fuguerâ*
foran.	*fuguéran.*

PARTICIPE PASSÉ

(Manque).

Observations :

1. *Infinitif.* — *Être* (à Tulle *estre*) est maintenant plus employé chez nous que *essei.* C'est, d'ailleurs, une forme très-ancienne et qui paraît avoir été commune à tous les dialectes d'oc.— La forme apocopée *ser,* qui a servi à composer le futur et le conditionnel, ne se rencontre pas isolément, pas plus qu'en français et en italien, où elle a eu le même emploi. On sait qu'elle persiste seule, au contraire, en espagnol.—*Serai* et *seria* sont les formes classiques ; mais *sirai* et *siria* sont aussi des formes anciennes [1]. On les connaît seules aujourd'hui à Nontron et en haut Limousin; mais le bas Limousin emploie encore, concurremment avec elles, *serai* et *serio.* — Notons pour mémoire que l'ancienne langue avait, comme le français, conservé quelques formes (*er, ers, er* [2]) du futur latin ; mais elle les laissa périmer de fort bonne heure.

2. *Indicatif présent.* — *Sai* (première personne), qui est la forme de Nontron et du haut Limousin, est un renfoncement de *sei,* qui appartient au bas Limousin et aux contrées du Périgord plus méridionales que Nontron. *Sei* n'est, d'ailleurs,

[1] Elles alternent avec *serai* et *seria* dans les documents de Limoges des XIVe et XVe siècles.

[2] On n'en cite pas qui soient dérivées de *erimus, eritis, erunt,* et je n'en ai moi-même jamais rencontré.

Digitized by Google

qu'une forme réduite de *souei,* développement normal de *soui* (= anc. *soi*). Je ne sais si *souei* se dit quelque part ; mais *soui* est encore usité en bas Limousin, concurremment avec *sei*. — La forme classique, pour la seconde personne du singulier, était *est* ou *iest*. Mais il y avait à côté une forme vulgaire *ses*[1], qui persiste dans notre *sê* (à Limoges, *sei*). — La chute de l'*s* à la troisième personne n'a été compensée, à Tulle, que dans la locution *oquei* = *c'est*. Partout ailleurs, *es* s'est simplement réduit à *e*. Mais l'*s* reparaît souvent en liaison. — *Première personne du pluriel.* La forme classique la plus ordinaire était *em*. On trouve aussi *sem* et *esmes*. Cette dernière forme, certainement la plus ancienne des trois, paraît avoir été rejetée de fort bonne heure de la langue littéraire[2]. Mais elle dut persister assez longtemps dans le langage courant du haut Limousin, car je la trouve encore employée, en 1475, dans le *Testament,* déjà cité, *d'un gentilhomme de la basse Marche* (Johan Faulcon)[3]. *Em* n'a, je crois, survécu nulle part. Quant à *sem,* qui apparaît rarement dans les monuments littéraires de l'époque classique[4], mais qui se montre au contraire assez fréquemment dans ceux de l'âge suivant, ainsi que dans les Chartes[5], c'est aujourd'hui la forme la plus répandue dans le Midi : c'est celle de l'Auvergne, du Quercy, d'une partie de la Gascogne et de tout le Languedoc; c'est aussi celle du bas Limousin. Mais à Limoges, à Nontron, à Ribérac, à Périgueux, on dit *soum* (= lat. *sumus*), qui est aussi la forme de la Gascogne occi-

[1] Ou *sies*, *sias*, selon les dialectes : les deux se trouvent dans le *Ludus sancti Jacobi* (XVe siècle, dialecte provençal), et *siet* est dans *Blandin de Cornouailles* (XIVe siècle), v. 884.

[2] Raynouard ne la cite pas; les deux seuls exemples qu'en relève Bartsch appartiennent, l'un à *Boëce*, l'autre à une poésie du XIe siècle, dont l'origine limousine est certaine. Je ne l'ai rencontrée que là et dans le *Testament de Johan Faulcon*, ce qui me ferait supposer qu'elle était particulière au dialecte limousin.

[3] *Bull. de la Soc. archéol. du Limousin*, tom. I, pag 58.

[4] Raynouard (*Gram.*, pag. 179) en rapporte un exemple de R. Vidal de Bezaudun. Il y en a un dans Flamenca, v. 6197

[5] V. *Ludus sancti Jacobi* et *Version en prose de la Croisade*, passim; — Charte auvergnate publiée par P. Meyer, *Recueil d'anciens textes* (p. 171); Charte périgourdine dans Dessales, *Périgueux et les deux derniers comtes du Périgord*, p. 68 des preuves.

Digitized by Google

dentale (Bordeaux[1]). — *Seconde personne du pluriel.* La forme classique était *etz;* mais il y en avait une autre (*ses*) plus usitée certainement dans la langue commune, puisqu'elle a seule survécu partout[2], et qui se rencontre d'ailleurs quelquefois dans les anciens textes. Raynouard (*Gram.*, p. 180) en rapporte, d'après le ms. B.N. n° 7225, un exemple tiré d'une pièce de la comtesse de Die. On en trouvera d'autres dans le fragment de la trad. de l'Évangile de saint Jean, donnée par M. Paul Meyer (*Recueil,* p. 32-39), d'après un ms. de Dublin (ce texte a même déjà *se* et non *ses*), ainsi que dans *Flamenca* (v. 4586) et dans le *Ludus sancti Jacobi,* v. 205, où M. Meyer et M. Bartsch impriment à tort *s'es.*

3. *Imparfait* .— Outre la forme commune *êro, êrā,* etc., le haut Limousin en a une autre, *êrio, êriā,* etc., qui, d'après Ruben, serait, à Limoges du moins, plus usitée que la première, et où l'*i* a été introduit par fausse analogie, tous les autres imparfaits qui ne sont pas en *avo* étant en *io.*[3]

4. *Subjonctif présent.* — Ce temps vient, non de la forme classique *sim,* mais d'une forme vulgaire **siam. Sie,* usité chez nous concurremment avec *sio,* qui est le *sia* de l'ancienne langue, se rencontre déjà dans *Gérard de Rossillon* (ms. d'Oxford)[4]. Il alterne avec *sia* (ou *sio*) dans les textes limousins du XVe siècle.

5. *Prétérit de l'indicatif.* — On a vu dans la Phonétique que l'*u* et l'*i* sont sujets à développer devant eux leur semi-con-

[1] *Suns* se trouve dans *Girard de Roussillon,* v. 72 du fragment publié par M. P. Meyer, d'après le ms. d'Oxford ; mais c'est peut-être là une forme française. Le ms. de Paris donne, à cet endroit comme ailleurs, *em.* — On remarquera, d'une part, l'analogie de notre *soum* avec le catalan *son* et avec l'espagnol *somos,* et, d'autre part, celle de la forme correspondante *siam* du prov. moderne avec l'italien *siamo.*

[2] Exceptez le prov. moderne, qui dit *sias,* d'après l'analogie de la première personne du pluriel (*siam*).

[3] C'est à une fausse analogie du même genre que sont dues, en italien, les formes allongées *eravamo, eravate,* qui se sont substituées aux formes étymologiques *eramo, erate,* dès le premier âge de la langue. On en trouve de pareilles (*eravam, eravatz, eravan*) dans le *roman de Jaufre* (*Lex. rom.* I, 130 *b*, 152 *b*, 156 *b*, 168 *a*). Je n'en ai pas remarqué ailleurs.

[4] Par exemple, v. 338 et 343 du fragment publié par M. Paul Meyer dans son *Recueil d'anciens textes.*

Digitized by Google

sonne respective. C'est ainsi qu'on trouve déjà dans le latin archaïque *fuvit* (*fuveit*) pour *fuit*. Ce sont de pareilles formes qui, survivant à côté des formes classiques dans le latin populaire, ont donné naissance, par le renforcement subséquent de *vi* en *gui* (comme dans **mogui* pour *movi*), à celles qui ont cours aujourd'hui, à peu près exclusivement, dans notre dialecte. On trouve *foc* dans le *Planch de sant Esteve; fouc, foguet* (= *fuit* tous les deux), *foguen* = *fuerunt*, dans la version en prose de la *Croisade albigeoise* (V. Meyer, *Recueil*, p. 113). Mais ces formes ne se rencontrent pas dans les monuments littéraires de l'âge classique. Je n'en ai pas non plus vu d'exemple dans les textes limousins des XIVe, XVe, XVIe siècles, qui tous s'en tiennent encore aux formes sans *g*. Aujourd'hui au contraire, et sans doute depuis longtemps, ces dernières se sont effacées devant les autres, mais sans tomber pourtant tout à fait en désuétude ; car on dit encore quelquefois en divers lieux *fu, furen* (ou *futen*), *fure*, (ou *futei*), au lieu de *fugué, fugueren, fuguerei*[1].

6. 1er *Imparfait du subjonctif*.— Ici, comme au prétérit de l'indicatif, la forme sans *g* est la seule que présentent les textes classiques ainsi que les documents limousins même les plus récents. Elle reste encore aujourd'hui presque aussi usitée que la forme allongée.

7. 2e *Imparfait du subjonctif*.—La forme allongée est, je crois, la seule qui soit aujourd'hui en usage ; et, au contraire, elle paraît être restée, autant que *fugues*, étrangère à la langue classique.

Observons en terminant que, dans ces trois derniers temps, notre dialecte a substitué un *u* à l'*o* (= *ou*) des formes classiques. Cette substitution se remarque déjà dans des textes

[1] Le languedocien et le provençal, plus indépendants de la tradition que le limousin, parce qu'elle leur est sans doute moins propre, et plus faciles par suite à céder aux suggestions de l'analogie, ont donné à *être* un nouveau prétérit, en substituant au radical particulier de ce temps (*fu*) celui du présent (*se* ou *si*). De là les formes *seguet, siguet, sieguet*, selon les lieux. Ailleurs, l'*f* seule a été changée : *souguet* (St-Pons), *siousquet* (Montauban). Quelque chose d'analogue se remarque dans les formes italiennes d'imparfait *savamo, savate*, pour *eravamo, eravate*, que l'on rencontre par exemple dans Boccace.

Digitized by Google

de Limoges du XIVe siècle ; mais elle n'y a pas lieu constamment.

CHAPITRE TROISIÈME

CONJUGAISONS VIVANTES

I. — Première conjugaison : *â* (*ar* = lat. *are*)

Cette conjugaison correspond à la première conjugaison latine, dont elle reproduit exactement, sauf les modifications phonétiques, les formes conservées. En voici le paradigme:

INFINITIF

Chant ar.	*chant â.*

FUTUR

chantar ai	*chantar ai*
chantar as	*chantar â*
chantar a	*chantar ó*
chantar em	*chantar em, am*
chantar etz	*chantar ei, ê*
chantar an, au.	*chantar an, au.*

CONDITIONNEL

chantar ia	*chantar io*
chantar ias	*chantar iâ*
chantar ia	*chantar io*
chantar iam	*chantar iam*
chantar iatz	*chantar iâ*
chantar ian.	*chantar ian, iou.*

INDICATIF PRÉSENT

chant, chant i, e	*chant e, i*
chant as	*chant ä*
chant a	*chant o*
chant am	*chant em*
chant atz	*chant â*
chant an, en, on, o.	*chant en, ou.*

Digitized by Google

IMPARFAIT

chant ava	*chant âvo*
chant avas	*chant âvā*
chant ava	*chant âvo*
chant avam	*chant avam, em*
chant avatz	*chant avâ*
chant avan, en, on, o.	*chant avan, en, ou.*

IMPÉRATIF

chant a	*chant o*
chant em	*chant am*
chant atz.	*chant â.*

SUBJONCTIF PRÉSENT

chant chant e	*chant e*
chant es	*chant ei, ā*
chant, chant e	*chant e*
chant em	*chant am*
chant etz	*chant ei, â*
chant en, o.	*chant an, ou.*

PARTICIPE PRÉSENT

chant ant, an.	*chant an.*

PRÉTÉRIT DE L'INDICATIF

chant ei, iei	*chant ei, î*
chant est, iest	*chant êrei, ā*
chant et	*chant é*
chant em	*chant êrem, am*
chant etz	*chant êrei, ā*
chant eren, eron, ero.	*chant êren, êrou.*

1er IMPARFAIT DU SUBJONCTIF.

chant es, essa	*chant ê, esso*
chant esses, as	*chant essā*
chant es, essa	*chant ê, esso*
chant essem, am	*chant essam*

Digitized by Google

chant essetz, atz	*chant essâ*
chant essen, essan, esso.	*chant essan, ou.*

2e IMPARFAIT DU SUBJONCTIF

chant era	*(chant ero)*
chant eras	*chant erā*
chant era	*(chant ero)*
chant eram	*chant eram*
chant eratz	*chant erâ*
chant eran.	*chant eran.*

PARTICIPE PASSÉ

chant at, ado	*chant ă, âdo.*

OBSERVATIONS

1. *Indicatif présent.* — La flexion *em,* que nous avons substituée, à la première personne du pluriel, à l'*am* étymologique, est celle qui est propre aux verbes provenant de la deuxième conjugaison latine (*devem* = *debemus*). Cette substitution, dont la langue classique n'offre pas, je crois, d'exemple, commence à se montrer dans les textes de Limoges du XIVe siècle, où les formes en *em* alternent avec celles en *am* [1]. Elle a eu lieu probablement sous l'influence de la troisième personne du pluriel, où la même substitution de l'*e* à l'*a* étymologique s'était opérée dans notre dialecte dès les plus hauts temps.

2. C'est aussi probablement à l'influence de la troisième personne du pluriel en *en* de l'imparfait qu'est due la forme en *em* de la première personne du pluriel de ce temps. Ces formes, dont la première seule se remarque dans les anciens textes (V. *Boëce,* v. 39, etc.) sont aujourd'hui particulières aux contrées plus méridionales que Nontron. A Limoges, comme à Nontron, on n'emploie que les formes étymologiques en *am, an;* mais les premières alternent fréquemment avec celles-ci dans les textes limousins des XIVe, XVe, XVIe et XVIIe siècles.

3. *Subjonctif présent.* — Inversement, c'est un *a* que nous

[1] P. ex.: Coutumes de Limoges, dans *Lim. hist.*, p. 646-648 : *comandem, autrejem, ordenem, donem,* a côté de *lauvam, aproam, autrejam,* etc.

Digitized by Google

avons substitué à l'*e* étymologique de la langue classique dans les formes *chantam, chantan,* du subjonctif présent, leur imposant ainsi la flexion propre aux autres conjugaisons. La même substitution de l'*a* à l'*e* a eu lieu aussi, mais non pas si généralement, à la deuxième personne des deux nombres. A Nontron, c'est, dans ces deux personnes, les formes en *e* (*ei* = *es* ou *etz*) que l'on préfère. — La première personne du pluriel de l'impératif a naturellement subi la même mutation que celle du subjonctif : *chantam* et non plus *chantem.* Elle est, exceptionnellement, restée telle qu'autrefois dans *anem* = *allons,* qu'on dit encore concurremment avec *anam* et même plus souvent.

4. *Prétérit.* — Les flexions de ce temps et des deux imparfaits du subjonctif qui s'y rattachent se dérivent phonétiquement beaucoup mieux de *evi* que de *avi.* Faut-il admettre pourtant que, seule de toutes les langues romanes, la langue d'oc ait ici rejeté la forme originelle, en latin si répandue, pour y en substituer une qui l'était si peu que, même dans la conjugaison à laquelle elle appartient, elle était exceptionnelle ? Quoi qu'il en soit, *ei* pour *avi, et* pour *avit, es* pour *assem, era* pour *aram,* etc.: telles ont été, dès le principe, dans les temps dont il s'agit, les formes de la conjugaison en *ar,* comme celles de la conjugaison en *er.*

Les trois quarts au moins des verbes que nous possédons appartiennent à cette conjugaison. C'est celle qui a toujours été, comme en français et en latin, la plus productive. Elle comprend :

1° Tous les verbes (sauf peut-être deux ou trois) de la première conjugaison latine qui sont restés dans notre langue ; tels sont *eigâ (æquare), charmenâ (carminare), cramâ (cremare), couvidâ (convitare), deramâ*[1] *(* deramare (?), doundâ (domitare), lòuvâ (laudare), madurâ (maturare), mudâ (mutare), soubrâ (superare), sabroundà (superabundare);*

2° La très-grande majorité de ceux que nous avons formés nous-mêmes, soit à l'époque classique, soit depuis ;

3° Enfin tous les verbes empruntés au français qui appartiennent dans cette langue à la première conjugaison.

[1] Signifie *déchirer*, comme en vieux fr. V. *Saint Alexis,* 29, 3.

Digitized by Google

Elle comprenait dans l'ancienne langue un verbe défectif, *anar*, et deux verbes irréguliers, *dar* et *estar*. *Dar* est tombé en désuétude; mais les deux autres sont encore, surtout le premier, d'un grand usage.

Anar (*adnare*). Ind. pr. *vau, vâ, vai, vam, vâ* ou *anâ, van*. Imparf. *anavo*, etc. Impérat. *vai, anem*, ou *anam, anâ*. Subj. pr. *ane*, etc. Part. pr. *anan*. Prétér. *anei*, etc. Subj. imparf. *anê*, etc. Part. pas. *ana-ado*. Le futur et le conditionnel sont formés, comme en français, avec *ire*: *eirai* ou *nirai, eirio* ou *neirio*. — C'était exactement la même proportion, dans l'ancienne langue, entre les éléments constituants de ce verbe hybride, sauf que la 1re personne plur. du prés. de l'ind. était *anam*. — En haut Limousin et à Nontron, *anâ* et les formes qui en viennent subissent presque toujours l'aphérèse de l'*a*. — Dans quelques endroits a cours un prétérit incorrect à *g* intercalaire (*anguet*). Cette faute, exceptionnelle en limousin, paraît habituelle dans les dialectes plus méridionaux (par exemple, le languedocien). — Notons encore un futur (*anarai*) composé régulièrement avec l'infinitif *anar*, mais inusité chez nous.

Eitâ (*estar*). — Nous avons ramené ce verbe au type de la 1re conjugaison, dont il s'écartait dans le principe, en reportant l'accent de la désinence sur la syllabe initiale à toutes les formes où il était monosyllabe en latin : *sto, estau, aite ; stas, estas, eitā ; stat, estai, aito ; stant, estant, aiten ;* — et de même au subjonctif présent. J'ai déjà dit qu'il prête ses participes et ses temps composés du passé à *essei*.

II. — Deuxième conjugaison : *î* (*ir* = lat. *ire*)

Cette conjugaison n'a pas, comme la précédente, de type homogène dans le latin. Si, aux temps de la première série, de même qu'au participe passé et à l'infinitif, elle reproduit la quatrième conjugaison latine, c'est, dans les autres, de la troisième qu'elle procède, car elle s'y règle sur les verbes inchoatifs en *isco, esco*. Aujourd'hui, et depuis longtemps sans doute, elle est, dans toute la langue d'oc comme en français, complétement et logiquement constituée, c'est-à-dire que le suffixe verbal *isc* (*iss*) y précède la flexion proprement dite à toutes les formes

Digitized by Google

de la première série ; mais on voit par les textes qu'à l'époque classique les formes à flexion accentuée ne prenaient pas ce suffixe, ce qui rendait cette conjugaison semblable à ce qu'elle est encore en italien. La tendance à l'état actuel se constate pourtant assez fréquemment dès cette époque, de même que celle, devenue de plus en plus générale et dominante, dont nous reparlerons plus loin, d'imposer cet allongement en *is* aux verbes en *ir* restés conformes au type de la quatrième conjugaison latine.

INFINITIF

flor ir [1].	*flur î.*

FUTUR

florir ai	*flurir ai*
florir as	*flurir â*
florir a	*flurir ó*
florir em	*flurir em, am*
florir etz	*flurir ei, ê*
florir an, au.	*flurir an, au.*

CONDITIONNEL

florir ia	*flurir ió*
florir ias	*flurir iâ*
florir ia	*flurir ió*
florir iam	*flurir iam*
florir iatz	*flurir iâ*
florir ian, ien, ion.	*flurir ian, iou.*

INDICATIF PRÉSENT

flor isc, is	*flur iss e*
flor iss es	*flur iss ei*
flor is	*flur î*
flor em	*flur iss em*

[1] J'emprunte ce paradigme à M. Bartsch, *Chrestomathie;* il y donne comme déjà complétement constitué dans la langue classique le présent du subjonctif. Le fait n'est pas facile à vérifier ; mais je ne crois pas qu'il eût la généralité que M. Bartsch suppose. Les grammaires (Hugues Faidit, Raimond Vidal, les *Leys d'amors*) ne sont à cet égard d'aucun secours, car elles ne mentionnent, parmi leurs exemples, de premières ni de deuxièmes personnes du pluriel qui puissent ici nous éclairer.

Digitized by Google

flor etz	*flur iss ê*
flor isc on, iss en.	*flur iss en, ou.*

IMPARFAIT

flor ia	*flur iss io*
flor ias	*flur iss iâ*
flor ia	*flur iss io*
flor iam	*flur iss iam*
flor iatz	*flur iss iâ*
flor ian.	*flur iss ian, iou.*

IMPÉRATIF

flor is	*flur î*
flor am	*flur iss am*
flor etz	*flur iss ê.*

SUBJONCTIF PRÉSENT

flor isc a	*flur iss e*
flor isc as	*flur iss ā, ei*
flor isc a	*flur iss e*
flor isc am	*flur iss am*
flor isc atz	*flur iss â, ê*
flor isc an, on.	*flur iss an, ou.*

PARTICIPE PRÉSENT

flor en, iss en.	*flur iss én.*

PRÉTÉRIT DE L'INDICATIF

flor i	*flur î*
flor ist	*flur írei*
flor it, i	*flur i*
flor im	*flur, írem*
flor itz	*flur, írei*
flor iron, iro, iren.	*flur íren.*

1er IMPARFAIT DU SUBJONCTIF

flor is	*flur î, isso*
flor isses	*flur issā*

Digitized by Google

flor is	*flur î, isso*
flor issem	*flur issam*
flor issetz, issatz	*flur issâ*
flor issen, an, on.	*flur issan.*

2e IMPARFAIT DU SUBJONCTIF

flor ira	*(flur iro)*
flor iras	*flur irā*
flor ira	*(flur iro)*
flor iram	*flur iram*
flor iratz	*flur irâ*
flor iran	*flur iran.*

PARTICIPE PASSÉ

flor it, ido.	*flur í, ido.*

OBSERVATIONS

1. L'analogie de l'indicatif où *isc*, précédant toujours un *e*, est naturellement devenu *iss*, et peut-être aussi l'exemple du français, ont conduit à opérer le même changement devant les formes en *a* du présent du subjonctif[1]. Il en résulte que, comme en français, plusieurs personnes de ce temps se confondent avec les personnes correspondantes de l'imparfait du même mode. Cette confusion n'a pas lieu dans les dialectes plus méridionaux que le limousin, parce que *sc* y reste dur au subjonctif.

2. *Prétérit.*—Dans les dialectes plus méridionaux de la langue d'oc, spécialement le provençal et le languedocien, le prétérit et l'imparfait du subjonctif ont été abusivement allongés par l'insertion du *g* dur, qui, dans la langue classique, n'était attribué qu'aux prétérits dérivés de parfaits latins en *ui* ou *vi* non précédé d'*i*. Cette faute était déjà générale à Toulouse au XIVe siècle, comme on le voit par les *Leys d'amors* (II, 386). Aujourd'hui, je le répète, elle est devenue la règle presque partout ; le Limousin lui-même n'a pas su s'en défendre entièrement, car Limoges et Tulle disent *finigué* par exemple, au

[1] On a déjà des exemples de ce changement dans les textes de Limoges du XIVe siècle.

Digitized by Google

lieu de *fini*, comme Toulouse et Marseille. Mais le Périgord (Nontron, Périgueux, Ribérac), plus fidèle sur ce point, comme en général sur tous les autres, à la tradition classique, a échappé à la contagion. — Voici donc comment se conjuguent en haut et bas-limousin le prétérit et le subjonctif imparfait des verbes en *ir* :

PRÉTÉRIT	SUBJONCTIF IMPARFAIT
—	—
finigu ei	*finigu ê, esso*
finigu êrei, ā	*finigu ess ā*
finigu é	*finigu ê, esso*
finigu êrem, am	*finigu ess am*
finigu êrei, ā	*finigu essâ*
finigu êren, ou.	*finigu essan, ou.*

Le fonds primitif de cette conjugaison se compose de verbes provenant, une moitié à peu près de la quatrième conjugaison latine (*ire*), l'autre moitié, sauf quelques-uns d'origine germanique ou de provenance inconnue, de la seconde (*ēre*), ou de la troisième (*ĕre*), ces derniers ayant déjà probablement passé, dans le latin vulgaire, à la quatrième conjugaison.

A ce premier fonds se sont ajoutés :

1° Un assez grand nombre de verbes formés par la langue d'oc elle-même ;

2° Tous les verbes empruntés directement au latin après la période des origines et qui appartenaient dans cette langue à la deuxième, à la troisième[1] ou à la quatrième conjugaison ;

[1] Les verbes latins en *ēre* et *ĕre* introduits dans la langue française depuis les origines ont naturellement reçu l'infinitif en *er*, qui paraissait identique au leur, et toute la série de leurs formes a été la conséquence nécessaire de cette première attribution. On comprend facilement qu'il en ait été autrement en langue d'oc, où, grâce au maintien de l'*a* à l'infinitif de la première conjugaison, ce fut plutôt à la seconde (*ir*) qu'à celle-ci que les verbes en question durent paraître assimilables. Voici quelques exemples pris dans les *Coutumes de Limoges : resistir, exercir, possedir, sustituir, succedir, presumir*. Remarquons en passant que, la plupart de ces verbes étant, depuis l'âge classique, tombés en désuétude, c'est aujourd'hui sous la forme française que nous les employons quand nous avons à nous en servir, et, comme, ainsi qu'on l'a vu, les verbes français en *er* restent chez nous de la première conjugaison, nous disons *resistâ*,

Digitized by Google

3° Enfin, quelques verbes pris au français, en *ir*, bien entendu, dans cette langue, et qui sont pour la plupart d'introduction récente.

Je me bornerai à mentionner ici quelques-uns de ceux qui appartiennent au fonds primitif, en faisant remarquer qu'un fort petit nombre avaient dans le latin classique la forme inchoative. Tels étaient *putresco, (in)gemisco, floresco, languesco, lucisco*. Mais il est probable que la plupart des autres avaient déjà reçu cet allongement dans le latin vulgaire, avant le dégagement des langues romanes.

a. — Verbes provenant de la quatrième conjugaison latine : *eisî (exire) ; nūrî (nutrire) ; urdî (*ordire) ; perî (perire) ; patî (*patire) ; sarcî (sarcire); sebelî (sepelire); touissî (tussire),* usité en bas Limousin, mais non à Nontron ; *vītî (vestire).*

b. — Verbes provenant de la deuxième conjugaison latine : *(a) - coumplî (complere) ; jóuvî (gaudere) ; languî (languere) ; lūzî (lucere) ; pūrî (putrere).*

c. — Verbes provenant de la troisième conjugaison latine : *chabî*[1] *(capere); eissurî (exurere); fremî (fremere); gemî (gemere); legî (legere) ; parcî (parcere) ; trahî (tradere) ; tundî (tundere).*

d. — Verbes d'origine germanique : *chóusî (kaustjan) ; crūssî (kraustjan) ; eicharnî (skernon) ; furbî (furban) ; furnî (frumjan); garî (warjan) ; gandî (wantjan).* Il y a encore pour ce dernier hésitation entre la forme primitive et la forme inchoative.

Appendice à la deuxième conjugaison

Verbes en ir *à forme non inchoative*

Ces verbes sont aujourd'hui peu nombreux, beaucoup de

exerçá, possedá, etc. Le parler de Tulle paraît avoir été plus fidèle que le nôtre à la tradition, c'est-à-dire avoir admis un peu moins de ces verbes refaits sur le patron français.

[1] Ce verbe appartenait, dans l'ancienne langue, à la troisième conjugaison (troisième classe) En le faisant passer dans la seconde, nous avons retenu plusieurs de ses anciennes formes que nous employons concurremment avec les nouvelles, savoir : le prétérit de l'indicatif (*chóubé*), l'imparfait du subjonctif (*chóubésso*), le participe passé (*choubu*), et enfin le futur et le conditionnel (*choubrai, chóubrio*). On remarquera que la diphthongue du parfait a été abusivement propagée à ces deux derniers temps. La même faute, comme on le verra plus loin, a été commise dans le composé *reçabei* et dans *sabei*.

Digitized by Google

ceux qui à l'origine faisaient partie de leur groupe ayant graduellement reçu la forme inchoative. Voici le paradigme de l'un d'eux, *partî*. Je ne donnerai que les temps de la première série, ceux de la seconde ayant identiquement les mêmes formes que *flurî*.

INFINITIF

part ir.	*part î.*

INDICATIF PRÉSENT

part, part i, e	*part e*
part es	*part ei*
part	*par*
part em	*part em*
part etz	*part ê*
part en, on, o.	*part en, ou.*

IMPARFAIT

part ia	*part io*
part ias	*part iâ*
part ia	*part io*
part iam	*part iam*
part iatz	*part iâ*
part ian, en, on, o.	*part ian, ou.*

INFINITIF

part	*par*
part am	*part am*
part etz.	*part ê.*

SUBJONCTIF PRÉSENT

part a	*part e*
part as	*part ā, ei*
part a	*part e*
part am	*part am, iam*
part atz	*part â, iâ, ê, ei*
part an	*part an, ian, ou.*

PARTICIPE PRÉSENT

part ent.	*part en.*

Digitized by Google

OBSERVATIONS

1. *Indicatif présent.*— Ce sont les flexions propres, en latin, à la deuxième conjugaison (*ēre*) qui ont été attribuées à celle-ci, au lieu de celles qui, originairement, lui appartenaient. *Audimus, auditis* auraient donné *auzim, auzits,* là comme au prétérit. Ces formes ne se rencontrent pas.

2. *Subjonctif présent.* — C'est la troisième conjugaison latine qui a fourni les flexions de ce temps, et si cela est parfaitement régulier pour les verbes à forme inchoative, puisque ces verbes suivaient en latin la troisième conjugaison (*florescam, as, at*), cela l'est moins pour les autres qui, d'après leur origine, devraient les avoir en *ia, ias,* etc., = *iam, ias.* Mais la langue classique, qui paraît avoir eu peu de goût pour ces flexions mouillées, ne les conserva guère que là où l'*i* pouvait se combiner avec *n* ou *l.* Presque partout ailleurs, elle les remplaça par les flexions sèches provenant de la troisième conjugaison. Ex.: *colha, venha,* mais *parta, sorta, mora.*—A Nontron, la proportion entre les formes sèches et les formes mouillées reste la même que dans la langue classique; mais, sur d'autres points de notre dialecte, ce sont au contraire les dernières qui paraissent préférées, et on les prête même quelquefois à des verbes qui, étymologiquement, y répugnent, par exemple, comme à Tulle et à Limoges, à ceux de la première conjugaison. — J'ai déjà fait remarquer qu'il y a eu dans notre dialecte, depuis l'âge classique, un échange de formes entre la première conjugaison et les autres, ce qui a produit, comme en français, une série unique de flexions pour tous les verbes, sauf la différence résultant, dans quelques-uns, de la présence d'un *i* consonne, c'est-à-dire du mouillage de la consonne antécédente. Cet échange ne s'est pas fait partout d'une manière identique. Ainsi, tandis qu'en un lieu, Limoges, par exemple, on préfère pour la deuxième personne des deux nombres les flexions en *a* (lat. *as, atis)*, ailleurs, ce sont au contraire celles en *e* (lat. *es, etis*) qui ont prévalu.—Sur d'autres points à Tulle, par exemple, la distinction primitive a persisté, au moins dans les flexions atones, l'*e* de la première conjugaison étant resté tel, et l'*a* des autres s'étant, selon la règle, affaibli en *o* : *chante* = *cantet ; venho* = *veniat.*

Digitized by Google

Cette deuxième section de la conjugaison en *ir* ne comprend plus qu'un très-petit nombre de verbes, et plusieurs de ceux qui lui restent tendent à la quitter pour passer dans la première. Tels sont, chez nous, *fugî, culî,* qui, à certaines personnes, hésitent entre la forme primitive et la nouvelle. Cette tendance est plus forte en haut Limousin qu'à Nontron. Dans le dialecte languedocien, tous ou presque tous ont passé à l'inchoative, et cela depuis fort longtemps, comme en témoignent les *Leys d'amors,* qui, en condamnant les formes telles que *cubrisc, mentisc, servisc, umplisc, ubrisc, ufrisc, sufrisc, dormisc, partisc,* en constatent par là même l'usage courant à Toulouse dès le XIVe siècle.

La liste suivante comprend tous les verbes simples de cette conjugaison, persistant encore à Nontron dans la forme primitive, que j'ai pu recueillir. Les plus nombreux (13) étaient, dans le latin classique, en *ire*. Les autres (6) appartenaient originairement à l'une ou à l'autre des conjugaisons en *ere*.

1. *Culî (colhir, culhir, cullir = colligĕre).*

2. *Fugî (fugĕre).* J'ai déjà dit que pour ces deux verbes l'hésitation entre les deux formes est très-fréquente.

3. *Pudî (putēre).*

4. *(Re) pentî (pœnitēre).*

5. *Bulî (bullire).*

6. *Durmî (dormire).*

7. *Mentî (*mentire).*

8. *Ouvî (audire),* qui est *auzi* en Languedoc et en Provence.

9. *Partî (*partire).* Au sens de *partager,* ce verbe est inchoatif.

10. *Rundî (grundire).* On hésite souvent entre les deux formes.

11. *Sentî (sentire).* On trouve dejà *cosentis* = *cosent* dans *G. de Rossillon,* v. 2,918.

12. *Servî (servire).*

13. *Surtî (*sortire).*

14. *Cubrî* ou *crubî (*cooperire).*

15. *Dubrî* ou *drubî (deoperire).*

16. *Ofrî (*offerire* pour *offerre).*

17. *Sufrî (*sofferire* pour *sofferre).*

18. *Mourî (*morire).*

19. *Venî (venire).*

Digitized by Google

Les treize premiers verbes de cette liste se conjuguent en tout conformément au modèle ci-dessus. Les cinq suivants ne s'en écartent qu'au participe passé, qui a conservé, à Nontron, comme dans la langue classique, la forme latine : *cuber, duber, ofer, sufer*[1], *mor*. Le dernier, *venî*, en diffère complétement tant au participe passé qu'au prétérit, où il fait *vengu, vengui*. Ce verbe ne se rattache ainsi que par son infinitif à la présente conjugaison. Par ses autres caractères déterminants, il appartient plutôt à la troisième conjugaison, à laquelle sont propres, comme on le verra plus loin, ces formes en *guî* et *gu*.

C. Chabaneau.

(A suivre.)

[1] En certains lieux, par exemple dans les campagnes au nord de Nontron, ces quatre participes ont été régularisés : *crubi, dubri, ofri. sufri*. — *Ubrit* et *cobrit* sont déjà dans *Gérard de Rossillon* (v. 1957, 1940)

Digitized by Google

HISTOIRE LITTÉRAIRE
DES PATOIS DU MIDI DE LA FRANCE
AU XVIIIe SIÈCLE [1]

J'aime autant dire tout d'abord que les œuvres écrites dans les patois du midi de la France, au XVIIIe siècle, que j'ai pris à tâche d'apprécier dans la présente étude, n'eurent aucune originalité, n'ayant été que l'écho très-affaibli de la littérature nationale de cette époque.

On le sait, celle-ci n'opposa aux talents sévères du siècle précédent que des allures affadies, fruit d'une culture raffinée jusqu'à l'excès. Toute servitude du passé devint haïssable à une société nouvelle, que l'on vit s'appliquer à s'affranchir de la rigidité compassée et solennelle, si nettement caractéristique de la période qui venait de finir. La langue y gagna de la souplesse et une allure plus vive, plus dégagée, plus en rapport avec l'esprit léger et pénétrant de la nation, mais elle y perdit l'usage de la règle et souvent la distinction.

Le goût que l'on prit aux productions de quelques aimables esprits devint la signification de cette protestation contre le rigorisme, disons plus vrai, contre l'absolutisme en toutes choses du long règne de Louis XIV. Tout y affecta une allure libre, mais franche et sans hypocrisie. En entrant dans le grand concert des écrivains qui ne furent poëtes que pour être poëtes, comme le cardinal de Bernis, l'abbé de Chaulieu, le marquis de la Fare, Piron, Gentil-Bernard, Chapelle, Bachaumont, l'abbé Gresset, de Fontenelle et bien d'autres encore, Voltaire fit entendre les accents de sa voix sceptique et frondeuse jusqu'à la révolte, quoique humaine au fond. Marmontel, de la Harpe, de Saint-Lambert, s'unirent aux prosateurs philosophes pour prêcher l'esprit nouveau, esprit tout empreint de tolérance, ouvrant ainsi les horizons qui sont devenus la visée de l'époque moderne. Aucun de ces acteurs ne se doutait qu'il travaillait à préparer la révolution sociale qui allait bientôt éclater.

[1] Ce travail, que M. le docteur Noulet a bien voulu réserver à la *Revue des langues romanes*, est le complément naturel de l'*Essai sur l'histoire littéraire des patois du Midi de la France aux XVIe et XVIIe siècles*, inséré par lui dans la *Revue de Toulouse* et tiré à part à 100 ex. gr. in-8°, en 1859.

Digitized by Google

Une fois sur cette pente, le siècle se laissa aller à tous les élans généreux du cœur, sans réflexion, sans mesurer le danger des réformes radicales trop précipitées qui devaient en sortir.

Que pouvaient contre le flot de l'opinion les comédies hargneuses de Destouches, les épigrammes de Lamothe, les critiques de chaque jour de l'abbé Morelet, les sombres horoscopes de Gilbert, digues impuissantes contre un tel courant ?

Dans le midi de la France, encore si séparé de la France du Nord par l'usage que l'on y faisait des patois dérivés de la langue romane, tout se passa de même. Des esprits cultivés y écrivirent dans ces mêmes patois, en s'inspirant de la littérature française. Ils étaient sûrs ainsi de piquer plus au vif la curiosité des lecteurs et de se faire entendre du plus grand nombre. Ils furent donc légers de ton et d'humeur satirique, favorisant, sans qu'ils s'en rendissent néanmoins un compte bien exact, les idées d'émancipation nouvelles qui s'imposaient chaque jour davantage.

Et les idiomes méridionaux, que devenaient-ils eux-mêmes au moment où le XVIIIe siècle se séparait si radicalement du passé ? Ils suivaient le même cours; les anciens liens qui les rattachaient à la langue des troubadours se relâchaient de jour en jour, inclinant ainsi de plus en plus vers la langue française. Au XVIIe siècle, nous les avons trouvés encore assujettis, sinon à la règle, au moins à la coutume : désormais ils s'affranchissent de toute contrainte. Ceux qui les emploient ne se piquent plus du rigorisme d'autrefois; chacun, à part de très-rares exceptions, plus nombreuses chez les Provençaux, écrit en un jargon sur lequel le français déteint continuellement : on dirait que la langue nationale, irritée de la longue résistance des idiomes du Midi, ne pouvant les vaincre de vive force, s'applique à les corrompre et à les avilir.

C'est à démontrer que tout se passa ainsi que je vais m'appliquer, en analysant, avec une indulgente impartialité, les productions qui m'auront paru, par quelque côté, les plus dignes d'être signalées à l'attention des curieux qui veulent bien accorder encore quelque intérêt à l'histoire rétrospective des patois du midi de la France.

Digitized by Google

CHAPITRE PREMIER

Les abbés poëtes au XVIIIe siècle : Claude Peyrot, du Rouergue ; Favre, Cléric, Martin, Coste, du bas Languedoc ; Sage, Lacombe, Brugiè du bas Limousin ; Girardeau, du Bordelais ; Vigne, de la Provence ; Gravières, de l'Agenais ; l'abbé de Pujoo, du Béarn.

Nous posons au frontispice de cette étude sur les petits poëtes fournis par la littérature patoise, au XVIIIe siècle, une assez longue suite de gens d'église, hommes d'esprit et de mœurs faciles, de ces dévôts auxquels Saint-Lambert pouvait dire, sans les offusquer, en les opposant aux austères jansénistes :

Aux charmes touchants du bréviaire
Vous entremêlez prudemment
Et du Virgile et du Voltaire.

Le premier, qui nous est le plus sympathique, sera Claude Peyrot.

Quelle excellente figure de curé rouergat, que celle du prieur de Pradinas ? C'est la bonhomie unie au bon sens, sous le couvert d'une pointe de grosse jovialité, mais qui ne laisse jamais apercevoir que des intentions honnêtes. Toutes les productions poétiques de l'abbé Peyrot répondent à ce portrait : on en vient à se plaire dans la douce familiarité de ce poëte, qui, de bonne heure curé de village, sut s'identifier avec la vie calme et modeste qu'il acceptait, s'attachant avec passion au mœurs champêtres, dans le pays où il était né, et fixant sa muse sur des sujets rustiques. On aime à se le représenter dans son prieuré de Pradinas, façonné aux pratiques de l'agriculture, soutenant les âmes dont il avait pris la direction, prenant part à leurs peines, à leurs joies, à leurs fêtes ; car il était de ces pasteurs qui font respecter et aimer leur ministère par des mœurs pures, et surtout par la douce compassion qu'ils accordent aux misères de la vie.

Jeune encore, il occupa une prébende au Chapitre de Saint-Sernin de Toulouse. Il s'en fallut de peu qu'il ne gâtât son

Digitized by Google

excellent esprit dans cette ville, au contact de l'Académie des Jeux floraux : les fleurs capitouliennes le séduisirent ; il se tourna donc un moment du côté de la muse française, au lieu de la muse patoise badine, je ne dis pas légère, qui sera bientôt la sienne. C'est ainsi qu'il répondait à l'appel de ce pauvre M. de Malepère, de naïve mémoire, qui, ayant passé sa vie à rimer pitoyablement des sonnets à la Vierge Marie, fonda le prix d'un lis d'argent applicable, tous les ans, à un sonnet adressé à la Dame de ses pensées. L'abbé Peyrot mérita trois fois cette récompense et quelques autres petites fleurs encore.

Rentré dans son cher Rouergue, près de Millau[1], l'abbé Peyrot revint à son naturel et à son patois, comprenant, en homme bien avisé qu'il était, que l'idiome natal le servirait mieux que le français, qu'il ne savait guère qu'artificiellement. Désormais, il ne fera que de rares infidélités à son langage maternel.

Il lui prit d'abord fantaisie de s'essayer dans les géorgiques. Il publia le *Printemps rouergat (la Primo rouergasso),* bien décidé à ne point étendre son horizon au delà de son cher pays. Ce morceau, tout didactique, fut en quelque sorte l'avant-goût de ses *Quatre Saisons (los quatré Sosous),* plusieurs fois réimprimées et toujours fort prisées[2]. L'auteur y chante les quatre parties de l'année, invoquant, comme l'usage le voulait, les divinités de l'Olympe : le bon prieur aurait-il osé enfler sa musette sans en demander la permission à Apollon d'abord, puis aux Muses, à Pan et à d'autres encore ?

Quant à la manière de Peyrot, elle consiste à tracer au vrai le tableau des pratiques champêtres qui lui étaient familières, dans un langage aisé, sans ambition, vulgaire même, mais sans une trop forte pointe de cette trivialité qui déshonore tant de productions patoises.

Aussitôt que le printemps renaît, Peyrot vous fait assister au début des travaux des champs, que le père de famille dirige. Vous ne quitterez plus le digne patriarche de toute l'an-

[1] Il était né à Millau en 1709 ; il mourut à quatre-vingt-six ans, au village de Paillas.

[2] M A. Peyramale en a donné une traduction en vers français, en 1862.

Digitized by Google

née, toujours entouré des siens, pour le suivre dans tous les détails des soins donnés à son domaine, à travers les péripéties de la bonne comme de la mauvaise fortune

Déjà la belle saison touche à sa fin ; tout fait pressentir la venue de l'été :

Lo scéno bo chongea ; dé lo flour printonieyro,
Bésen déja soli l'obouribo cérieyro ;
Oquel fruit soborous, qu'és dé toutés l'aynat,
E qu'éblouis lous uels dé soun rougé incornat,
Ben gorni lous desserts ombé lo fraiso aoudouso,
E lo fromboiso ombrado, e lo grauseillo isprouso ;
Lou pérou muscodel, l'aubricot ogrélet,
E lo poumo jonnenquo, é lou prunel bioulet.
Ocos fach, lou Printems sounjo o pléga bogatgé,
De sos flours paouc-o-paouc disporés l'estolatge.

L'été amène d'autres soins : voici venir la fenaison si gaie, la première récolte des biens de la terre :

Quond l'herbo dins lou prat coumenço o blonquéja,
L'en cal traïré, aoutromen lo mitat s'en estraillo :
Onen dounc, compognous, bité ottropas lo daillo.
Oqui n'o prou dé dich. Per lou mestré onimats,
Lous borlets en comiso, é d'oquel fer ormats,
Fau sauta, sons piétat, l'ournomen dé lo prado :
Tout toumbo joust l'oïgino o l'ocout osugado.
Piey, per bira lous rengs, ben dé moundé un troupel ;
Olaro on bey jouga lo fourquo é lou rostel.
Tondis qué l'un fourquéjo é qué l'aoutré rostélo,
Lous doillaïres o l'oumbro ounchou lo gorgomélo.
Quond del fé prou sécat, lou ser fau lous moulous,
De tout lou besinat bénou lous effontous,
Jusquos ol cachoniou qué sort dé lo bressolo,
Escola sus lo pilo é fa lo cobriolo ;
S'y plasou talomen qué quittou pas lou prat
Qué quond dins lo fénial bésou lou fé dintrat.

Mais, quand arrive le temps de la moisson, le bon abbé se prend d'une triste et profonde compassion pour les ouvriers des champs. Il y a dans ses accents l'expression bien sentie de l'intérêt qui le domine, comme un cri échappé du cœur ; ce qui l'amène à comparer les précieux producteurs des choses indispensables à la vie, aux riches oisifs des villes, et à tracer un tableau plaintif des abus de son temps :

Digitized by Google

Graços o tous éfons, préciouso ogriculturo,
Onon dins paouc dé tems régourja dé posturo ;
Sérion léou morts dé fom, sé nous disioou dé nou;
Coussi dounc lour estat és to paouc en hounou ?
Lou riché poressous, que n'oun fo qué sé jaïré,
T'ogacho ombé mesprés, péniblé cultibaïré.
Eh ! sent pas, lou sodoul, qu'endurorio tolen
Sé n'obio qué soun or o mettré joust lo den.
Lous sobens quaouqués cops au counsocrat lours beillos
O conta dé toun art los utilos merbeillos,
Sons réussi pourtant o chonja toun estat;
Toujour sios misérablé, omaï toujour estat.
Souben, las del trimal dé touto lo journado,
Crésés d'ona monja to soupo mitounado ;
E trobos un Fourrou qu'és mestré o toun houstal.

En ceci l'abbé Peyrot est en parfaite communauté de sentiments avec cet autre chantre des *Saisons,* Saint-Lambert, lui aussi, ému au tableau des souffrances du cultivateur. Seulement, Saint-Lambert n'est pas entré aussi loin dans les confidences du laboureur opprimé ; il devine plutôt ses peines qu'il ne les connaît. Peyrot, lui, les exprime comme il les a comprises, comme il les comprend tous les jours, et s'arrête sur ce tableau avec l'intention d'arriver à la réforme du mal.

Nous avons entendu le poëte millavois : écoutons le poëte français :

Hélas ! le malheureux qui rend nos champs fertiles
Est immolé sans cesse aux habitants des villes ;
Et, dédaignant ses soins, son état, ses vertus,
Nous honorons ici les talents superflus,
Un vrai faste, des noms, un frivole art de plaire.
O toi, par qui fleurit l'art le plus nécessaire,
Ami de l'innocence, honnête agriculteur,
Qu'il est facile et doux de faire ton bonheur !
Ah ! s'il n'a pas à craindre une injuste puissance,
Un tyran subalterne ou l'avide finance ;
Si la loi le protége, il est heureux sans frais :
Auprès de la nature, il sent tous ses bienfaits.

L'abbé Peyrot est pour les réformes sociales, et il voit s'ouvrir avec bonheur l'ère qui doit les amener, ce monde nouveau et inconnu vers lequel tous les esprits généreux sont tournés. Il loue donc la suppression des corvées et aspire à l'amélioration du sort des ouvriers des campagnes, jusque-là si injustement oubliés.

Digitized by Google

Il fait bon voir cet excellent curé, loin de s'effaroucher des amusements de ses paroissiens, si péniblement courbés vers la terre toute la semaine, nous tracer le tableau de leurs jeux du dimanche, d'un œil indulgent et compatissant.

N'és pas qué per oco lous dimengés, los festos,
Quond oprès lou serbicé oben dé tems dé restos,
N'oun prenguen quaouquos fés dé plosés innoucens.
Joust l'ormé dé lo plaço onon toutés essens,
Jougon qualquo bouteillo ol briscan, o los quillos;
Tondis qu'un paouc pus luen porluféjou los fillos
Soulos; car, dés gorçous sé sé triabou pas,
Lou ritou lour forio del mesclodis un cas ;
Omaï crégnou d'ailiurs qué lo maïré obertido,
Entr'estré dins l'houstal lour baillé lo brondido.

Il s'est complu à raconter la fête qui clôt les travaux de la moisson, la *Soulenco:*

Mais oïci lou grond jour, lou jour dé lo Soulenco ;
Déja dins lo couïréto estoundéjo lou ris,
E dins l'oulo sou pieyro uno garcho boulis
Oquel jour per l'houstal és uno majo-festo,
O lo colré otobé tout lou moundé s'oppresto.
Mestré, mestro, goujats, chombrieyro é mojoural,
Sou déja rébestits dé l'hornés dimergal.
Lo fillo del pogés, miéjo doumoïséléto,
O corgat sous rubans é so fino joquéto.
Lo postréto o plegat soun rigot en tourtel.
Lo gran, mêmé lo gran, pus séco qu'un rostel,
Dé la caïsso o solit toutos sos ontiquaillos,
E dé soun coutillou résounsat los bombuaillos.
Lou pogés ol célié ho rompli lou poillou ;
So fenno sus lo taoulo estend lou tougoillou.
O lo clortat d'un lun penjat o lo trobado.
Sul bonc qu'és o l'entour s'ossetto l'houstolado.
Lou mestré, qué sé pimpo ol cap de l'orchibanc,
Fourbio en orré lo floto é coupo lou pa blanc.
Né trosmet uno péço o cadun dé lo troupo,
Qué d'un trobers dé det l'opplécho per fa soupo.
Sul trépié l'oulo orribo, é d'obord s'escolcis,
Lo fourchéto d'Odam porto ol caïs lous boucis.
Dins l'estoumac lo soupo o péno és dobolado,
Qué toutes au dé ris uno bouno siétado ;
Mais dé ris to pébrat qu'oluco lou gousié.
Au piey per ocoba dé forci lou grésié,
Dé lo garcho boulido uno pléno escudélo.
E d'holi dé sirment per ouncha lo corrélo.

Digitized by Google

Toujours pur s'endobalo, ó lou tossou coumoul :
Enfi, quond au bégut é trincat lour sodoul,
E qu'oun resto pus rés o mettré dins lo panso,
S'en bau ol coumunal fa quatré tours dé danso.
D'espigos per bouquet cadun porto un romel ;
Oundrieu tiro lou branlé ol soun del coromel.
Lour joyo és respendudo o l'entour del billatgé,
E lours conts entenduts dé tout lou besinatgé.
Saïqué, oprès lo moïssou, d'oquel biaïs, o-pu-près,
Sé fosio d'aoutré tems lo festo dé Cérès.

Telle est cette œuvre de longue haleine, à l'étude de laquelle on voudrait s'attarder. Mais arrivons aux badinages échappés à la plume de l'abbé Peyrot ; nous en choisirons deux, qui nous semblent le mieux marquer le bon sens pratique de l'excellent prieur, que nous avons dit constituer le fonds de son naturel. Après lui avoir emprunté la description de la fête qui suit le battage des grains, citons quelques pages de l'*Origine de la farandole (Ourigino dé lo forondolo)*, de cette danse, ou, si l'on l'aime mieux, de cette course dansée, si prisée de nos pères.

La Farandole est annoncée pour le soir :

Olerto, olerto, coumpognous !
Cal dégourdi lous combojous,
Lo forondolo onuech sé danso.
E baoutros, fillos, otobé,
Hornescas-bous coumo counbé ;
Cal dins uno houro estré en codanso...

Le poëte, s'interrompant, raconte en quelques vers l'origine de ce divertissement, qu'un gros mangeur, lent à la digestion, imagina un jour :

Mais o perpaous, qu'on n'és questiou,
Disou qu'un certain mestré Ondriou,
Qu'oïmabo retté lo boumbanso
E qu'éro lent o fa lo digestiou
Quond obio trop forcit lo panso,
Imoginet oquélo poussessiou
Qué d'un pigré estoumac précipito l'octiou...

Qu'il en soit ainsi ou non, toujours est-il que la jeunesse est folle de la farandole :

Qué l'histoiro sio falso, ou qué sio bertodieyro,
Ocos égal : es aumens pla bertat

Digitized by Google

Qué dé lo déboutiou lébrieyro
Lo junesso dé tout estat
Es toujour presto o ségré lo bonieyro.
Entr'ausi battré lou tombour,
Siago dé nuech, siago dé jour,
Un moïnatgé, un fillou qué sort dé lo bressolo,
Un nossou rétroussat, un robossou dé drollo,
En courset blonc, en jupoun court,
S'offraïro d'un coddet, siago poulit ou lourt,
Qu'ombé lou moucodou qué serbis dé brossieyro,
Lo trigosso en sauten dé corrieyro en corrieyro,
Enquio qué dé sauta sio trempo coum'un gourp,
Ou qué dé sé roussa l'un é l'aoutré siou lassés.
Lou molhur és qué dins lou temps
Qué brondissou lours pessomens,
En tournen cent cops sur lours passés,
Lou bilain, oquel fi cotas
Qué bol per-tout mettré lou nas,
Per poudé fa sous caulets grassés,
Dé lous ségré n'és jomaï las;
Mais luen d'oïci, biel goulordas,
S'oï foras trop magré poutatgé ;
Car tout lou moundé sero satgé
E dégus t'éscoutoro pas.
Otal sio !

Le trait final est on ne peut plus heureux: le bon curé reconnaît bien que, par malheur, tandis que ses jeunes ouailles, filles et garçons, *secouent*, pour s'en délivrer, *leurs soucis*, en suivant la danse échevelée, le démon, qui guette toutes les occasions de pousser au mal, pense faire là une bonne prise. Mais le prieur est tranquille : que le vilain fasse donc ce qu'il voudra, il se flatte, lui, pasteur de ce troupeau, que de tels efforts seront en pure perte ; il répond de son monde, ou tout au moins espère-t-il ne point se tromper, et il suit d'un regard sympathique la farandole qui passe, comme pour la placer sous sa protection.

En 1785, époque à laquelle nous rapportons l'*Épitre de l'abbé Peyrot au père Venance (Épitro ol péro Bènanço, copuchin dé Nostro-Damo d'Orient, près Saint-Serni)*, si la tolérance entrait de plus en plus profondément dans les mœurs, la réforme du monde monacal n'agitait pas moins les esprits : on se demandait si cet état du clergé, dit régulier, n'était pas anormal et s'il avait sa raison de durer. Ami de toutes les

Digitized by Google

réformes, le prieur de Pradinas tombait d'accord sur ce point, comme sur tant d'autres, avec les politiques. Il s'en est expliqué fort librement, quoique sous la forme d'un badinage, avec le père Venance, jeune capucin, que ses succès dans la poésie légère avaient fait surnommer le père Tibulle [1]. Répondant à un compliment de celui-ci, le vieux prieur, après s'être excusé de ce que son grand âge,— il avait soixante-seize ans,— ne lui permettait pas une plus longue réponse, l'interpelle en ces termes :

Perqu'y sen, un paouc coquetten
Sur un sutget qué mé trobaillo :
Digos-mé, n'oun coumpréné pas
Coussi tont joubé, tont oïmablé,
Pouguéros, grond tolibournas,
Sons beyré pus luen qué lou nas,
Té coubri d'un copuchounas,
D'uno cordo, d'un bolondras,
E dé tont d'aoutrés orias,
Qué per mo fé fau poôu al diablé.
Porlen paouc é qué siaguo bou ;
Qué disés, quond contos Motinos,
Nozillos coum'un loup-gorou ;
Piey crésés de faïre millou,
En t'égrotillen los esquinos
Ombé qualqué tros dé bouïssou.
You crésé qué fas douçomen :
Aurio dé tu pla paouro idéo,
Sé disios qué per ona ol Cel
Sé cal mettré coum'un curbel,
Ou négré coumo chiminéo.
Omic, fiso-té o biel cat ;
Faï qualqué cop, dédins l'olcobo,
Qualqué poulit bers d'omogat.
Sé jomaï lou gardien lous trobo,
Digos-y, d'un toun dé piétat,
Pèro Gordien, *Ave Maria !*
El boudro pas cap d'aoutro probo ;
Car you sabé qué chez bous-aous,
Un pichot aïré d'hipoucritté,
Un uel boïssat, un dous perpaous,
Ten lioc dé tout aoutré méritté...

(1) Jean-François Dougados, né près de Carcassonne, le 13 janvier 1762 ; d'abord capucin, puis sécularisé. A la Révolution, il fut professeur d'éloquence à Perpignan, volontaire aux armées, où il parvint au grade d'adjudant général. Partisan des Girondins, il en eut le sort, et fut guillotiné en 1794, à trente-deux ans.

Digitized by Google

Lorsque la Révolution française éclata, l'abbé Peyrot crut voir se réaliser toutes les espérances que son cœur avait rêvées ; aussi salua-t-il dans un *Compliment (Coumplimen d'un franc potrioto o l'Aoubre de lo Libertat)* l'arbre emblême des libertés nouvelles ; il lui dit en finissant :

D'un bosc socrat aoutrés cops lous gorrics,
Dé Jupiter rondérou lous ouraclés :
E tu foras huey lou pus grond dés miraclés,
Sé, sonsiblé os malhurs qué désolou l'Estat,
Sabés trouba lou biaïs d'escorta lous oubstaclés
Qu'empachou lou rétour dé so tronquillitat.
Té souetté, en ottenden, joyo é prouspéritat.

Telle était cette bonne nature, que ses mœurs honnêtes et douces ne cessèrent de refléter : elle se trahit continuellement dans les passe-temps que sa muse lui faisait au milieu des loisirs occupés de son prieuré, où on ne le trouva jamais soucieux ni de fortune, ni de gloire, mais sans cesse guidé par la noble passion d'y pratiquer les modestes vertus d'un sage et la culture de son esprit.

Un lien de proche parenté unit l'abbé Favre à l'abbé Peyrot ; ils firent l'un et l'autre leurs délices de la muse patoise, dans d'humbles presbytères de village, sans autre ambition que de se récréer et de récréer leurs amis. Quoique le tour badin leur fût également propre, il faut convenir que la forme littéraire ou poétique prend une tout autre distinction sous la plume de Favre ; moins contenue que celle de Peyrot, elle se fait pardonner ses écarts de gaieté, que protége un continuel sourire : là où le prieur rouergat invoque la franche bonhomie, le prieur languedocien glisse une pointe de fine raillerie ou, si l'on aime mieux, de bénigne malice. On constate chez l'un et chez l'autre le même goût pour les réformes que réclamait le siècle.

Au reste, l'idiome de Montpellier, employé par Favre, a une sorte de gracieuseté qui tranche du tout au tout avec l'idiome rustique de Millau, et cela suffit pour donner, à part le talent personnel de chacun d'eux, un tout autre ton aux fantaisies des deux auteurs.

Toute la vie de l'abbé Favre se passa sans éclat : né en 1727 à Sommières (Gard), de parents pauvres, il devint, fort

Digitized by Google

jeune encore, bibliothécaire du marquis d'Aubais, puis prieur ou curé de petites paroisses, au diocèse de Montpellier. Il mourut à cinquante-cinq ans, dans son presbytère de Celleneuve.

Infatigable travailleur, il laissa de nombreux manuscrits ; il semble n'avoir rien publié lui-même. Cependant certaines de ses compositions, deux surtout, récitées devant ses amis, retenues et répétées, eurent de son vivant un grand succès. Il en courut des copies qui les rendirent populaires. Après sa mort, elles eurent seules, pendant longtemps, les honneurs de l'impression. Ce ne fut qu'en 1815 d'abord, puis en 1839, que des éditeurs de Montpellier livrèrent au public une grande part du riche héritage poétique de l'abbé Favre.

Parmi les pièces si fort prisées en Languedoc, le *Sermon de Monsieur Sistre (Sermoun de Moussu Sistre)* tient le premier rang. Cette œuvre de courte haleine, écrite d'un seul jet, facétie d'une incomparable gaieté, a sa place marquée à côté du *Lutrin vivant,* de l'abbé Gresset. La donnée acceptée, quel franc rire vous gagne en lisant le sermon de ce bon curé de Saussan, qui le soir, à vêpres, bien repu, ayant bu sec et du meilleur,

Après avere mouïat l'enche,

vient, moitié patois, moitié français, tonner contre l'intempérance; et, pour mieux convaincre ses paroissiens de la noirceur de l'horrible péché, commande au nègre Simon, mari de sa gouvernante, de leur montrer cette partie de lui-même que l'enfant de chœur Lucas laissait voir à son insu, sans le secours de la bonne mère Barbe, ce qui a fait dire à Gresset :

Par cas fortuit, l'enfant de chœur Lucas
Avait usé l'étui des pays bas.
Vous m'entendez : sa culotte trop mûre
Le trahissait par mainte découpure.
Déjà la brèche.....

Favre dira à son tour :

Simoun, qu'era fach au mestiè,
Vira l'esquina aou benitiè,
E mostra.....
Homes, fennas, tout fremissiè

Digitized by Google

Davan l'infernala relica.
Daou succès de sa retorica
Moussu Sistre s'aplaoudissiè :
Las jouynas flias s'aclatavoun,
De pus hardidas espinjavoun,
Lous pichos enfans trezanavoun :
Aou miiou tout reussissié :
E Simoun, en fin poulitica,
Per fayre vale sa rubrica,
Virava pertout soun fessiè.....

A cette débauche d'esprit, dont le fond remonte à nos vieux conteurs, suffisamment contenue pourtant, était joint le *Siége de Caderousse (lou Siéje de Cadaroussa)*, poëme en trois chants, d'une tout autre importance que le facétieux sermon. C'est bien, à proprement parler, le même ton ; mais on y découvre, sans trop de peine, une intention qui domine le sujet et le fait bien valoir par une foule de traits de satire finement aiguisés à l'adresse du vice-légat d'Avignon, de son armée, et surtout des moines de toute couleur qui lui font cortége.

L'abbé Peyrot, nous l'avons vu, n'avait aucune sympathie pour ces derniers, l'abbé Favre est de même; aussi s'en donne-t-il à cœur joie contre la gent claustrale, sans toutefois, suivant encore en ceci le prieur de Pradinas, dépasser les bornes d'un badinage.

C'est avec hésitation que nous essayons de tenter l'analyse du *Siége de Caderousse,* tant nous craignons de donner une idée incomplète du joyeux récit du curé de Celleneuve. Heureusement que les emprunts que nous lui ferons viendront à notre aide et décideront le jugement du lecteur.

Avignon, la ville papale, est livrée à une affreuse famine, ce qui fait dire au narrateur, en ouvrant son récit :

Dins Avignoun, una famina
Passava tout per l'estamina,
E ïé teniè lou cuou destrech
As moynes mêma de l'endrech.
Jujas se, dins aquela festa,
Y 'avié grand traval per lou resta.

Cependant le vice-légat, autrefois si bien nourri, digérait son piètre souper.

Atabe sa pança benida
S'era presqué touta avalida.

Digitized by Google

Dins la villa, en jes de cantoun,
Pecayre! n'era pas bezoun
De mettre en grossas escrituras :
Qu'ayci se fagué pas d'ourduras.
Tout era net couma la man....

Lous canounjes, que d'ourdinari
Soun pus gras que lou necessari,
Chaqua jour, faouta dé fricot,
Vézien descoufla soun jabot....
Lous quatre ordres dé la bézaça
Prechavoun be per la fricassa ;
Mais la fan de sous auditous
Avié tapat lous aouzidous.
Ventre affamat és sans aureillas....

Dans cette affreuse conjoncture, le vice-légat est averti que Caderousse est amplement approvisionné de vivres :

Un frera, en venen de la quéta,
Aprenguet dins una guinguéta,
Que venié d'arriba de blat
Dins una plaça daou Countat....

Après conseil pris, vingt soldats du Pape sont dépêchés pour obtenir un secours des habitants de Caderousse.

En les apercevant, ceux-ci prennent l'alarme. On parle déjà de se rendre, lorsqu'un vieux maréchal-ferrant, maître Lafeuillade, leur propose d'aller en parlementaire s'informer des intentions des assiégeants.

Lou viel maréchal, encantat
D'estré caousit per députat,
Embrassa sa fenna Louïza,
Chanja de vesta é de camisa,
Pren sa bouneta é soun vantaou,
E sourtis per lou grand pourtaou.

Il fait part à la brigade de l'étonnement de la ville de Caderousse, en la voyant arriver ainsi à l'improviste sous ses murs, et s'informe de l'objet d'une telle démarche.

Le sergent,

Un qu'avié gagnat l'alebarda
Per avédre servit quinze ans
Las messas das pénitens blancs,

explique le motif de l'ambassade et en fournit la preuve, en présentant à Lafeuillade la lettre du vice-légat.

Digitized by Google

Lou maréchal mét sas lunétas;
Mais sans doute eroun pas ben nétas,
Car pren lou papié d'haout en bas
E legis ce que y'avié pas.
Après aquel trait d'impourtança,
Saluda touta l'assistança,
E de l'air d'un émbassadou,
Sé gratta e vira lou cantou.

Revenu auprès des siens, et leur ayant raconté le motif qui a amené les Avignonais, les avis les plus plus divers se produisent ; Favre les a racontés en traits charmants.

Certains consentiront à céder du blé aux affamés d'Avignon; mais à quelles conditions?

Un aoutra, qu'era un sarra-piastra
E de l'humou la pus pignastra :
Oh ! ma foi, ye diguet, salut ;
Aquélés que nous l'an vendut
M'en an fach paga sus la plaça,
Daou séstié, noou frans, amay passa;
Quand déourien m'escourja tout viou,
N'en volé quatorze daou miou.
S'Avignoun patis, que patigué....
.....
Sans doute, qué chacun n'es mestré.
Ajustet un noumat Campestré !
E pioy que las jens d'Avignoun
Se trovoun tant dins lou bésoun,
Sériè justé que rançounessoun,
E qu'a vingt frans lou rezounessoun.
— E perqué pas à vingt-é-dous ?
Répliquet un aoutré crassous ...
Per yéou, n'en vole vingt-é-quatre.

Maître Lafeuillade coupe court à ce discours ; il raconte dans quel état piteux la faim a réduit les gens d'Avignon, désormais incapables de tenter une attaque contre eux, voire même de se défendre, comme il conseille d'en faire l'expérience sur les vingt ambassadeurs qui attendent une réponse au pied de leurs remparts. Le vaillant maréchal termine ainsi sa harangue :

Dins Avignoun s'en facharan,
Soit. Eh bé ! dé qué nous faran ?
La guerra ? Mais per nous la fayré

Digitized by Google

Faou avédré d'halé, pecayré !
E jurariày qué gna pas un
Capable d'amoussa lou lum.
Anen, enfans, viva la gloria !

On devine la suite :

Lou maréchal, qu'éra davan,
Aborda lou serjant de garda
E lou tomba d'una nazarda ;
Sous amics, de lou veyre aou soou,
Toumberoun atabé de poou ;
E l'hounou d'aquela journada
Restet entieyra à Lafeuillada.

Au second chant, nous voyons les ambassadeurs avignonais, battus et à demi morts de faim, s'acheminer péniblement vers leur ville, tout en récitant leur chapelet, non sans murmurer des projets de vengeance :

Dizien dounc, après sa dérouta,
Lous chapelés lon de la routa
E levavoun lous yols én l'air
De rancuna à chaca pater.

Arrivés enfin et interrogés par le vice-légat, ils lui disent, en sanglotant, qu'ils portent la réponse des Cadéroussiens imprimée sur leurs épaules.

E vous, attendu vostre titré,
Vous mandoun humblamen fa fitré.
— Fitré !... répliquet Doria,
Oh ! Cadaroussa ou pagara !

Il en tirera des grains, et sans argent, avant qu'il se passe une semaine. Les moines sont aussitôt convoqués.

Anas dire as Capuchins.
Dominicains, Benedictins,
Carmés, anfin à touta raça
Dé bénéficé é dé bezaça,
Qué lous espèré incessamen.

Ils arrivent ; chaque ordre a son orateur, et notre abbé poëte n'épargne aucune de ces *paternités ;* il est presque cruel envers les Dominicains. Arrivant à ceux-ci, le vice-légat, dit : Allons, bon !

..... vejan dins la clica
Daou jenerous S^t. Dominica,

Digitized by Google

Cé qué pensa dins aquel cas
Lou truchaman dé St. Thoumas.
Aymablé couma fu Pilata,
Pera Ambroiza, én haoussan la pata :
Ah ! s'ou dis, ounté éra aoutras fés
Per fricassa lous Albijés ?
Lous aouriey réduits en puréya
Ou manjas én galimafreya,
Sé m'éré sentit l'appétis
Qué mé dévora per aycis.

Il conclut à une sainte croisade contre Caderousse, et de cet avis sort la guerre, à la grande satisfaction du vice-légat.

Le lendemain, l'armée est prête dès le point du jour. Le vice-légat, ayant déjeuné, la passe en revue du seuil de la porte du palais ; ce qui autorise le poëte à dire son mot sur chacun des corps de métier qui la composent. Arrivé aux chirurgiens et aux apothicaires, il les caractérise ainsi :

Lous fraters, habiles brafayres,
Séguissen lous apouticayres.
Qué perqu'inlay dévien jita
De grands pots d'*assa-fétida*.
Sas armas éroun d'éspatulas,
Dé séringas é dé canulas ;
Dins soun drapeou fort élouquen
Vezias lou fruit d'un lavamen
Qu'éra éstat pintrat à la fresca
Ambé aquéstes mots : *Diou te cresca!*

Quatre à cinq mille hommes se trouvent réunis sous les armes ; seuls, les soldats du pape font défaut.

Coussi ! qu'aquéla bela troupa
Avié renounçat à la soupa ?
Noun pas ; mais haïs lous assaous
E n'ayma pas lous pétassaous.

Après sept heures de pénible marche, l'armée arrive en vue de Carpentras, qui, après une émotion de quelques instants, refuse toute assistance à ces affamés. On se contente de leur dire :

— Pesta ! envalarias bé la villa ;
Çay sés vengus trop à la fes :
Diou vous assisté, aven pa res.. .
— Pas res ? hébé ! Diou vous ou rende.

Les Avignonais sont enfin sous les murs de Caderousse.

Le troisième chant s'ouvre : les Avignonais s'apprêtent à

Digitized by Google

faire le siége de cette ville. Mais voici bien qui prêtera à rire à l'abbé Favre. Chacun, dans l'armée des dévôts, se demande ce que c'est qu'un siége, jusqu'à ce qu'un sergent, que l'impatience a gagné, dise son fait crûment aux moines :

Amay faoudrié carga l'éstola,
Diguet un serjant escaoufat,
E s'alounga dins un sofat.
Qué couma aco prendrian la vila
D'una manieyra pus tranquilla.
E mardi, mous paourés Paters,
Yéou crézé qué ses fort esperts
Quand s'ajis en théologia
De barja contra l'hérésia,
De brafa dins un refectoir
E dé rounfla dins un dortoir ;
Mais qué ni siéjé, ni batailla,
Siégoun lou fait de la mouynailla,
Ma foi, nous avez counvaincus
Que sus aco ses pas letrus.

Il n'y a pas jusqu'au fifre, Saint-Amour, qui, lui aussi, n'ait son projet : il fera le tour de la ville jouant des airs sur son instrument et accompagné du tambour de l'armée ; puis ils s'arrêteront sur un point convenu ; et, tandis que les assiégés, invinciblement attirés par les charmes de cette douce musique, ne penseront pas à mal, l'armée tentera l'assaut du côté opposé.

Par malheur, ce beau projet n'appartenait pas à un des puissants de la bande ; il fut rejeté :

Lou counsel jujet à bel ime
Qu'aquel avis era sublime ;
E béleou méma aourié passat,
S'un grand l'ajesse prépausat.

Mais, afin de couper court à tant d'avis, Pantalon, le chef, proposa tout simplement d'investir la ville et de la démolir, ce qui fut adopté.

Tandis que les maçons s'attaquent aux murailles, ils reçoivent sur leur dos, de la part des assiégés, toute sorte d'avanies : Pantalon ordonne alors aux apothicaires de faire jouer leur artillerie, chargée d'horribles odeurs. Les Caderoussiens, ne peuvent y tenir et reculent. Lafeuillade parvient pourtant à les rallier et les décide à faire une sortie hors de la place.

Digitized by Google

Tout se passe d'abord à l'avantage de ceux-ci ; mais, après bien des péripéties, les apothicaires reprennent leur affreux rôle, et l'armée de Lafeuillade entière tombe évanouie : elle est prisonnière !

C'est alors que Françon, la fille de Lafeuillade, qui a tout vu, nouvelle Judith, se dévoue pour le salut de tous. La grosse fille fait appeler Pantalon et lui propose de venir boire un coup dans la ville. Il se rend à l'invitation, et, ivre, il conclut son mariage avec l'héroïne de Caderousse.

Le curé se hâte de les faire signer à l'acte passé dans les formes.

Ouyda, trinquén é sinnen-nous....
A vous, Madama la Countessa,
Sinnas gaillardamen, princessa,
Marquiza, duchessa, Françoun,
E moulié daou grand Pantaloun
Aça, baylas-vous la manéta
Qué vous enliassé ara méméta.
Parlas, éntrémén qué ye souy,
Vous voulez-ti ? Digueroun : Ouy.
E dins trés cops d'ayga bénida,
La caouza sé trouvet finida,
La cadeta d'un maréchal
Séguet fénna d'un jéneral.

Le lendemain, Pantalon a oublié son mariage de la veille ; mais Françon sait bien le lui rappeler. La paix est enfin signée, et Dieu sait si les Avignonais firent honneur à la chère qui leur fut offerte par ceux de Caderousse, en cette mémorable occasion.

Tel est ce piquant poëme, où l'esprit et les opinions de l'auteur se font jour à travers mille traits badins et de piquante satire. C'est ce même cachet que l'on retrouve dans les nombreuses et souvent importantes compositions de l'abbé Favre.

Parmi les plus remarquables, nous plaçons l'*Odyssée d'Homère, travestie (Odysséa d'Homéra, travestida)*, et l'*Enéide de Virgile*, également travestie jusqu'à la fin du quatrième livre seulement.

Le travestissement en patois de l'*Odyssée* n'a pas moins de quinze mille vers, et celui de l'*Enéide* près de neuf mille. C'est la continuation du burlesque, de cette dépravation du goût dont s'était engoué le siècle précédent.

Digitized by Google

Que de talent mal à propos dépensé en de telles conceptions ! Disons que l'abbé Favre a très-suffisamment contenu sa verve, et qu'il n'a jamais atteint les dernières limites d'un genre où la trivialité et la licence dans le langage sont de mise. Le procédé qu'il a adopté consiste à rabaisser, outre mesure, les personnages dont Homère et Virgile ont fait leurs héros.

Je ne veux citer à l'appui de cette appréciation que le court passage où il est dit qu'après que l'assemblée céleste eut résolu d'envoyer Mercure dans l'île de Calypso, pour hâter le départ d'Ulysse, Minerve se rendit à Ithaque :

Aco la pressava un paouquet;
E, sans fayre jés de paquét,
Vitô sé dona un cop dé penché,
Pren sas pantouflas daou dimenché,
Carga sa cintura d'argent
E s'asséta dessus un vént
Qué, pér un moumén qué galopa,
La rénd aco de Pénélopa.
Aqui paouzet sas alas d'or
E se déguizét en Mentor.

On a imprimé du prieur de Celleneuve deux vaudevilles : *lou Trésor de Substantioun* et l'*Opéra d'Aoubaïs,* écrits l'un et l'autre en prose, entremêlée de couplets. Ces deux ouvrages ne sortent pas de la manière habituelle de l'auteur. La première des pièces aurait été mise au théâtre et y aurait longtemps réussi, en nous en tenant à ce que nous a appris M. F.-H. Martin, qui fut, lui aussi, un agréable poëte dans le dialecte de Montpellier : « Qui n'est pas allé, dit-il, rire de bon cœur à » une représentation du *Trésor de Substantioun*[1] ? »

Enfin l'abbé Favre nous a laissé une traduction de l'ode d'Horace : *Olim truncus eram*... et des imitations de quelques épigrammes de Martial, nous confirmant dans l'opinion que nous nous sommes faite de la prodigieuse activité de son esprit facile, autant que gracieux et enjoué.

Toutes les heureuses qualités de l'abbé Favre se retrouvent dans l'*Histouèra dé Jan-l'an-Prés,* court roman en prose,

[1] Nous avons à noter une reprise du *Trésor de Substantion* en février 1872, sur le grand théâtre de Montpellier.

Digitized by Google

d'une exquise finesse d'observation, et peut-être même la plus originale des compositions de l'auteur. C'est la peinture, d'après nature, des mœurs des campagnes au siècle dernier, assaisonnée d'un feu roulant de ces traits incisifs qui caractérisent l'esprit de Favre.

Le cadre du récit est des plus simples : un seigneur, regagnant un jour son château, rencontre un homme qui s'enroue à chanter : *La bonne aventure, o gué!* Ce gaillard si gai revenait d'un enterrement :

« Pourtava sous quatre pèousses abatus é un créspe penjat sus lou da-
» riès d'éscatalanat dé soun capèl. *L'ami*, lui dit en l'acostant le baron,
» *le refrain que vous chantez ne cadre guère avec l'équipage où je vous*
» *vois. Me ferez-vous le plaisir de me dire le mot de l'énigme?* Ah! Moussu
» lou baroun, ie respoundèt lou Vaounajoou, vous done bon vèspre. Sès
» gaïar? longa may. Lou fèt és qué vène d'éntarà ma fénna, é vous caou-
» cioune qu'aco soulaja bén un home. — *Cela peut être*, ié repliquèt lou
» moussu ; *veux-tu me dire les raisons particulières que tu en as?*

Jean ne demande pas mieux, et il se met à raconter, non-seulement son histoire, mais encore celle de ses parents.

» Vous diray, Moussu, qué souy nascut à Soulorgues, noun pas d'una
» gran, gran famiïa, sé voulès, mais prou passabla pèr l'éndréch Moun
» payre ié plantèt pè bourdou, é ié lévèt boutiga dé répétassayre émbe l'a-
» proubacioun dé las puissanças, cét-à-dire daou consou, daou maréchal, é
» d'un capuchin qué ié vénié fayre toutes lous ans la quèta de l'oli. Aqui
» sé faguèt tan chéri, tan admirà, anfin faguèt tan bén, qué vénguèt à bout
» dé sous dézirs é qué sé ié maridèt émb' una bastarda daou surgèn dé
» Couvissoun. »

Bientôt son père vend son fonds et devient marchand, en s'associant à quelques voleurs. Il est pendu à Nimes. Sa mère suit un émouleur, et Jean reste au village avec sa grand'-mère, en passant sa vie en pleine liberté. Après la mort de la vieille, il trouve dans un bahut délabré des objets précieux, volés ou recélés par son père, et se les approprie sans plus de façon.

Dès lors il convoite la main de la fille d'un monsieur Sestiè, de Langlade, qui, après avoir été pâtre la moitié de sa vie, s'est enrichi par des moyens peu honnêtes, et en partie grâce aux larcins du père de Jean. M. Sestiè répond à la demande de Jean :

« Sétiè pas bézoun, moun énfan, qué séguèsses ni conte, ni marquis,
» ni péruquiè, ni may qu'ajèsses lou quar daou saoupre-fayre dé Truquéta

Digitized by Google

» (*le père de Jean*); n'aoutres nou'n soussitan pas dé tan dé grandou. Las » famiïas soun égalas, é n'avén parés à nous réproucha pèr cé qué régarda » la vèrtu é l'hounou.

Jean, sûr de posséder la fortune que M. Sestiè exige pour se rendre à ses vœux, demande néanmoins quelques mois pour tenir ses promesses. Mais, tandis que tout semble marcher au gré de ses désirs, il se voit accusé d'avoir eu des relations trop intimes avec la plus laide fille du pays. On veut qu'il l'épouse; il refuse; mais après divers incidents, il est obligé d'accepter pour femme l'horrible maîtresse de M. Sestiè.

C'est en revenant de l'enterrement de celle-ci, morte à la suite d'une double couche, après quelques jours de mariage, et dégagé de son joug, que Jean vient de faire la rencontre du seigneur. Il se dirige vers la demeure de M. Sestiè, de Langlade, espérant fort que rien ne s'opposera plus à son mariage avec Mlle Babet,

«Qu'és vénguda éspésséta, coufléta, roundéta couma una paouma dé » tricot.—*Fort bien, mon ami, je t'entends, dit le barons; tu m'as raconté la » vie de certaines gens et la tienne, d'une manière assez plaisante; mais je » vois au travers de tout cela que tu ne vaux pas mieux qu'eux Je t'ai » pourtant obligation de m'avoir éclairé en bien des choses, sur le carac- » tère et les mœurs des p ysans. Les malotrus ! qui dirait que, sous les » dehors de la simplicité la moins suspecte, ils fussent capables de la ma- » lice la plus réfléchie et la plus profonde ! »*

Voici venir, maintenant, à la suite de nos deux célèbres prieurs, une assez longue liste de gens d'Église qui, à des titres différents, se sont fait remarquer par leur verve joviale ou satirique.

Le premier sera le jésuite Pierre Cléric, né à Béziers en 1661, mort à Toulouse en 1740, où il avait professé la rhétorique pendant vingt-deux ans.

Exploitant la même veine critique que l'abbé Favre, il attaqua les ordres mendiants dans une épître, *lous Frèros quistous*, qui, soi-disant, serait arrivée à Béziers, pliée dans un pâté, à la seule intention d'égayer l'ami à qui elle était adressée.

A ce sujet, l'orateur racontait que, rangés à la file devant la porte d'un cellier où l'on s'apprêtait à décuver le vin nouveau, les Frères quêteurs de Béziers étaient venus avec le

Digitized by Google

faible espoir d'y recueillir même une modeste offrande, tant la dernière récolte avait été peu productive. En attendant, ils se livraient à des causeries intimes, qui n'étaient, à tout prendre, que de libres propos sur chaque ordre. Le style de cette composition est bas, trivial, décoloré ; les traits en sont émoussés. On en jugera par le morceau qui nous a paru le moins indigne du professeur de belles-lettres, du lauréat si souvent couronné aux Jeux floraux. Voici comment l'un des Frères trace le portrait de la Besace.

Din la prouvinço abèn trento-set grans coubens,
Yaben de capouchins per fa trés regimens,
E, sans abé troupels, camps, bignos, oulibédos,
Troubarías pas jamay nostros marmitos fréjos.
Nou manquan pas d'habix, d'oli, de pa, de bi,
Tant Dious beillo per nous nourri ;
El nourrissio jadis sieis cent milo persounos,
Tant pla michantos coumo bounos,
Dount èro coumpousat lou pople d'Israël,
D'uno manno et d'aussels que toumbabou del ciel.
Aytal, sans trabal ni culturo,
Cado mati cadun abio su nourrituro.
N'autres, que dins nostre ordre aquel pople imitan,
Se sorbèn Dious coum'el, mouriren pas de fan !
Dious a proumés à nostre pèro
Que sous éfans jamay noun sentiriou misèro ....

La bésaço es un founs que nous fournis de tout,
Per tant pla que mangen, ne beyren pas lou bout.
Sé lou mounde ajet set merbeillos
Incoumparablos, noun pareillos,
Admirados de tout coustat,
Nostro besaço bèy, per sa fecounditat,
Es uno merbeillo beitièmo
Que las passo al degré suprèmo ;
Car cado autro merbèillo oun plasio rés qu'as els,
Mès la nostro besaço a de charmes pus bels ;
Ello encanto la bisto amay ramplis la panso,
Ello és per un couben la corno d'aboundanso.
Ello és l'ase cago diniés
Que fournis ço que cal à nostres cousiniés ;
Elo bal uno mandragoulo,
Pèy que nous fa pla bouli l'oulo ;
Acos per n'autres un trésor
Que nous bal may que cap de mino d'or.

Digitized by Google

Le *factum* du père Cléric contre les moines mendiants n'est pas un pur passe-temps, comme les malices de Peyrot et de Favre : le bout de l'oreille du révérend se laisse apercevoir, et, quelle que soit la forme de la satire, la cause de la Compagnie de Jésus n'y est pas moins habilement présentée, au grand désavantage de celle des autres corps religieux.

Le même auteur ne craignit pas de descendre dans une autre arène, tout professeur de rhétorique qu'il était, en dénonçant, dans un placet adressé aux chefs de la police de Béziers : *Placet à Messius les pouliciens,* l'inqualifiable coutume où l'on était, dans cette ville, comme dans la plupart des autres cités du midi de la France, de se passer de privés. Le père Cléric ne prit point la peine de tourner la difficulté en abordant un tel sujet, ce qui l'a fait tomber, en faisant preuve, cette fois, d'un incontestable talent, dans un style ordurier qui n'a pas de nom dans notre langue. Quant à la réforme qu'il se proposait d'obtenir, elle se fit longtemps attendre ; elle ne s'est même accomplie que de notre temps.

Le révérend Père aura beau nous dire, comme préparation oratoire :

Crengués pas rés per bostre nas,
Paraulos noun pudissou pas,

que dès les premiers mots du placet jusqu'à sa fin, il n'y a pas un vers, un hémistiche, qui n'effarouche la délicatesse par la crudité de ses expressions techniques. A cause même de ce tour particulier, nous aurions désiré, pour satisfaire la curiosité du lecteur, choisir quelques passages qui auraient pu donner une suffisante idée de cette déplorable tentative; mais nous avons dû y renoncer, nous contentant de n'y prendre que les trois vers suivants, qui résumaient l'état habituel de la ville de Béziers :

Se per Beziés fasès un tour,
Dirias-ti pas que cado jour
Tout lou mounde y pren médécino.

Nous ferons suivre les badinages du père Cléric de ceux de quelques autres gentils esprits du diocèse de Béziers, en donnant le pas à ceux de l'abbé Martin, dont les deux pièces de vers auxquelles nous nous apprêtons à faire des emprunts parurent, en 1723, dans un recueil ayant pour titre : *Bouquet de cauquos flouretos cuillidos sul Parnasso bitterois.*

Digitized by Google

Dans la courte pièce de vers, *Un vieillard à la fin de sa course (Un biel à la fi de sa courso),* ainsi que dans la description de Béziers, l'abbé Martin n'a écrit que pour satisfaire son goût pour la poésie. Si le premier morceau est d'un ton peu élevé, d'une facture presque commune, il n'en est pas de même du second. La description de Béziers (*las Mervèillos de Beziès*) est une composition d'un vrai mérite, où brille la verve de l'auteur, soutenue par le désir de célébrer dignement les merveilles de sa ville natale. Elle donne une excellente idée des dispositions poétiques de son esprit; tout y est attachant:

A la cimo d'un pech famous per las bataillos,
Beziés ambé fiortut présento sas muraillos.
Las tourres, lous clouquiés, las plassos, lous oustals,
Anounsou dés oubriés lous soulides trabals.
Grabados sus de rocs, millo lettros de molle
Probou que lou Roumain s'ay jougabo un bel rolle;
De las antiquitax lou passan amourous
Y legis des Cesars las superbos grandous.

Comme le poëte exprime bien le retour du printemps dans ce délicieux climat de Béziers!

Messagé de l'amour, courounat de flourctos,
Ayssi lou gay printens brillo sus las herbetos;
Ayssi tout és galoy, tout charmo, tout bous play;
Cal estro dins Beziés penden lou més de may....

Le ton ironique et frondeur, qui était celui du temps, inspira, dans le malin récit intitulé *la Partido de mar,* un autre abbé du même nom, Marc-Antoine Martin, de Ceilhes. Une vie agitée outre mesure l'avait conduit du séminaire aux armées, des armées au séminaire ; de là, au prieuré de Saint-Barthélemy d'Arnoye ; de ce prieuré, dans un couvent de capucins, dont il revêtit l'habit. Il alla ensuite en mission à Smyrne, rentra en France à la Révolution, devint curé constitutionnel de Pégairoles, et finit enfin ses jours à Montpellier, en 1821, avec le « titre d'homme de lettres,» dit le précieux biographe que nous suivons, « ne laissant pas de quoi se faire enterrer, emportant malgré cela, chose rare, l'estime et les regrets de ceux » qui le connaissaient[1]. »

[1] *Poésios biterouèsos.* Introduction, p. 31 et suiv.

Digitized by Google

Mais revenons à la *Partido de mar :*

« En l'année 1772, dit l'auteur de l'*Introduction aux Poésies* » *bittéroises,* plusieurs ecclésiastiques de Béziers firent une » partie de mer et s'y rendirent munis de manière à faire » bonne chère. Mais, hélas ! ils ne devaient pas ressentir la » douceur des apprêts culinaires auxquels s'était livré pour » eux un habile ministre de Comus. Tandis qu'une agile na- » celle balance ces hommes de Dieu sur les flots, au souffle des » zéphirs qui creuse leur appétit, d'autres prêtres qui, piqués » de n'avoir pas été priés à cette partie, s'étaient acheminés » sur leurs traces, enlevèrent toutes les provisions et retour- » nèrent à Béziers s'en régaler joyeusement. »

Notre poëte ne pouvait tirer qu'une piquante narration d'une telle aventure ; c'est ce qu'il fit. Le lecteur en jugera par cette citation :

Que fasio lou curat ? Nadabo dins la joyo
Enb'un tant boun répas de pourre fayre royo ;
Per soun ordre Pagès enbittet de gourmans
De renoun et de fait, d'aillurs fort bous efans.
Alors nostres dupax, ambé sa tripo netto,
Arribou dins Beziés ; ausissou lou troumpetto
Que cridabo : « Qu'aura perdut un bel répas
» Coumpousat de dex pouls, trés lapins, un millas,
» De callos, un lebraou, de budel uno pièço,
» Bint bouteillos de bi de differento espèço,
» Sieis joubes perdigals, uno tourtro, un pastis,
» Que, segu, n'a pas l'air d'estre farcit de riz,
» N'a qu'ana, se li play, bite à la Magdaleno,
» Trouba chez lou curat lous Guis, Daydé, Dourseno,
» Car aqueles messius, qu'oou tout entre sas mas,
» Aquis sou per ou randre ambé trento sieis pas. »
Aquelo vois fouguet coumo un cop de tounerro ;
Lous paures, de l'effray, pensèrou toumba à terro,
En ausissen nouma lous quatre malfatous,
Lous infâmes autous de toutos sas doulous.
A peno abioou passat la porto Tourbentouso,
Pauc à pauc besioou creisse uno escorto noumbrouso
De pichox poulissouns, d'insoulens, de couquis,
Demanden s'oou troubat excellent lou pastis.....
Une talo irounio èro un pauc trop choucanto;
Et sans del grand Rousié la redoutablo tanto,
Qu'èro anado daban per mettre lou hola,
Aurioou restat aqui jusqu'os al lundema.

Digitized by Google

. . . . . .
Arribax à l'oustal. graços an un tal guido,
Lo de Mi furiouso, et d'un air alucat,
Li fa part de ço que dins Besiés s'és passat ;
Li dis qué lou curat, lous Guis, Daydé, Dourseno,
Oou del répas raubat dejà la tripo pleno ;
Que vinto-cinq maraous, à taulo jusqu'al col,
Coumo de morts de fan s'èrou farcix del bol ;
Que dount debio sourti las clartax las pus puros,
Noun sourtissio souben que tenèbros escuros ;
Qu'èro anado d'abord chez Moussu lou Curat
Se plane bibomen d'un parel attentat,
Et qu'aqueste d'ayci, d'un toun de poulitesso,
l'abio dix : « Perdounas quicon à la juinesso ;
» Dins talos occasious chacun jogo al pus fi.
» Bous souhaiti lou bounsoir, Madoumaiselo Mi » ;
Qu'aquel tant sot discours l'abio descouncertado,
Et qu'amb'un pan de nas ello s'èro enanado ;
Qué ço que la fachabo, èro qu'un tal répas
Ragoustesso de gens qué lou pagabou pas ;
Qué dins touto la bilo abioou vist an de peno
Arriba lou répas dedins la Magdaleno ;
Que crésioou d'abé fax quicon de pla poulit,
Per qué per lou troumpetto un public èro instruit ;
Mais qué pourtant aurioou agit ambé prudenso,
De coubri tallo axiou d'un eternel silenso.

L'abbé Jean Coste, qui devint curé de Bédarieux, était aussi de Béziers : il fut l'auteur d'un pamphlet qui obtint un franc succès, — *Epitro à un amic,* — dirigé contre l'abbé Daydé, grand vicaire du dernier évêque.

L'abbé Daydé, fils d'un simple tailleur, affectait des airs de prélat : son arrogance de parvenu était fort mal supportée par le clergé, dont il semble que l'abbé Coste fût l'interprète en cette circonstance.

Lous trés quarts de nostros chambrieiros,
Quan lou besou per las carrieiros,
Tant tendut et tant pla parat,
Lou cresou croussat et mitrat.
Mes nostres gouenfres que las besou,
En ricanan : « Fillos, li disou :
» Achas aumens dé saluda
» Moussu Daydé que ba passa ;
» Acos és nostre grand bicari,
» Qué nous deou fayre un brébiari
» Dount lous ouffissis rétaillax,

Digitized by Google

» Fort habilomen courdurax,
» Probou, sans qué dégus counteste,
» Qué soun autur és fil de mestre. »

L'idiome du bas Limousin eut aussi ses facétieux abbés; parmi ceux-ci, nous placerons au premier rang l'abbé Sage. S'inspirant du *Vert-Vert* de Gresset, il nous initie aux commérages du couvent des Ursulines de Tulle, sa ville natale. Un soir qu'il longeait les murs de cette sainte maison, écoutant, ce semble, indiscrètement aux portes, il aurait entendu le grand débat qui s'agitait à l'intérieur entre deux religieuses, se disputant une chambre que la mort d'une de leurs compagnes venait de laisser libre. Au moment où la dispute commençait à s'échauffer, arriva la mère supérieure, qui, pour leur donner à la fois une leçon de confraternité et d'obéissance, retint pour elle la chambrette tant convoitée, en leur tenant ce langage :

Sias tranquilas, mas sors, no sias pas en proucès:
Lo tsambro que voulés toutas douas o l'excès,
Ioou lo prene per ioou, lo vou gordoroi bien.
N'ai pa cregu trouba de pu sigur mouyen
Per fa fini doous brus que despei tre dzours durou,
Entre douas bravas sors que per aco s'endzuriou.
Tsoouro pourtan, tonto, en sooutan de Molinas,
Vou bouissa un paoou l'estino on vostros disciplinas.
Oco pot opeiza vostre sang onima,
Oco vous apprendro o ne li pas tourna.....

L'abbé Sage ne s'en tint pas là ; il supposa que, le lendemain matin, renouvelant ses indiscrétions de la veille, il aurait recueilli le dialogue suivant entre les trois nonnes. Je le cite en entier.

LO SOR COTORINO

Vou n'en sès plo lo caouso, tsal pourtan demoura ;
Dins oquel brave lé decoun nous oou bouta.
Oco vous sa plo mal, paouro sor Angélico,
M'as novés pas oti, desigur, de replico.

LO SOR ANGÉLICO

Noun gro, perque sei sen, sei nous tsal demoura ;
Mas cumunian doumo, nous tsal recounsilla :
Vous embrasse, mo fe, dei miliour de moun cor ;
Dieu vou don lou boun ser; odussias, paouro sor.

Digitized by Google

LO SOR COTORINO

Vous m'ovés prevengu, zou vous anavo dire;
Ne porlen pu d'oco, prenian zou per un rire.
Vous otende doumo, din mo tsambro, ei café,
Omai, quan n'en vooudras, sei munido de thé;
Lou sucre manco pas, socolat é licours,
E d'aoutres bous boussis que vénou tous lous dzours

LO MÈRO

Sors, vous ai entendu; vol'esse de lo festo.
Vous dzure per moun voilo, é mo guimpo é mo testo,
Que de vostres ofas ne sero pus porla;
Mas, eitobe, sounias que me tsal bien trota.

LO SOR COTORINO

Iocu voou, o mo moma, domondat un posti,
Un peti fricondel, un lebrotou rousti.
De zou acoumponia de qu'aouco bravo troutso,
Ou qu'aouco sucrorio per nou fa bouno boutso.
S'omavas lou vi blan, n'ai mas o domonda.

LO SOR ANGÉLICO

Eh! un petit viodzo n'es po per re gosta.

LO MÈRO

On bo co, pourren plo possa lo matinado;
Beouren lou socolat, pei din l'opré-dinado,
E ploser que n'odzas, ioou n'en foou un gran cas,
Opré vespras vendrai, me refusorez pas.

(*Las sors s'en voou.*)

LO MÈRO (soulo).

Moun Dioou! cu m'oourio dit que doas sors onimadas
Dins un to paou de tem fussou recounciliadas!
Vous soul, Siniour, moun Dioou, l'ioves bouta lo mo....
Mas, oco duroro deissio passa doumo;
Car, nostras paouras sors, o parla bounomen,
Podou pas demourat en possinço un moumen.
Pourtan, tsal dire re, tsal mindza lou posti,
E pei veiren ço quo n'en deou demoura oti.

Si l'abbé Sage s'est inspiré de Gresset dans les *Ursulines*, le père Lacombe, jésuite, s'inspira du *Lutrin* de Boileau, dans sa *Moulinade*, écrite également en patois du bas Limousin. Ce petit poëme satirique, où les quolibets fourmillent, fut composé en cette occasion: le chapitre de Tulle possédait un moulin à farine tout auprès de la ville; dans le but d'en aug-

Digitized by Google

menter les revenus, il fut décidé que chaque chanoine aurait la surveillance du moulin pendant une semaine. C'est ainsi que MM. les Vénérables, devenus tour à tour meuniers, tombèrent sous le ridicule de leurs concitoyens.

L'attaque du père Lacombe ne nous est pas restée complète, mais les longs fragments qui ont été publiés sont plus que suffisants pour donner une excellente idée de ce badinage. Le poëme avait deux chants. En voici le début ;

Nimfas que sés din las mountanias
Oun naissoun rabas et tsostanias,
Presta-m'en paou voste violoun;
Dzomai n'oouguei tan de besoun.
Me disou qu'un certen Pipitre
Redé fomous un gran Tsopitre,
Ioou vooudrio que per soun mouli
Lou nostre fuguesso ennoubli.
Se per hosar qu'aoucun me blamo
De ne ma porla limousi :
Oquei lou porla de mo mamo,
Doous porla es lo flour, lo cramo,
Ei sudzié po miel counveni.

La conduite du moulin devint un sujet de continuelles querelles entre les chanoines, et le père Lacombe se montre toujours homme d'esprit en racontant ces puérils débats : une fois il s'agit de quelques poignées de son à prélever sur les *repasses* qui se font au moulin ; l'un dit oui, l'autre dit non :

Lous us soun per, lous aoutres countro :
So fourmé bien leou dous porti.

Après une réponse par trop vive du chanoine Rousié (les noms sont de pure invention, mais en parfait rapport avec le caractère des personnages), l'assemblée est surexcitée :

Oquel coumplimen ompouli
Lous fogué tous engrofouli ;
Oco lou boutet en coulèro.
E coumo un sinial de guéro
Ou be lou soun dei toco-sen,
Bouté tous lous esprits en tren ;
Ne gardérou pu de meidzura
E so bouimirou milo indzura ;
Mas per bounur per ieou, degu
N'ovio ni mindza, ni begu.
Oourias vi voula las pérucas,

Digitized by Google

Oourias vi oplica las trucas....
Tsut, Nimfas, tsut! m'ovés lo mino
De me fa beila sur l'estino;
Tsal en respé porla toudzours,
Mémo doous defaous doous siniours;
Rian pas on la devoutieou;
Beleou per ove voougu rire,
Mous efons oauriou l'esclusieou
De las prebendas dei Tsopitre.

La dispute fut si grande parmi les chanoines, que, les entendant crier si fort, une femme du peuple ne put que répéter, après Virgile et Boileau :

Coumo pot entra tan de fial
Din l'armo d'un home d'Egleidzo!

Puisque le père Lacombe a invoqué les nymphes, ne nous étonnons pas qu'il fasse intervenir les grandes divinités de l'Olympe. Le poëte, se mettant en scène et enflant son ton, dira donc aux Muses :

Saï que de laï, leissen oco,
Ioou vous n'en predze enquèra un co;
Sostsas qu'oquelo divisieou
Frappo moun émodzenotieou
D'un sudzié belco pu sublime.
Musas, que vostre fé m'onime,
Din lou cial voou prene l'essor;
Se soustenés pas moun éfor,
Ai poou de fa lo quilio-boumbo;
E pei lo mar sero mo toumbo,
E nouvel Icar, fonforou,
Me forai mindza peoous peissou.

Disou qu'uno poumo reineto,
Dounado per un franc voourien
O Venus, lo bélo bruneto,
Ormé lous Grecs é lous Trouïen.
Dzunoun, sonsiblomen picado
De veire Vénus préferado,
D'un gronodié pregué lou toun,
E lo monde..... devinas oun?
Vénus tsoucado de l'ofroun,
Per lous promié co de so vito
Roudzit; puro, crédo, s'irrito,
E pren tous lous dioous o témoun;
De lo pudour opei passan toutas las bornas,
Soustenguet en facio à Dzunoun

Digitized by Google

Que fosio pourta sur lou froun
O Dzupiter de bélas cornas.
Me semblo oouvi sur nostro plasso
Lo *Duminio* é lo *Téresou*
Se reproustsa touto liour rasso
Per un coucoumbre ou un melou.
Blomores mo coumporosou ?
Eitobe, perque las déessas
Publiou toutas liours feblessas,
E se foou veire coumo soou ?
Din lo verta, ves oti coumo
Oquel bru vengué d'uno poumo,
E dei Moustié lou diferen
Po be vini d'un paou de bren. ..

C'est à peine si, après ces citations, nous avons besoin de dire que, pour le talent et la retenue, la *Moulinade* du père Lacombe laisse bien loin derrière elle les facéties rimées qui viennent de nous occuper.

Avec l'abbé Antoine Brugié, curé de Lamothe-Fénelon, en Limousin, — il était né à Salviac, aujourd'hui dans le département du Lot, le 27 décembre 1735,—on entre de plain-pied dans le genre risqué, comme il est facile de le constater en lisant son poëme de *Bouno Gorjo et Gulo fresco*.— Cette boutade eut pour sujet l'aventure arrivée à deux curés de ses voisins, gourmands, parasites de profession, qui auraient été impitoyablement éconduits d'un dîner de fête patronale auquel ils n'avaient pas été invités, mais dont ils avaient flairé les odeurs appétissantes.

L'auteur, qu'un de ses biographes nous dépeint comme aimant la bonne chère et le jeu, n'ayant d'un prêtre que l'habit[1], a eu bien de la peine à se contenir, sans néanmoins rester dans les limites des bienséances, et c'est pourtant par ce cachet particulier que son récit a affriandé les lecteurs.

Nous citerons le passage où l'un des deux gourmands matés fait l'éloge des fêtes patronales :

Oui, soustendray toujours, ombe justo rozou,
Que nostro bien anciéno et bien louablo modo
De celebra cad'an la festo d'un patrou

[1] G. Brunet, de Bordeaux, éditeur de *Bouno Gorjo*. en 1841.

Digitized by Google

Nous rand la relijiou pus douço et pus coumodo.
Qu'es oquo-z, en effet, que l'Ogleyo prescrit?
Que prenguens may de soins del corps que de l'esprit.
Quand oven del grand sant implourat lou suffraje,
Un cadun prent toujours so part d'un boun uffiage.
Oytal neus preporens ond'uno bouno mort,
Sans neglija pourtant ço que devens ol corps;
Et crezi que, se Diou nous ò dounat lo vido,
Vol que n'en prenguens soin, jusqu'o que sio finido.
Certo, l'on nou deou pas se tua de pensomen,
Per trop s'emborrassa del dornié jujomen;
Oquo n'es pas oqui ço que may me chorcuto:
L'on deou be trobolia, oquo es sans disputo,
Per l'armo dount un Diou es el mèmo l'aoutour;
(Se tasto sul ventre)
Mas oquo es tobe l'obro del Creatour....

Occupons-nous, sans trop nous y arrêter, d'un assez long libelle écrit dans l'idiome bordelais : *les Macariènes,* que l'on s'accorde à attribuer à l'abbé Girardeau, curé de Pian, où il était né en 1700 et où il mourut en 1774. Cette paroisse dépendait du prieuré de Saint-Macaire, près de la Réole. S'il faut en croire la tradition recueillie par M. Reinhold-Dezeimeris, à qui nous devons une courte mais précieuse notice sur l'abbé Girardeau, le curé de Pian était un grand chasseur, de mœurs douces, estimé et fort aimé de ses voisins et de ses paroissiens, qu'il égayait, s'il ne les édifiait pas toujours, en composant pour eux des noëls nouveaux, quand revenaient les fêtes de la Nativité.

Dans la lutte que la Compagnie de Jésus eut à soutenir contre les jansénistes, et qui valut à la France les *Provinciales* de Pascal, Girardeau voulut apporter sa part d'opposition contre les Révérends Pères, en composant, sous le titre de *Macariènes,* les deux pamphets, soi-disant adressés au Parlement de Bordeaux, après l'expulsion des jésuites du collége de Saint-Macaire. — *Requeste de les Recardeyres de Semmacari à Messius dou Parlemen en fabou dous juistes,* et *Remerciment dous Matelots de Semmacari à Messius dou Parlemen.* Ce n'est là qu'une satire didactique, en langue vulgaire, où tout mérite littéraire fait défaut. On dirait un théologien politique se faisant l'écho, avec passion, mais sans verve et sans esprit, des banales accusations qui couraient, à cette époque, contre l'ordre trop célèbre.

Digitized by Google

L'abbé Girardeau fait dire aux matelots de Saint-Macaire, au début de leur *Remerciement* à MM. du Parlement :

An heyt tout exprès lou biatge...
Messius, excusats lou lengatge :
Lou Francés seré bien millou,
Mais nous aus n'en saben pas prou.
Agradats noste reberence :
Lous matelots n'an pa gran sience....
Ats doun anfin l'arret rendut,
Qu'a lous jûistes bien toundut,
Que lous casso dou doumicille
Dou couletge de noste bille ;
So que lur hey mey se despit,
Disen que fau quitta l'habit
Que tenen de lur seint Ignace,
Chen au chapelet heze grace.
N'es pa, Messius, per insulta
Lous qu'ats sabut si bien freta :
Plaignen toutjoun lous miserables,
Quan seren cent cop mey coupables.
Ats la justice den la man
E boun serbets seloun lou plan
Que Dius bons a traçat sus terre :
Atau lous Reys hezen la guerre.
Quale resoun, quau ome biu
Pot blayma so qu'a prescriut Diu ?
Nous aus, encare que l'on dise,
Aymen Dius, lou Rey et l'Eglise.
....
Les gens d'esprit, les gens de sience,
Que saben millou l'ordounence
Que nous aus lou trin dou batteu
Quan nous benen enta Bourdeu,
S'an nous aus dit, n'an pas malice :
Leur arret es doun de justice :
Lous jûistes soun doun machans,
Fau qu'agin heyt crimes bien grans;
Lous cassen touts, l'on lous despouille,
Deden les rues l'on lous pouille..... ..

Nous ne saurions trouver en ces vers, et nous avons fait choix des meilleurs, matière à engouement.

Encore un abbé libre-parleur : le père Vigne, de l'ordre de St-François-de-Paule. Il était d'Aix-en-Provence, où il mourut victime des excès de la Révolution, en 1792, pour avoir refusé de se soumettre à la constitution civile du clergé. D'après

Digitized by Google

ses biographes, pendant un assez long séjour que l'abbé Vigne fit à Rome, il aurait été le familier du cardinal Braschi, qui, devenu pape, prit, en coiffant la tiare, le nom de Pie VI.

Les compositions de l'abbé Vigne consistent en des contes d'almanach, — *Contes en vers prouvençaux*, — écrits avec la seule intention de provoquer le gros rire. C'est le plus souvent la gent dévote, ou les choses de la religion, qu'il met en scène. Les Provençaux en ont fait, ce semble, un très-grand cas, ce qui est loin de prouver que de tels vers révèlent le moindre talent poétique. Tout au plus permettent-ils d'augurer que l'abbé Vigne était doué d'un caractère jovial et indépendant, peu enclin à la bigoterie, selon les mœurs du temps.

Des vers, — nous allons les transcrire, — placés en tête de son recueil, le comparent à Lafontaine. Qu'il eût le laisser-aller du *bonhomme*, je serais assez disposé à le croire, mais l'esprit? Ce serait étrangement s'abuser sur le mérite d'anecdoctes triviales, à peine suffisamment rimées.

Un esprit naturel, plasen,
D'aquestei Contes fa l'essenso ;
E, se voules rire un moumen,
Li plagnires pas la despenso.
Lei gen qu'an couneissu l'Autour,
Vous diran que de la Founteno,
Doun leis escri soun fach au tour,
Avie l'esprit et la degaino.

Je me contente de lui emprunter un de ces récits et une fable :

Rabelais

Conte

De Gargantua l'autour ero ista medecin
Et que sabie ben soun latin ;
Avie juga ben d'autrei persounagi;
Va sabes tous. n'ero pa fouesso sagi.
A la fin devenguet cura.
Amavo fouesso à questiouna
Uno fillo de sa paroisso;
Secretamen ero istado en angoisso ;
Avie souffert, va dirai roundamen,
Lei doulour de l'enfantamen.
Or aquesto se maridavo :
Lou cura, que voulie saupre au segur la cávò.

Digitized by Google

La prenguet en despart. — Escouto, Margoutoun !
Te va dirai senso façoun,
N'es par per que dounes un ciergi,
Quinto messo diren ? Sera-ti de la Viergi ?
Ou ben d'aquello peccadoue
Din l'Evangilo tan lausado,
Coumunamen Madaleno appellado;
Pren gardo, seriez malhuroue,
Toun home te batrie, va disi pas per rire.
- Vesi, Moussu, ce que me voules dire ;
Diguas..... de la Mero de Diou :
Anas, va preni tout sus iou.
Rabelais s'habillet, pren la chasublo blanquo ;
En anan à l'auta, passo davant la banquo
Ounte Margoutoun à ginous
A soun cura fasie l'oeil dous ;
S'approcho douçamen. — Ai, Moussu, quauquo peno,
Digas un *Oremus* per santo Madaleno.

Voici, pour en finir avec l'abbé Vigne, la fable *la Cigale et la Fourmi :*

La Cigalo, en hiver, anet chez la Fournigo ;
Boun jour, l'y diguet, moun amigo,
Ajudo-me, te demandi qu'un gran ;
Senso aquoto, moueri de fam.
— Que fasies en estiou, l'y diguet la coumaire ?
— Que vouliez que fessi, pecaire?
A tout venen m'amusavi à canta.
— Cantaves ! aro foou dansa.

Si Cortète de Prades, avec ses agréables pastorales, nous a longtemps retenu à Agen, dans notre première étude, nous ne nous y attarderons pas cette fois, en nous occupant du poëme burlesque : *Jean, ou le Cousiné dal seminari d'Agen,* de Jean-Patrice Gravières, prêtre. Ces vers, qui datent de 1762, récités par l'auteur, pouvaient avoir eu quelque faveur ; ils perdirent tout mérite lorsqu'ils eurent été, très-tardivement, livrés au public par la voie de la presse,

Il y est question d'un repas que frère Jean, cuisinier en titre du séminaire d'Agen, donnait tous les ans, aux fêtes de Pâques, à la communauté réunie à la campagne, ce qui amenait les remerciements des séminaristes, autorisés à laisser prendre à cette journée le ton d'un véritable divertissement.

Le récit rimé rappellerait un de ces remerciements. L'au-

Digitized by Google

teur, ayant à comparer le célèbre Jean aux plus fameux cuisiniers en renom de la ville, s'écrie :

Aici dounc, à ginouls, cousinés de la billo,
Prousternas humblomen coumo troupo inutillo !
De bostré digné chef escoutas las lixous !
E tu, Jean, dicto-lour coumo fas un ragous !
Mais nou ! layche aquets gûs biure dins l'ignourenço.
Proufito, nou sauyon, de ta dibino scienço,
Sayon môme prou sots, al prumé plat gastat,
De dire per rasou : Grand Jean nous l'a dictat !
Rasou tallo jadis e del temps d'Aristoto .
Un gargoutié l'y fait un pastis ou coumpoto;
Lou philosopho al goust : « Fi ! toun plat nou bal res !
« — Del Rey lou cousiné me l'a pourtant aprés ... »
Tant es bray que toutjour, esperant à sa guiso,
Un sot sur un doctur rejetto sa bêtiso.

Ce bon abbé Gravières rimailla toute sa vie. Emprisonné par ordre du Comité de surveillance de sa ville natale, comme suspect d'aristocratie, en 1794, il demanda sa liberté au citoyen Isabeau, et apostilla son placet d'un sixain en un détestable français.

Délivré, nous le trouvons rimant encore cette fois, rêvant de restaurations politiques, et, en bon chrétien qu'il était, pardonnant à ses ennemis :

D'Estieni lou martyr voli siagre la trace ;
As Terroristes donc accordi lou perdou :
S'el Trone es resiablit e'l Parloment en place,
Souhaiti, tout de bou,
Que lour y fasque graco
Del nousel courredou.

Dans ce petit pays de Béarn, où tout le monde se connaissait, il était difficile aux anoblis, aux parvenus, de tromper sur leurs origines ; c'est ce qu'ils essayaient pourtant de faire. Aussi furent-ils mis en grand émoi lorsqu'ils se trouvèrent crûment devoilés par un esprit plein d'aisance, Pierre d'Esbarrebaque, abbé de Puyoo, gentilhomme de race, peu endurant, ce semble, et très-disposé à la médisance.

Ce fut à l'aide d'une fiction plus d'une fois employée, que le malin seigneur de la Caverie de Pontiac voulut faire connaître une foule de familles à hautes prétentions aristocratiques

Digitized by Google

de sa province. Il écrivit donc *la Vérité sur les nobles du Béarn (la Bertat, ou Rebe de moussu l'abbat Puyoo sus lous gentiüs de Bearn).*— Il supposa que, à peine dans son lit, livré à un doux et facile sommeil, un songe le transportait dans un lieu délicieux. Il y rencontrait une femme à l'éclatante figure, une divinité, la Vérité enfin.

L'abbé lui demande de l'éclairer sur la noblesse béarnaise, et un long dialogue s'établit à ce sujet entre la Vérité et le trop heureux satirique.

Deüs gentiüs de Bearn dam quaüque counechence !
Tout be-y-ey counfoundut ; lou barou, lou cascan,
Lou judje, lou baylot, lou noble, lou manan.
Aydat-mé drin sip-plats à suslheba la telle
Qui, chens nade pudou crop toute la nacelle !
— Bat harey dap plase puch que mat demandat.

Et pensez si la Vérité s'en donne à cœur joie, tout à travers ces vaniteuses familles issues le plus souvent, si on l'en croit, des plus basses conditions. Ceux-ci eurent pour ancêtre un écorcheur de cochons ; ceux-là un bâtard d'évêque, lui-même bâtard d'un autre prélat ; certains, un barbier de village, un cloutier, un charpentier, un cabaretier, un vidangeur.....

Le rêve cesse, l'abbé s'éveille pour aller aussitôt, surpris de tant de confidences, les écrire sur ses tablettes pour les conserver à la postérité.

Estounat de moun rêbe, aüta leü qu'em lhebey,
Dehens moun cabinet qu'aney prene la plume,
E sus drin de papé en courren coum la brûme,
De poou que caücarré som housse desmoumbrat
Qu'escribouy tout ço qui m'abé dit la Bertat.

Le *Rêve de l'abbé de Puyoo* souleva, ai-je besoin de le dire? bien des colères, lorsqu'il parut en 1768. S'il faut en croire son nouvel éditeur de 1841, l'édition première aurait été anéantie par les intéressés, dès son apparition, et ce fut à peine si quelques exemplaires, devenus rarissimes, purent échapper à la destruction. Mais celui-ci a été lui-même suspecté d'avoir eu recours à des interpolations mensongères et blessantes pour certaines familles, dans le coupable but d'exercer des vengeances personnelles. Ce triste personnage en était certainement capable !

(A suivre) Le Dr NOULET.

Digitized by Google

POÉSIES POPULAIRES

I. **N'ei un bèl castèl.** — II. **Vous voli maridà.** — III. **Janeto** (versions de M. Gleizes, d'Azillanet). — IV. **La Baga d'or.** — V. **Lou Rèi n'a'na fonteta.** — VI. **La Filho del paisan.** — VII. **L'Amiga** (version de M. Chauvet, de Vendémian). — VIII. **L'Escrivoto** (version de M. Chauvet). — IX. **La Bèlo Pourcairouno** (version de M. Chauvet.) — X **Lou Galant.** — XI. Complainte de la **Passion.**

N'EI UN BÈL CASTÈL

(BAS LANGUEDOC : AZILLANET ET ENVIRONS)

La ronde suivante a de nombreux équivalents dans toute la France[1]. Plusieurs enfants se réunissent et forment entre eux deux ailes distinctes. Une jeune fille est à l'écart, chantant : *N'ei un bèl castèl.* Lorsque le chant est fini, les deux ailes se joignent ensemble, renfermant au milieu du cercle la jeune fille, qui embrasse alors celui ou celle qui lui plaît.

La jeune fille seule : N'ei un bèl castèl,
Que la campano viro, viro :
N'ei un bèl castèl,
Que la campano viro, bèl.

Les deux ailes allant
vers la jeune fille : Lou nostre es pus bèl, etc.
— N'ei un bèl troupèl, —
— Lou nostre es pus bèl, —
— N'ei un bèl aucèl, —
— Lou nostre es pus bèl, —
— N'ei un bèl vudèl, —
— Lou nostre es pus bèl, —
— N'ei un bèl agnèl, —
— Lou nostre es pus bèl, —
— N'ei un bèl vaissèl[2], —

[1] V., par exemple, *Avem un beou casteou,* D. Arbaud, *Chants popul. de la Prov.*, tom. I, pag. 212, et Mᵉ de Chabreul, *Jeux et exercices des jeunes filles*, pag. 122 ; *Chants popul. de la France*, rec. par G. Richard, etc.

[2] Foudre, vaisselle vinaire.

Digitized by Google

— Lou nostre es pus bèl, —
— Madoumaisèlo, dintràs en danso ;
Aichàs pla coussi se danso :
Fasès quatre ou cinq sautets,
Embrassarés lou que voudrés.
(*Version de* M. Gleizes, d'Azillanet.)

J'AI UN BEAU CHATEAU

J'ai un beau château, — où la cloche tourne, tourne ; — j'ai un beau château, — où la cloche tourne, beau.

Le nôtre est bien plus beau, etc. — J'ai un beau troupeau, etc. — Le nôtre est bien plus beau, — J'ai un bel oiseau. — Le nôtre est bien plus beau. — J'ai un beau (*petit*) veau.— Le nôtre est bien plus beau. — J'ai un bel agneau.— Le nôtre est bien plus beau.— J'ai un beau foudre. — Le nôtre est bien plus beau, etc.

Mademoiselle, entrez en danse ; — regardez bien comment on danse : — faites quatre ou cinq sauts (ou plutôt *tours*), — vous embrasserez celui que vous voudrez.

VOUS VOLI MARIDA

(BAS LANGUEDOC : AZILLANET ET ENVIRONS)

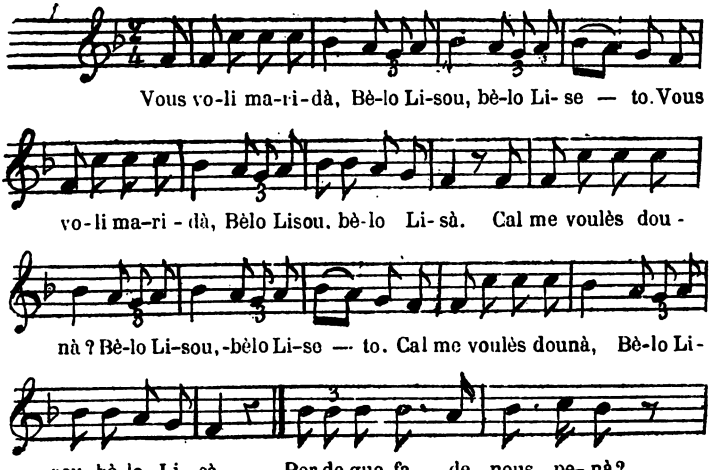

Digitized by Google

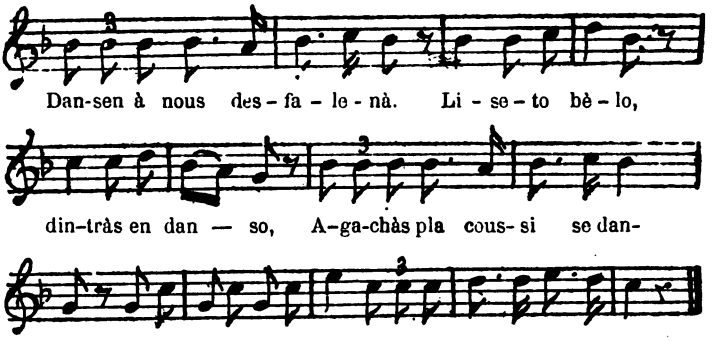

Ce chant dialogué est connu dans tout le Minervois. L'action est la même que celle de *N'ei un bèl castèl*.

Chaque vers se chante sur le même ton. En le répétant, on intercale : *Bèlo Lisou, bèlo Liseto* et *Bèlo Lisou, bèlo Lisà :*

Ensemble :
Vous voli maridà,
Bèlo Lisou, bèlo Liseto.
Vous voli maridà,
Bèlo Lisou, bèlo Lisà.

La jeune fille : Cal me voulès dounà !
Bèlo Lisou, bèlo Lisèto, etc.

— Jan[1] vous voli dounà ;
— Aquel sap pla dansà.
— Lous pots poudès fretà.
— Quand sauriò d'el panà.
— Lou cal dounc laissà[2] anà,
— Ou vous veni escanà ;
— Lou cal encadenà.
— Gachàs de lou bailà.
— Lous cal dounc maridà.
— M'en veirés pas cridà.

— Per de que fa de nous penà,
Dansen à nous desfalenà.

[1] Ou tout autre prénom.
[2] *Daissà*, si l'on suit la prononciation locale.

Digitized by Google

Liseto bèlo, dintràs en danso,
Agachàs pla coussi se danso :
Fasès quatre ou cinq sautets
E pei embrassàs qui voudrés.
(*Version de* M. GLEIZES, d'Azillanet.)

JE VEUX VOUS MARIER

Je veux vous marier, — belle Lison, belle Lisette. — Je veux vous marier, — belle Lison, — belle Lisa.

Qui me voulez-vous donner? — belle Lison, belle Lisette? etc.

Jean, je veux vous donner. — Celui-là sait bien danser. — Vous pouvez vous frotter les lèvres. — Quand je saurais de l'enlever. — Il faut donc le laisser aller, — ou je viens vous étrangler. — Il le faut enchaîner. — Prenez garde de ne pas le donner. — Il faut donc les marier. — Vous ne m'en verrez pas crier.

Pourquoi nous faire peine? — Dansons jusqu'à en défaillir. — Lisette, belle, entrez en danse; — regardez bien de quelle manière on danse : — faites quatre ou cinq petits sauts, — et ensuite embrassez qui vous vous voudrez.

JANETO

(BAS LANGUEDOC : AZILLANET ET ENVIRONS)

C'est la ronde dont M. Damase Arbaud a publié une version plus courte dans les *Chants populaires de la Provence*, t. I, p. 203. Nous devons celle-ci à l'obligeance de M. Gleizes, d'Azillanet. De même que l'air de *N'ei un bèl castèl*, celui de *Janeto* est trop généralement connu pour qu'il soit nécessaire de le joindre à la présente publication.

— Digos, Janeto, — Te vos-tu lougà?
Ladereto.
Degourdideto.— Podes fa l'afà,
Ladera,

— Nani, maireto, me cal maridà, etc.,
Ambe un troumpeto que sabie dansà.

[1] MM. Montel et Lambert possèdent, dans leur grande collection, des versions à peu près semblables (recueillies également à Azillanet) des trois chants que l'on vient de lire.

Digitized by Google

— Oh! ma Janeto, de que vas parlà ?
Siòs jouveneto per aqui pensà.
— Digàs, maireto, fagués pas mancà
Bouno afaireto ; me pot qu'agradà.
— Mais no, Janeto, volgo m'escoutà ;
Pus tard, paureto, pourriò t'en coustà.
— Vesès, maireto, ne voli tastà:
Un clarineto pot pas va gastà.
— Va vos, Janeto, gar ço que vas fà.
Pus tard, magreto, pourriòs va bufà.
— Garàs, maireto, me sabi coufà.
Cal coumpagneto de bou, sans trufà.
— Pauro baucheto, te vas emplastrà:
Fai-te moungeto, vai-t'en te claustrà.
—Ah! mais, maireto, voli pas i'anà !
Soui pas àuqueto, per m'encouvenà.
— Pauro Janeto, adieu batanà.
Vos, magnagueto, vai-t'en t'escanà.

Se te bat, v'auràs pas panat :
Vengues pas pourtà sièto, plat.
— Vau al couvent de Sant-Bernat
Ambe un brave jouve al coustat.

(*Version de* M. E. Gleizes, d'Azillanet.

JEANNETTE

— Dis, Jeannette, veux-tu te louer?—Laderette.—Petite éveillée, tu peux faire ton affaire. —Ladera.

— Non, ma petite mère, il faut me marier — avec un trompette qui sache danser. — Oh ! ma Jeannette, de quelle chose vas-tu parler? — Tu es trop jeune pour penser à cela. — Dites, petite mère, ne faites pas manquer — la bonne affaire qui me plaît. — Mais non, Jeannette, veuille m'écouter ;— plus tard, pauvrette, il pourrait t'en coûter. — Voyez, petite mère, je veux en goûter:— un trompette ne peut rien gâter.— Tu le veux, Jeannette, gare à ce que tu veux faire !— Plus tard, pauvrette, tu pourrais en souffrir.— Allez, ma petite mère, je sais me coiffer. — Il me faut une compagnie, sérieusement et sans se moquer. — Pauvre petite folle, tu vas t'empêtrer. — Fais-toi nonnain, va-t'en te cloître.— Ah ! non, petite mère, je ne veux pas y aller!—Je ne suis pas une sotte[1].

[1] Littéral. *petite oie*

Digitized by Google

pour m'enfermer dans un couvent. — Pauvre Jeanette, adieu les courses. — Tu le veux, ma petite chérie : va t'étouffer.

S'il te bat, tu ne l'auras pas volé : — ne viens pas porter assiette ou plat (brisé). — Je vais au couvent de Saint-Bernard avec un jeune homme au côté.

LA BAGA D'OR

(BAS LANGUEDOC : SAINT-FÉLIX-DE-LODEZ)

La nouvelle version de la *Baga d'or* que l'on va lire nous vient de Saint-Félix-de-Lodez ou de Magarantiac, canton de Clermont ; elle a été écrite par un enfant d'une dizaine d'années, sous la dictée de sa mère.

Cette copie présentait une particularité assez curieuse : l'enfant écrivain avait employé la finale féminine *o* en même temps que la finale *a*. La première était marquée sept fois, la seconde vingt-trois ; nous avons conservé cette irrégularité, qui doit probablement être attribuée au langage parlé par la mère dans son enfance.

Ce que nous offre de plus important la version qui suit, ce sont les deux couplets qui la terminent. Ils présentent une pensée qui ne se trouve pas dans la version publiée par M. de Tourtoulon [1]; il est vrai que, par contre, les deux avant-derniers couplets de celle-ci nous ont fait défaut. Ceci nous démontrerait, si nous n'en étions bien convaincu depuis longtemps, que le chant ancien, conservé par la tradition, a été souvent altéré et modifié. Nous ne pouvons, sans doute, espérer le rétablir dans sa pureté originelle, mais il est permis de croire qu'à l'aide de plusieurs versions, nous arriverons du moins à en posséder un texte complet.

Ai una mìa qu'es malauta,
Sabe pas se serò per ieu; } bis.
Chaca fes que trobe soun pèro,
Ieu, ie demande couma vai.
Soun pèro me respond ben vite :
« Es guerida de tout soun mal.
Es entarrada à la grand glèisa ;
La tèsta toca l'escaliè :
Metràs un pèd dessus sa toumba

[1] V. *Revue des langues romanes*, tom. I, pag. 147, et tom. II, pag. 310, la nouvelle version recueillie à Belesta (Ariége), par notre confrère M. Lambert. L'air de la version de Saint-Félix est le même que celui de la version de Lunel-Viel.

Digitized by Google

E l'autre dessus l'escaliè. »
— Qual es acò dessus ma toumba,
Que prend tant de pena per ieu ?
— Aco's toun *cher* amant, la bèlo,
Que desiravo te parlà.
— Couma voulès que ieu vous parle ?
Ai sèt pans de tèrro sus ieu.
— La baga d'or que me dounèras,
Encaro l'ai au pichot det.
— Dounàs-lo 'ma sorre l'ainado
E aimàs-lo tant couma ieu.
— Per ie la dounà, ie la done;
Mais per l'aimà, ieu pode pas.
Farai basti un ermitage,
Aqui ie finirai mous jours.
Per moun manjà, aurai d'erbages,
E per bieures aurai mous plours.
Farai marfega de fabrega,
Farai couissi de roumani,
Farai lensol de rosas blancas
E couberta de flous de li.

LA BAGUE D'OR

J'ai une amie qui est malade;— je ne sais si elle sera pour moi. — Chaque fois que je rencontre son père, — moi, je lui demande comment elle va.

Son père me répond bien vite : — « Elle est guérie de tout son mal. — Elle est enterrée à la grande église ; — la tête touche l'escalier: — tu mettras un pied sur sa tombe — et l'autre sur l'escalier. » — Qui est celui-là qui, sur ma tombe,— prend tant de peine pour moi?— C'est ton cher amant, la belle,— qui désirerait te parler. — Comment voulez-vous que je vous parle ? — J'ai sept pans de terre sur moi. — La bague d'or que tu me donnas, — je l'ai encore au petit doigt. — Donnez-la à ma sœur l'aînée — et aimez-la aussi bien que moi. — Pour la lui donner, je la lui donne; — mais pour l'aimer, je ne peux pas.—Je ferai bâtir un ermitage; —là, je finirai mes jours.—Pour mon manger, j'aurai de l'herbe, — et pour breuvage j'aurai mes pleurs. — Je ferai couche (*litt.:* paillasse) de fougère,—je ferai coussin de romarin,—je ferai drap de roses blanches — et couverture de fleurs de lis.

Digitized by Google

LOU REI N'A 'NA FONTETA

(BAS LANGUEDOC : ENVIRONS DE MONTPELLIER)

Le sujet du chant qui suit est très-répandu, et l'on en a noté bien des exemples en Piémont, en Catalogne et en Espagne. An. Combes a mentionné la version castraise, et M. D. Arbaud a recueilli celle qui est chantée en Provence. Quoique celle que nous donnons ci-dessous forme à la rigueur un tout complet, nous avons lieu de croire qu'elle a perdu quelques-unes de ses parties. On remarquera, par exemple, que le quatrième vers se retrouve littéralement dans le quinzième de M. Arbaud (*Chants pop. de la Provence*, t. II, p. 105), bien que l'air de la chanson provençale diffère sensiblement de la chanson languedocienne.

Lou rèi n'a 'na fonteta,
Ai !
L'aiga ie vai,
Lou rèi n'a 'na fonteta,
Ai !
L'aiga ie vai,
Lou rèi n'a 'na fonteta
Ai !
L'aiga ie vai,
E ai ! ai ! ai !
L'aiga ie vai.

Lous pigouns ie van beure,
Ai !
Ieu i'anarai, etc.

Moun galant es cassaire,
Ai !
Cassarà tout, etc.

Per tira à la lèbra,
Ai !
Tirèt à ieu, etc.

— Ma mìa, douça mìa,
Ai !
T'ai ti fach mau ? etc.

Digitized by Google

— Ben pau ou ben pas gaire
Ai !
Ne mourirai, etc.

— Un poutou sus ta bouca [1]
Ai !
Te garirai !

LE ROI A UNE PETITE FONTAINE

Le roi a une petite fontaine,— ah ! — l'eau y va.— Le roi a une petite fontaine, — ah !— l'eau y va.— Le roi a une petite fontaine, — ah ! — l'eau y va. — Et, ah ! ah ! ah ! — l'eau y va. — Les pigeons y vont boire, — ah ! — Moi, j'y irai, etc.— Mon ami est chasseur, — ah ! — il chassera tout. — Pour tirer au lièvre, — ah ! — il tira à moi. — Ma mie, douce amie, — ah ! — t'ai-je fait mal ? — Bien ou bien pas du tout, — ah ! — Mais j'en mourrai. — Un baiser sur ta bouche.— Ah ! — je te guérirai !

LA FILHO DEL PAISAN

(ROUERGUE : SAINT-GEORGES-DE-LUSENÇON)

On trouvera dans le recueil de M. Cénac-Moncaut : *Littérature populaire de la Gascogne. Contes, mystères*, etc., p. 286, une chanson : *le Roi et la Jeune Fille (lou Rey et la Goujato)*, qui ressemble beaucoup à celle que l'on va lire.

Lou boun mati se lèvo,
Barabin, baraban, barin, baran, binbalan ;
Lou boun mati se lèvo,
La filho d'un paisan ;
Cha, cha, la filho d'un paisan,
La filho d'un paisan.

Se causso e s'alinchouno ; — dis que s'en vol anà.
Soun paire i demando : « — Ma filho, ount vos anà ?
— N'en vole an' à Marselho, — veire lou rèi passà.»
Lou rèi èro en fenestro ; — l'agachavo passà.
« —Qual es aquelo damo — que s'en permeno tant ?

[1] On dit quelquefois : *Un poutou sus ta bouqueta*.

Digitized by Google

— Moussur, soui pas 'no damo;— soui filho de paisan.
— Se n'en vos estre rèino,—ieu, t'en abilharai ;
Te croumparai 'no raubo — touto de diamants.
— Moussur, ieu vou'n remercie — volè restà paisan. »

LA FILLE DU PAYSAN

Le bon matin, elle se lève, — barabin, baraban, barin, baran, binbalan; — le bon matin, elle se lève, — la fille d'un paysan;— Cha, cha, la fille d'un paysan, — la fille d'un paysan.

Elle se chausse et se pare; elle dit qu'elle veut s'en aller. — Son père lui demande : « Ma fille, où veux-tu aller? — Je veux aller à Marseille, voir passer le roi.»—Le roi était en fenêtre, il la regardait passer: — « Qui est cette dame (dit-il) qui se promène tant?— Monsieur, je ne suis pas une dame; je suis fille de paysan. — Si tu veux être reine, je t'habillerai (comme une reine) : — je t'achèterai une robe toute de diamants.— Monsieur, je vous remercie, je veux rester paysanne.[1] »

L'AMIGA

(BAS LANGUEDOC : VENDÉMIAN ET ENVIRONS,)

La pièce suivante nous fut donnée par M. Chauvet en 1869. Il l'avait recueillie aux environs de Vendémian.

L'air est celui de l'ancienne ariette : *Réveillez-vous, belle endormie*, légèrement modifié çà et là.

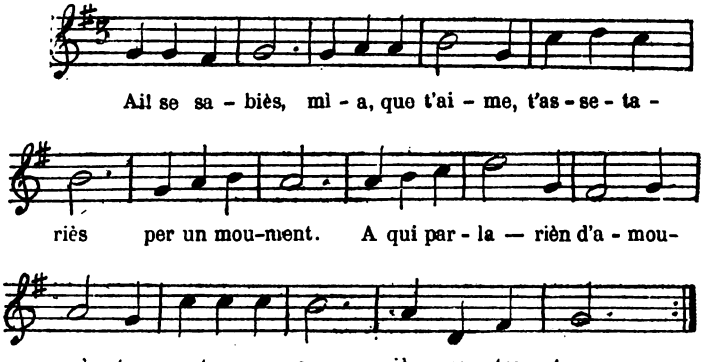

[1] *N. B.* — Un accident arrivé au moment de la mise en page nous empêche de publier la musique de ce chant, ainsi que celle du *Rèi n'a'na fonteta*. On la trouvera à l'*errata* du prochain numéro.

Digitized by Google

— Ai! se sabiès, mia, que t'aime,—t'assetariès per un moument.
Aqui parlarièn [1] d'amouretas ;— antau passarièn [2] nostre tems.
— Coussi voulès que ieu m'assète?—sabe be prou que m'aimàs [pas.]
A cada pas entende [3] dire, — moun bèl amic, que me quitàs [4].
— Incara, ieu, t'ai pas quitada, —ni mai te quitarai jamais.
T'ai aimada touta ma vida — e t'aimarai tant que vieurai [5]
— Vostre paire, amai vostra maire, — ne volou pas que nous [aimen :]
Faren couma un carel sans oli, — que mouris [6] insensibla- [ment.]
— Quauque jour, ieu, te vendrai veire, — doumens tus ie pen- [saràs pas :]
Metràs la tèsta à la fenèstra,— tout douçament me doubriràs.

(*Version de* M. CHAUVET.)

L'AMIE

Ah! si tu savais, amie, que je t'aime, tu t'asseyerais pour un moment. — Là nous parlerions d'amourettes ; ainsi nous passerions notre temps. — Comment voulez-vous que je m'asseye ? Je sais bien assez que vous ne m'aimez pas. — A chaque pas j'entends dire, mon bel ami, que vous me quittez. — Encore je ne t'ai pas quittée et je ne quitterai jamais. — Je t'ai aimée toute ma vie, et je t'aimerai tant que je vivrai. — Votre père et aussi votre mère ne veulent pas que nous nous aimions. — Nous ferons comme une lampe sans huile, qui meurt insensiblement. — Quelque jour je viendrai te voir, lorsque tu y penseras le moins. — Tu mettras la tête à la fenêtre ; tout doucement tu m'ouvriras.

L'ESCRIVOTO

(BAS LANGUEDOC : LA BILIÈRE ET SES ENVIRONS)

On sait combien le petit poëme de l'*Escrivoto* est répandu en Provence et en Languedoc. La version suivante nous vient de M. Chauvet, de Vendémian, qui la recueillit en 1826, au petit

[1-2] Parlaren, passaren. — [3] L'entende dire. — [4] Vous me quitàs. — [5] Antau farai tant que vieurai. — [6] Ne mouris.

Digitized by Google

village de la Bilière, dépendant de la commune de Taussac (canton de Saint-Gervais, arrondissement de Béziers)[1]. Il la rétablit sur des fragments plus ou moins complets, qu'il faisait chanter aux personnes du pays. En même temps que nous conservons le mélange des finales féminines *a* et *o* et toutes les irrégularités de nombre et de langage dont fourmille cette version, nous indiquons en note les nombreuses variantes que M. Chauvet constata dans ce seul village. Il nous a paru nécessaire de les signaler, pour donner une idée des modifications incessantes que subissent les chants populaires, même dans le rayon le plus restreint et le plus limité.

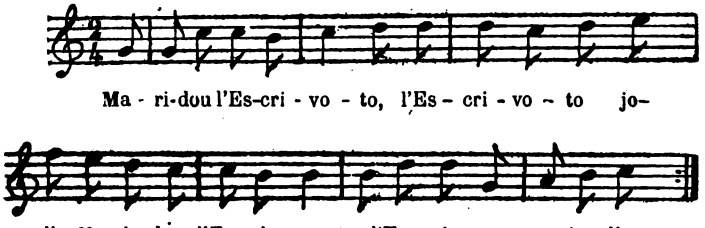

Maridou l'Escrivoto,— l'Escrivoto *joli* [2]. (*bis*)
L'an maridada jouino —que se sap pas vesti [3],
Soun marit *va* la guerro,—per la laissà grandi [4].
Ai bout de sèt *années*,—soun marit *va* veni [5].
Ie *va frapà* la porta [6] : — Escrivoto, veni oubri.
Sa mèro ie fa responso : — Escrivoto es pas aici [7].
La n'ai mandado à l'aigo,— se n'es pas sajudo veni.
Lous Morous l'auran preso [8],—lous Morous Sarrasis.
Ieu l'anarai be quèrre , — quand sauriò de lai mouri.
Farai fa 'na barqueto — tout ande pargan fi [9].
Se lou vent la trasporta, — dangè de lai mouri.
Rancontro uno lingèiro — que lava sous draps fis :
Digàs-me vous, lingèira [10], — qu'es aquel castèl d'aqui ?

[1] M. Damase Arbaud n'avait pas encore noté la version qu'il a publiée dans ses *Chants populaires de la Provence*, tom. II, pag. 73.

[2] Fr. *La fleur de ce pays*. — [3] La maridou jouino e belo; — La maridou trop jouino, se sabio pas vesti. — [4] Soun marit *s'en va* en guerro. — Soun marit vai en guerro, set ans per la nourri. — [5] *Au bout de sept ans retourne :* Escrivoto, oubris-me. — [6] Ie *va frapper* la porto. — [7] Sa mèro qu'es pas soto, ie vèn vite doubri. — [8] Lous Mores se l'an preso. — [9] Tout d'or e d'argent fi. — [10] Digàs-me, bugadièiro.

Digitized by Google

Acò's lou castèl dai Morou, — dai Morou Sarrasi.
Digàs-me, vous, lingèiro, — qu'es la damo que i'es dedins[1]?
Aco's madama l'Escrivoto, — l'Escrivoto joli[2].
Digàs-me, vous, lingèiro, — coussi pourriò fa per ie parlà[3]?
Vous cal abilhà'n paure, — en paure Sarrasi[4],
Ou demandà l'aumorno, — tout coumo un peleri.
« — Fasès l'aumorno ai paure, — ai noum de Jesus-Chrit[5].
— Chambrièira, fai l'aumorno — ai paure que i'a 'qui[6].
— Fasès-la vous, Madamo, — à las gents de vostre païs.
— Coussi acò pot èstre — de gents de moun païs?
Que lous aucèls que volou — çai podou pas veni,
Sounca las viroundèlos — que van pèr tout païs[7]?
— Digàs-me vous, Madamo, — vou'n voudriàs pas en veni? »
Se lou meno à soun cofre, — per causi lous pus bèus louis[8];
Se lou meno à l'estable, — per causi lou pus bèl de sous rous-
[sis[9].
Tus mountaràs sui rouge, — ieu mountarai sui gris[10].
Seguèrou[11] pas arribachs à l'aiga, — lou Morou *va* veni!
« — L'or que tu m'en enprenes, — la mar fariè lusi;
Lous roussis que m'enmenas, — la tèrro fan fremi.
Sèt ans te l'ai nourrido — de boun pan, de boun vi[12];
Sèt ans te l'ai vestida — de velours, de drap fi[13];
Sèt ans te l'ai caussado — de souliès de marouqui[14].
Se la te poudiè tène, — te la fariè mouri.
— La m'as be prou gardada, — la te gardarai be. »

L'ESCRIVOTE

On marie l'Escrivote, l'Escrivote jolie. — On la marie jeune (tellement), qu'elle ne sait pas se vêtir. — Son mari va à la guerre

[1] Coumo s'apèlo aquelo damo que lai i'a dedins? — [2] S'apèlo l'Escrivoto, *la fleur de ce pays.* — [3] On ajoute quelquefois : Vous cal demandà l'aumorno au noum de Jesus-Chrit.— [4] Vous cal abilhà'n formo, en formo de peleri.—[5] Madamo, fasès l'aumorno ai paure que i'aquis.— [6] Fai l'aumorno, chambrièiro, ande aquel paure d'aqui.—[7] Iroundèlos, giroundèlos. — [8] Anen faire un tour per cofres, prendren l'or e l'argent que i'es. — [9] Anen faire un tour per estables, prendren lous pus beles roussis.— [10] On ajoute quelquefois : Se la preso e la monto sus lou pus bèu roussi. —[11] Fouguèrou.— [12] Ieu te l'ai prou nourrido de pa e de boun vi.— [13] Ieu te l'ai prou vestido de sedo e de sati. — [14] Ieu te l'ai prou caussado de debasses, de souliès. — Ieu te l'ai prou caussado de souliès de marouquin.

Digitized by Google

pour la laisser grandir. — Au bout de sept années, son mari va venir. — Il va frapper à la porte : « Escrivote, viens ouvrir.» — Sa mère lui fait réponse : « Escrivote n'est pas ici ; — je l'ai envoyée à l'eau, elle n'a pas su en revenir. — Les Maures l'auront prise, les Maures Sarrasins.—Moi, j'irai la chercher, quand je saurais d'y mourir. — Je ferai faire une petite barque toute avec du fin parchemin. — Si le vent la pousse, je serai en danger d'y mourir. » — Il rencontre une lingère qui lave ses draps fins : — « Dites-moi, vous, lingère, quel est le château qui est ici ? — C'est le château des Maures, des Maures Sarrasins. — Dites-moi vous, lingère, quelle est la dame qui est dedans ? — C'est madame l'Escrivote, l'Escrivote jolie. — Dites-moi, vous, lingère, comment pourrais-je faire pour lui parler ? — Il vous faut habiller en pauvre, en pauvre Sarrasin ; — ou demander l'aumône tout comme un pèlerin. — Faites l'aumône au pauvre, au nom de Jésus-Christ ?— Servante, fais l'aumône au pauvre qui est là. — Faites-la, vous, Madame, aux gens de votre pays.—Comment cela peut-il être des gens de mon pays? —(il est si loin) que les oiseaux qui volent n'en peuvent venir, — excepté les hirondelles, qui vont par toute contrée. — Dites-moi, vous, Madame, voudriez-vous vous en venir ? » — Elle le mène à son coffre, afin de choisir les plus beaux louis (d'or); — elle le mène à son étable, afin de choisir les plus beaux chevaux : — « Toi, tu monteras sur le rouge ; moi, je monterai sur le gris.» — Ils ne furent pas plus tôt arrivés à l'eau que les Maures vinrent : — « L'or que tu m'enlèves ferait luire la mer ; — les chevaux que tu m'emmènes font frémir la terre. — Sept ans je te l'ai nourrie de bon pain et de bon vin ; — sept ans je te l'ai vêtue de velours, de drap fin ; — sept ans je te l'ai chaussée (avec) des souliers de maroquin. — Si je pouvais te l'enlever, je te la ferais mourir. — Tu me l'as bien assez gardée, je te la garderai bien. »

LA BÈLO POURCAIROUNO

(BAS LANGUEDOC : TAUSSAC ET SES ENVIRONS.)

Comme l'*Escrivoto*, la *Bèlo Pourcairouno* fut recueillie en 1826, par M. Chauvet, de la bouche d'une vieille femme des environs du village de Taussac. Elle présente des différences assez sensibles avec la version publiée par M. Arbaud, *Chants populaires de la Provence*, t. I, p. 91 [1]. Ses rimes en *é* et les nombreux gallicismes qui s'y

[1] Voir également *Romania*, t. I, p. 352, la version forézienne publiée par M. Smith.

Digitized by Google

rencontrent indiqueraient même une influence française assez caractérisée.

A la Bilière, on la considère comme le récit des aventures d'un Guillaume de Beaufort, seigneur de Minerve.

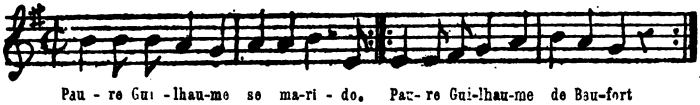

Paure Guilhaume se marido (*bis*).—Paure Guilhaume de Bau- [fort (*bis*).
Cette jouineta que n'o preso, — que noun se sap pas vesti.
Se lou rèi lou mando quèrre, — qu'el lou ne vengue servi.
Paure Guilhaume se chagrino — que sap pas ount la lais*ser*.
Se la laisso acò de sa mèro, — la li farò travail*ler*.
«Tenès, tenès, tenès, ma mèro,— noun ni me fagués *rien fair*.
Sounco filà à la filouso, — amai s'elo ie vol *filer*.
La filouso siègo dau*rée* — e lou fus subre dau*ré*.»
Quand Guilhaume fouguèt à la guèrro, — la sedo ie fo quit*er*.
'*Le* ie fo cargà la sargo, — lous pourcieus *bien* delar*guer*.
Ai cap de las sèt an*nées*, — paure Guilhaume vo retour*ner*.
Ne diguèt à sous camarados : «— *Voulez-vous trespasser sur mer?*
Ieu vole pas*ser sur* tèrro, — *j'entends* ma mouliè *chanter*.» [*ver:*
Quand fouguèt dins lou bouscage, — la pourcairouna vo trou-
«*Dites, dites,* bèlo pourcairouno, — de cau soun tant de pourcieus?
—Ne soun del paure Guilhaume,— paure Guilhaume de *Beau-* [*fort*.
I'o set ans que n'es en guèrro, — tout lou mounde disou que [lai es mort.
Se lai es mort, que Dieu lou perdoune;—se lai es vieu, que Dieu [lou confort.
— *Dites, dites,* bèlo pourcairouno, — *me baillerez votre goûter?*
— Nani, nani, moun gentilhoume, tabé lou pourriàs pas man- [*ger:*
Acò n'es de pan de falheiro, — aco's de pan per lous levriès.
— *Dites, dites,* bèlo pourcairouno, — vou'n *voulez venir embar-* [*rer?*
—Nani, nani, moun gentilhoume, — sèt fusadetos me cal *fair,*
E un *petit* faisset de legno,— lous pourcieus *bien* assadou*ler*.»
S'il ne dérange son épée — *pour* la lìeto ie cou*per*.

Digitized by Google

«—Laissàs, laissàs, moun gentilhoume,—que tabé jamais noun [m'en vendriè.
—Digàs, digàs, bèlo pourcairouno, — acò de cal fa *bon loger?*
—Acò de ma bèlo-mèro, — aqui i'o de *quoi* à man*ger:*
Aqui i'o perdrises e *challes,* — e *chapouns* enlardoun*és.*»
Quand ne venguêt la vesprado, — l'*heure qu'il se faut* sar*rer:*
«— *Venez, venez,* bèlo pourcairouno, — *venez vous chauffer les* [*pieds.*
— I'o sèt ans moun marit n'es en guèrro, — que jamais ne l'ai [*chauffé.*
— *Venez, venez,* bèlo l'otesso, la pourcairouno fa sou*per.*
—Laissàs, laissàs, moun gentilhoume, — incaro lous croustets [soun pas ramas*sés.*
—*Dites, dites,* bèlo l'otesso,— amb cal coucharai, ieu, à-nèit?
Amb'uno de las vostros filhos — me laissarés anà couch*er.*
- Nani, nani, moun gentilhoume,—acò me seriò re*proché.*
Incaro la pourcairouno, — aquelo vous avanturari*é.*
—*Venez, venez,* bèla pourcairouna, — *venez,* anen nous cou- [*cher.*»
Quand fouguerou dedins la *chambre,* — de la fenèstro aval se [vouliè roun*cer.*
— Guilhaume, se venes pas aro,—ta mèro me fo desounou*rer.*
—*Venez, venez,* bèla pourcairouno, — ambe Guilhaume vous [par*lez.*»
Quand ne vèn la *matinée,* — *l'heure qu'il se faut lever:*
«—Levàs-vous, bèlo pourcairouno, — lous pourcieus *venez* dé- [lar*guer.*
—Anàs-lei, traito de mèro, — amai se lai voulès an*er;*
Amai, se n'eres pas ma mèro, — vous fario manjà as levriès.
Ounte ai las bagas de ma fenno,—las raubetos de ma mouliè?
—Ne soun aval dedins sa *chambre,* — *dedans son joli cabinèt.*»

(*Version de* M. Chauvet.)

LA BELLE PORCHERONNE

Le pauvre Guilhaume se marie, le pauvre Guilhaume de Beaufort. — La jeune fille qu'il prend est si jeunette qu'elle ne sait pas s'habiller. — Le roi l'envoie chercher, afin qu'il vienne le servir. — Le pauvre Guillaume se chagrine, parce qu'il ne sait pas où la laisser.—S'il la laisse chez sa mère, elle la fera travailler.—«Tenez, tenez, tenez, ma mère, ne lui faites rien faire, - sauf de filer à la

Digitized by Google

quenouille, et encore si elle veut bien y filer. — Que la quenouille soit dorée et le fuseau *surdoré.* » — Quand Guillaume fut à la guerre, elle lui fit quitter la soie.— Elle lui fit mettre la serge et garder les pourceaux au loin.— Au bout de sept années, le pauvre Guillaume va revenir. — Il dit à ses camarades : « Voulez-vous passer sur la mer ? — Moi, je veux passer sur la terre ; j'entends ma femme chanter. » — Quand il fut dans le bois, il va trouver la porcheronne : — « Dites, dites, belle porcheronne, de qui sont tant de pourceaux ? — Ils sont du pauvre Guillaume, du pauvre Guilhaume de Beaufort. — Il y a sept ans qu'il est en guerre; tous les siens disent qu'il y est mort. — S'il y est mort, que Dieu lui pardonne ; s'il est vivant, que Dieu le conforte. — Dites, dites, belle porcheronne, me donneriez-vous votre goûter ? — Non, non, mon gentilhomme, car vous ne pourriez pas le manger : — cela est du pain, du pain qui n'est bon que pour les levriers. — Dites, dites, belle porcheronne, voulez-vous venir vous enfermer ? — Non, non, mon gentilhomme, car j'ai sept petites fusées à faire, — un petit faix de bois et les pourceaux à rassasier. » — Il dérange son épée pour lui couper aussitôt un lien en bois flexible. « — Laissez, laissez, mon gentilhomme, que jamais je n'en aurais ainsi. — Dites, dites, belle porcheronne, chez qui fait-il bon loger ? — Chez ma belle-mère, il y a de quoi manger, là : — il y a des perdrix et des cailles et des chapons gras au lard. » — Quand vint la soirée, l'heure où il faut s'approcher (du feu) : — « Venez, venez, belle porcheronne, venez vous chauffer les pieds. — Jamais je ne les ai chauffés, depuis sept ans que mon mari est en guerre. — Venez, venez, belle hôtesse, faire souper la porcheronne. — Laissez, laissez, mon gentilhomme: les croûtes de pain ne sont pas encore ramassées. — Dites, dites, belle hôtesse, avec qui coucherai-je cette nuit ? — Vous me laisserez aller coucher avec une de vos filles à vous. — Non, non, mon gentilhomme, cela me serait reproché (à faute). — Encore (si c'était) la porcheronne, je vous l'aventurerais, celle-là. — Venez, venez, belle porcheronne; venez, allons-nous en nous coucher. » — Lorsqu'ils furent dedans la chambre, elle voulait se jeter de la fenêtre en bas: — « Guillaume, si tu ne viens pas maintenant, ta mère me fait déshonorer. — Venez, venez, belle porcherone, (c'est) avec Guillaume que vous parlez. » — Quand vient la matinée, (quand vient) l'heure où il faut se lever : — « Levez-vous, belle porcheronne, et venez faire sortir au large les pourceaux. — Allez-y, mère traîtresse, allez-y, si vous voulez y aller; — et, si vous n'étiez pas ma mère, je vous ferais manger aux levriers. — Où ai-je les bagues de ma femme, les robes de mon épousée ? — Elles sont là-bas dans la chambre, dedans son joli cabinet. »

Digitized by Google

LOU GALANT

(BAS LANGUEDOC : LAVÉRUNE, PRÈS MONTPELLIER)

Le chant dialogué qui suit a pour sujet une explication conjugale[1]. Il a été recueilli en 1870 à Lavérune, près Montpellier, de la bouche d'un jeune homme qui n'avait pas encore atteint sa dix-huitième année, ce qui prouve une fois de plus, ainsi que l'a déjà observé M. de Tourtoulon[2], que la jeunesse actuelle ne dédaigne pas autant qu'on s'est plû à le dire les vieilles chansons d'autrefois. L'air est naturellement à deux voix, l'une d'homme et l'autre de femme.

Une ballade danoise, citée par M. Ampère, présente, sauf le dénoûment qui n'a rien de tragique, de très-grandes ressemblances avec le chant que l'on va lire. On la trouvera plus loin.

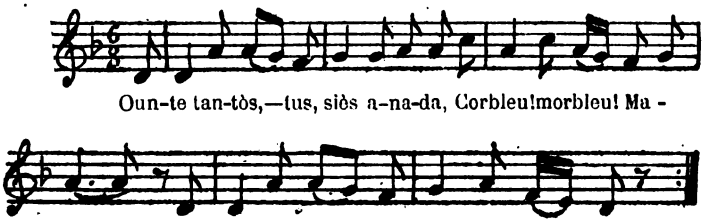

— Ounte tantòs, tus, siès anada,
Corbleu! morbleu! Marioun ?
Ounte tantòs, tus, siès anada?

— Au jardi, culi d'ensaladas;
Grand Dieu! grand Dieu! moun marit.
— Au jardi culi d'ensaladas.

— De qu'es aquel que te parlava? etc.
— Acòs èra una de mas camaradas, etc.
— Las fennas portou pas d'espasas, etc.
— Acòs èra sa filousa que penchava, etc.
— Las fennas portou pas culotas, etc.

[1] V. Damase Arbaud, *Chants populaires de la Provence*. tom. II, pag. 152, et Cénac-Moncaut, *Littérature popul. de la Gascogne*, etc., p. 316. Variantes.

[2] V. *Revue des langues romanes*, tom. Ier, pag. 147; *la Baga d'or*, romance populaire.

Digitized by Google

— Acòs èra sa rauba retroussada, etc.
— Las fennas portou pas moustachas, etc.
— Acòs èra un amoura que l'aviè tacada, etc.
— Au mes de mai, i'a pas d'amouras, etc.
— Dins un pot l'aviè counservada, etc.
— Tus, siès quauca fenna rusada, etc.
— Jamais noun la sièi pas estada, etc.
— Tus, te faràs coupà la tèsta, etc.
— E pioi, de que faràs dau rèsta? etc.
— Ou 'scamparai per la fenèstra, etc.
— Lous chis, lous cats n'en faran fèsta, etc.

LE GALANT

Où es-tu, tantôt, allée,— corbleu! morbleu! Marion? — Où es-tu, tantôt, allée? — Au jardin, cueillir des salades! — Grand Dieu! grand Dieu! mon mari; — au jardin cueillir des salades. — Qui est celui qui te parlait? etc. — C'était une de mes amies etc. — Les femmes ne portent pas d'épée. — C'était sa quenouille qui pendait. — Les femmes ne portent pas culottes. — C'était sa robe retroussée. — Les femmes ne portent pas moustaches. — C'était une mûre qui l'avait tachée. — Au mois de mai il n'y a pas de mûres.— Dans un pot elle l'avait conservée.— Tu es, toi, quelque femme rusée. — Jamais je ne l'ai été. — Toi, tu te feras couper la tête. — Et puis, que feras-tu du reste? — Je le jetterai par la fenêtre. — Les chiens, les chats en feront fête.

Le frère parle à sa sœur, et souvent il lui répète: « Ne veux-tu point prendre un mari? » Mais elle ne pense qu'à celui qu'elle aime.

« Non pas, ô mon cher frère! je suis trop petite encore pour me marier.

— Cependant, j'entends dire de tout côté que tu as voulu déjà te marier.

— On dit tant de choses ici et là; mais c'est une folie, tu peux compter là-dessus.

— Quel était ce beau chevalier qui, ce matin, est sorti à cheval de la tour de ton château?

— Ce n'était pas un beau chevalier: c'était mon palefrenier sur son cheval.

Digitized by Google

— Quels étaient les deux souliers qui étaient l'autre jour devant ton lit ?

— Ce n'étaient pas des souliers : c'était une pantoufle à moi.

— Quels étaient ces deux petits enfants qui, l'autre jour, étaient couchés dans ton lit ?

— Ce n'étaient pas deux petits enfants : c'était ma poupée qui était couchée près de moi.

— Quel était ce cri d'enfant que j'ai entendu chez toi ce matin?

— Les enfants ne crient point de la sorte : c'est ma servante qui pleurait, parce qu'elle avait perdu sa petite clé.

— Quel était ce beau berceau que j'ai vu chez toi en cachette ?

— Ce n'était pas un beau berceau : c'était mon ouvrage en soie.

Frère, si tu sais encore des questions à m'adresser, je sais un plus grand nombre de réponses à te faire.

Lorsque les femmes ne pourront trouver une réponse sur-le-champ, l'eau manquera dans la mer du Nord [1].»

COMPLAINTE DE LA PASSION

(BAS LANGUEDOC : LAVÉRUNE ET SES ENVIRONS)

Des deux fragments qui suivent, le premier, qui se chante sur l'air de l'hymne : *Vexilla Regis prodeunt*, est à rapprocher de la *Passien de Nouestre Seignour*, publiée par M. Arbaud, *Chants populaires de la Provence*, I, 40 ; le second est probablement inédit ; nous ne l'avons

[1] Cette jolie ballade rappelle une romance espagnole, dont le caractère est tout autre et dont le dénoûment est tragique : celle de *la Blanche Fille* (*la Blanca Nina*). Dans cette romance, les choses se passent différemment. L'amant, dans sa sécurité, a déposé son armure auprès de la comtesse. Le comte survient à l'improviste : « Fille d'un père traître, que fais-tu ? — Seigneur, je peigne mes cheveux ; je les peigne en pleurant, parce que vous m'avez laissée seule pour vous en aller sur les montagnes. — Jeune femme ! ces mots sentent la trahison..... Dites-moi à qui appartient ce cheval que j'entends là-bas hennir ? — Seigneur, il est à mon père, qui vous l'a envoyé ! — Mais à qui sont ces armes que j'ai vues dans la salle ? — Seigneur, elles sont à mon frère. — Mais à qui est cette lance que j'aperçois ? — Prenez-la, comte ; oui, prenez-la, et percez-moi le cœur avec cette lance.... Cette mort, bon comte, il y a longtemps que je la mérite.

J.-J. Ampère, *Littérature, voyages et poésies*, tom. Ier, p. 485 (Chants populaires danois).

Digitized by Google

pas, du moins, rencontré dans les recueils qui sont venus à notre connaissance. On le répète assez souvent à la suite du premier.

I

La Senta Vierjà legissiè,
Dejout lou pèd d'un ouliviè.
. . . . . .
Quand la Vierja vouguèt dinnà,
Soun fil Jesus vèn à mancà.
« Sent Jan, sent Jan, lou mieu nebout,
Auriàs pas vist nostre Segnour?
Sent Jan, anàs-me lou cercà,
Digàs-ie que vengue dinnà[1].»
Sent Jan ie vai tout vitament,
Troubèt Jesus au jujament.
« Vierja, quanta doulou per vous,
Avès Jesus dessus la crous ! »
La Vierja i' vai d'aginoulhous,
Troubèt Jesus dessus la crous.
« Moun fil Jesus, tant naut sès vous
Que ieu pode pas parlà 'mb vous.
— Bona maire, relevàs-vous,
Vous dounarai un coundutour.
Bona maire, plourés pas tant,
Quitàs Jesus e prenès Jan.
— Moun fil aco's fort doulourous
De quità 'n fil per un nebout[2] ».

II

Se s'en van las tres Marìas, — toutas tres à bras à bras ;
Se s'en van per espignassas — cercà Jesus tout puissant.
— Ounte anàs, vautras Marìas, — que lai lou troubarés pas?
—Siègue mort ou siègue en vida,—cau que nautras lou vejan.
— Nou, lai anés pas, Marìas, — que nautres lou tenèn mort.
. . . . . .
— Nautras pourtan d'ampouletas, — d'ampouletas d'Auriant,

[1] Var. : Que vèngue emb' Jan, vèngue dinnà.
[2] Var. : De quità 'n Dieu per prene un Jan.

Digitized by Google

Per adouci sas plaguetas, — sas plaguetas e soun sang.

....

Aval, aval, i'a 'na conca, — tout soun sang s'i'es amassat.
Au mitan d'aquela conca, — i'a un aubre trasplantat ;
Las branquetas soun d'ivori, — las fiolhetas soun d'argent,
Sent Michel es à la cima, — en soun pople regardent.

....

I

La Sainte Vierge lisait — sous un arbre d'olivier.

....

Quand la Vierge voulut dîner, — Son fils Jésus lui manqua : — «Saint Jean, saint Jean, ô mon neveu,— n'auriez-vous pas vu notre Seigneur ? — Saint Jean, saint Jean, allez-le-moi quérir; — dites-lui qu'il vienne dîner.» — Saint Jean y va bien vite, — il trouva Jésus au jugement. — «Vierge, quelle douleur pour vous ! — vous avez Jésus sur la croix ! » — La Vierge y va en se traînant sur ses genoux; — elle trouva Jésus sur la croix : — « Mon fils Jésus, vous êtes si haut — que je ne puis parler avec vous. —Bonne mère, relevez-vous, — je vous donnerai un aide. — Bonne mère, ne pleurez pas tant, — laissez Jésus et prenez Jean. — Mon fils, cela est bien douloureux — de changer pour un neveu un fils.....»

II

Elles s'en vont, les trois Maries, toutes trois bras à bras ; — elles s'en vont par un chemin d'épines chercher Jésus tout-puissant : — Où allez-vous, Maries, vous ne l'y trouverez pas. — Qu'il soit mort ou qu'il soit en vie, il faut que nous le voyions, nous. — Non, n'y allez pas, Maries, parce que nous le croyons mort.

.....

Nous portons de petites ampoules, des ampoules d'Orient,—pour adoucir son sang, son sang et ses plaies.

.....

Là-bas, là-bas, il y a un vase ; tout son sang s'y est amassé. — Au milieu de ce vase, il y a un arbre transplanté; — les petites branches sont en ivoire, les petites feuilles sont en argent, — saint Michel est à la cime, regardant parmi son peuple.....

A. ATGER.

Digitized by Google

LA LIÇOU [1]

—

« Jousèp, as quinze ans faits, siòs pas pus un mainage;
Vigourous e fort de toun cos,
Penses res qu'a guimbà. Veses, me fau dins l'age;
Es tems d'agafà lou bigòs. »
Atal à soun goujat lou vièl Pèire parlavo.
Lendemà, boun matis, cadun, l'outis sul col,
Costo a costo s'acaminavo,
Per anà fouchà lou malhol.
Èren as jours de jun : la souco verdejavo,
Lou calimàs d'aploumb toumbavo.
Rouge coumo un guindoul, tout rajent de suzou,
Jousèp, lous rens plegats, fasiò michanto mino;
Regretavo lou tems passat dins la gourrino.
Maudissiò lou trabal; de bigòs, n'aviò prou.
Milanto fes diguèt, en souspirant : « Oh quouro
Dal repais arribarà l'ouro ! »
Anèroun dejunà. Jousèp tournèt jouious :
Dins dous sauts sioguèt al fardage.
Soun ancièn i coupèt un bèl cun de fourmage,

LA LEÇON

«Joseph, tu as quinze ans faits, tu n'es plus un enfant;—vigoureux et fort de ton corps,— tu ne penses qu'à gambader. Tu vois, je me fais dans l'âge ; — il est temps de saisir la pioche.» — Ainsi à son fils le vieux Pierre parlait. — Le lendemain bon matin, chacun, l'outil sur le cou, — côte à côte s'acheminait, — pour aller piocher la jeune vigne.— Nous étions aux jours de juin : la souche verdoyait, — la chaleur tombait d'aplomb. — Rouge comme un dindon, tout ruisselant de sueur, — Joseph, les reins ployés, faisait mauvaise mine;— il regrettait le temps passé dans la fainéantise.— Il maudissait le travail ; de piocher, il en avait assez. — Mille et mille fois il dit en soupirant:« Oh! quand du repas arrivera l'heure!» — Ils allèrent déjeuner. Joseph revint joyeux : — dans deux sauts

[1] Languedocien, sous-dialecte du Narbonnais (Escales et ses environs).

Digitized by Google

E d'un cantèl de pa lou croustet lou pus rous.
Apèi, jitèt de mico al gous.
Jousèp, en regardent soun paire,
Faguèt aquesto reflecieu:
« Azor enfilo sa racieu ;
Pourtant la merito pas gaire.
—Coussi ? s'a fa lou vièl. — Per qu'a pas trabalhat :
A l'oumbro dal piboul, à l'aise a roupilhat.
Nostre particuliè, fort douço se la passo :
N'i'auriò per envejà sa plaço.
Pauret, respound lou vièl, s'acó te rand urous,
Podes pla fa coumo lou gous. »
A la darnièro moussegado,
Sans res dire, al trabal l'ancièn s'entournèt soul.
Aloungat proche Azor, Jousèp, sous lou piboul,
Acabèt la miècho journado.
La maire apèi venguèt, cargado de fricot;
En pensant à soun fil, aviò farcido l'oulo
D'erbetos, d'un quartiè de poulo :
« Aiçò, disiò tout siau, refarà lou paurot.
A la soupo ! per qu'es trempado »,
Cridèt Pèire, qu'aviò la camiso bagnado.
Soun fil, en badalhant, sul coustat se virèt,

il fut au repos. — Son ancien lui coupa un beau morceau de fromage, — et du pain la croûte la plus dorée — Ensuite il jeta de la mie au chien.—Joseph, en regardant son père, — fit cette réflexion : — « Azor avale sa ration; — cependant il ne la mérite guère. — Comment?» fit le vieux. « Parce qu'il n'a pas travaillé:— à l'ombre du peuplier à l'aise il a ronflé. — Notre particulier, bien douce la passe; — il y en aurait pour envier sa place.— Pauvret, répond le vieux, si cela te rend heureux, — tu peux bien faire comme le chien. » — Au dernier morceau, — sans rien dire, au travail l'ancien retourna seul. — Allongé près d'Azor, Joseph, sous le peuplier, — acheva la demi-journée. — La mère ensuite vint, chargée de fricot. — En pensant à son fils, elle avait farci la marmite — de petites herbes, d'un quartier de poule : — « Ceci, disait-elle tout bas, refera le pauvret. — A la soupe! puisqu'elle est trempée », — cria Pierre, qui avait la chemise mouillée. — Son fils, en

Digitized by Google

E, fegnant coumo un gous, coumo un gous s'estirèt.
La maire sul pelhenc espandissiò la napo.
Sus un sinne, mounavo pas.
Soun ome lanço a quauque pas
Un bouçi de pa sec, en diguent : « Hop ! atrapo ! »
Azor, mai que countent, faguèt anà lou cais.
« Jousèp, aqui ta part ! » Un tros de crousto duro
Boulinguèt dejoust uno turro :
« *Lou qu'es gous al trabal, que siò gous al repais !* »
Countugnèt d'uno vouès carouso, amaserado.
La maire èro crucificado ;
L'èl negat, retenguent l'alé.
Sans coumprene disiò : « Moun Dieus, va deu calé ! »
Mès, Jousèp coumpreniò. Mut, lou visage en flamo,
Sentiguèt qu'èro mai qu'uno bèstio açaval.
La counciençio i cridèt : « Malurous, as uno amo !
Dieus a fait l'ome pel trabal ! »

A. Mir.

bâillant, se retourna sur le côté, — et, fainéant comme un chien. s'étira.— La mère, sur le gazon étendait la nappe.— Sur un signe, elle ne bougeait pas. — Son mari lance à quelques pas — un morceau de pain sec, en disant : « Hop ! attrape ! » — Azor, plus que content, fit aller la mâchoire. — « Joseph, voilà ta part !» Un morceau de croûte dure — vola sous une motte de terre. — « Celui qui est chien au travail, qu'il soit chien au repas ! » — continua-t-il d'une voix triste, en colère.— La mère était crucifiée;— l'œil noyé, elle retenait l'haleine. — Sans comprendre, elle disait : « Mon Dieu, cela doit être nécessaire ! » — Mais Joseph comprenait ; muet, le visage en flamme, — il sentit qu'il n'était plus qu'une bête ici-bas. — La conscience lui cria : « Malheureux ! tu as une âme. — Dieu a fait l'homme pour le travail ! »

A. Mir.

Digitized by Google

L'IVER [1]

L'autouno a badalhat, e l'aure se despelho,
Sargoutit per un vent jalat.
L'ort es veuse de flours e lou tèrme es pelat,
Al cagnard lou vièl s'assoulelho.

A passes de jigant, lou rude iver artelho.
Lou lum dal jour es fousc, vouèlat.
Lou ciel gris, malgracieus, es pas pus estelat.
A cinq ouros es nèit, l'on velho.

Lou cap joust l'alirou, refaudit sul branquet,
L'aucèl a perdut soun caquet.
Ieu, paure troubadour, soui tabé mut e triste.

Amé ma muso, aici, soulets, al recantou,
Riman pel malurous sans foc, sans croustetou ;
Pregan que lou riche l'assiste !

A. Mir.

L'HIVER

L'automne a expiré, et l'arbre se dépouille, — secoué par un vent glacé. — Le jardin est veuf de fleurs, et la terre est nue. — A l'abri, le vieux se réchauffe au soleil.

A pas de géant, le rude hiver arrive. — La lumière du jour est voilée, diffuse, — Le ciel est gris, de mauvaise humeur ; il n'est plus étoilé. — Il est nuit à cinq heures, on veille.

La tête sous l'aileron, ramassé sur la petite branche, — l'oiseau a perdu son caquet. — Moi, pauvre troubadour, je suis aussi muet et triste.

Avec ma muse, ici, seuls, dans un petit coin, — nous rimons pour les malheureux sans feu, sans morceau de pain ; — nous prions que le riche le secoure.

A. Mir.

[1] Languedoc, sous-dialecte du Narbonnais (Escales et ses environs).

Digitized by Google

A PERPAUS DE PETRARCA [1]

A MOUN AMIC TEOUDOR AUBANEL

Président de la Jurada prouvençala, pèr lou cinquenc centenari de Petrarca.

S'espinchave un pauquet à l'endrech das Catula,
Plauta, Lucrèça, Juvenau,
Ouraça, Téoucrite, e Vergila, e Tibula !.....
Jout aquel sourel rouge e caud,
La man que mena tout s'es pas engrepesida.
Pèr arribà lous que nourris,
I'a'spandit un floucàs de tèrra benesida,
Ounte tout acampa e flouris.

Mès, en mièch ce pus bel e ce pus en creissença
Dau grand obre que nai e vieu,
Ce qu'a mai proufitat es aquela semença
Que prend sus l'ome e monta à Dieu !...
L'idèia ! aubre ramut que passeja sa frucha
Au fins-foun de tout, tèrra e mar;
Amadura la bona, sana, mès l'essucha
S'entreseca e tomba à despart.

A PROPOS DE PÉTRARQUE

A MON AMI THÉODORE AUBANEL

Président du Jury provençal au cinquième centenaire de Pétrarque

Si j'épiais furtivement le pays des Catulle, — Plaute, Lucrèce, Juvénal, — Horace, Théocrite, et Tibulle, et Virgile...! — Sous ce soleil rouge et chaud, — la main qui guide tout ne s'est pas engourdie.— Pour donner à manger à ceux qu'elle nourrit,—elle leur a étendu un vaste espace de terre bénie, — où tout fleurit et prospère.

Mais le plus beau et le plus en accroissement — parmi le grand œuvre qui naît et subsiste,— ce qui s'est le plus développé, est cette semence — qui lève en l'homme et monte à Dieu !... — l'idée, arbre rameux qui promène son fruit — au fond extrême de tout, terre et mer. — Elle mûrit le bon, le sain, mais (celui qui est) sans saveur — se dessèche et tombe à l'écart.

[1] Languedocien, sous-dialecte de Montpellier.

Digitized by Google

Saique en traguent lous iols dins aquel rode antique,
Pas tant glourious de sous Cesars
Que de sous fiers tribuns, de soun pople erouïque,
De soun grand saupre, de sous arts,
De sous drechs, de sas lèis, sa lenga, sa pouesìa
Que raja à gours sus l'univèr;
Saique, dise, en passant, veiren cauque genìa,
Belèu Dante, qu'a fach l'Anfèr,

Dante! aquel mescladis d'oumbra e de clarou; Dante!
Qu'emb'un glasi d'arcange escrieu;
Dante! un fenis! car fau qu'en se grasilhent cante
Soun amour, soun peïs, soun Dieu.
Gasava au paradis sa *Diva Coumedìa;*
Mès, quand davalava, èra un glas
Que trasiè dins lou cor laguiat de sa patrìa
Mai d'espouvent que de soulàs.

S'agantava as pus nauts, dins soun obra giganta,
Pèr lous assucà dau remor...
Antau dau Gibeli la vouès espauruganta
S'enflava en despièch de la mort!
Gens disoun : « Passa, esfrai, qu'a passat trounadissa »;
L'oumbra de Dante, dins soun vòu,

Peut-être en jetant les yeux dans cet endroit antique,— moins glorieux de ses Césars — que de ses fiers tribuns, de son peuple héroïque,— de ses arts, de sa grande science,— de ses droits, de ses lois, sa langue, sa poésie — qui sur l'univers ruissèle à flots; — peut-être, dis-je en passant, verrons-nous quelque génie : —Dante, peut-être, qui fit l'Enfer,

Dante! ce mélange d'ombre et clarté; Dante! — qui, avec un glaive d'archange, écrit; — Dante ! un phénix! car il faut que, se consumant (dans les flammes), il chante — son amour, son pays, son Dieu. — Elle planait au paradis, sa *Divine Comédie*; — mais, lorsqu'elle descendait, c'était un glas — qui jetait dans le cœur inquiet de sa patrie — plus d'épouvante que de soulagement.

Il s'attaquait aux plus hauts, dans son œuvre gigantesque, — pour les écraser du remords. — Ainsi du Gibelin la voix effrayante — s'enflait, en dépit de la mort — Les gens disent : « Effroi, passe, que le tonnerre est passé »; — l'ombre de Dante,

Digitized by Google

Enliassava en amount de longa Beatriça,
Que fossa encara n'avièn pòu.

Ne sèn dins lou tems fousque ounte la granda esclapa
Das segnous e gens de renoum,
Ducs, comtes e barouns, lou counclava e lou papa,
Quitoun Rouma pèr Avignoun.
Pèrqué ? Noun sai !... Tant i'a qu'Avignoun l'Albigesa,
La mescresenta, la cieutat
Qu'en soun tems lous crousats an engrunada, empresa,
Renais, sèti de crestiantat.

Tabé se s'en cresiè ! Jujàs : pèr sas carrieiras,
Princes, avesques, cardinals,
Vestits de poulpre e d'or, aubourant sas banieiras,
Fasièn trepilhà sous chivals !
E tout preniè d'alé. La clareta Durença,
Lou Rose, broun-broun e jaunous,
L'embaumada Coumtat, l'enfiocada Prouvença,
Avièn pas l'anà pus craumous !

La Coumtat flourissiè, lou Rose passejava,
Ou la Durença, au bon dau jour,
Dins lou linde fresquet de soun liech, caressava

dans son vol, — depuis longtemps là-haut enlaçait Béatrix, — que beaucoup en avaient peur encore.

Nous sommes dans le temps troublé où la grande volée — des seigneurs et gens de renom, — ducs, comtes et barons, le conclave et le pape, — pour Avignon quittent Rome. — Pourquoi ? Je ne sais. Toujours est-il qu'Avignon l'Albigeoise, — la mécréante, la cité — qu'en leur temps les croisés ont démolie, brûlée, — renaît siége de chrétienté.

Aussi s'en estimait-elle ! Jugez-en : dans ses rues, — évêques, cardinaux, princes, — vêtus de pourpre et d'or, arborant leurs bannières, — faisaient piétiner leurs chevaux ! — Et tout reprenait haleine. La claire Durance, — le Rhône grondeur et jaunâtre, — la Comté embaumée, la Provence enflammée, — n'avaient pas l'allure plus vile.

La Comté fleurissait, le Rhône promenait, — ou la Durance, au bon (moment) de la journée, — dans la fraîche limpidité de son lit, caressait — des beautés faites pour l'amour — et qui se

Digitized by Google

De bèutats fachas pèr l'amour,
E que s'espoumpissièn au sourel de Prouvença!
Mès quand se dis: I'a car e car,
Couma au cièl lou mati, quand l'aubeta acoumença,
I'a d'estèlas e lou lugar!

E, pioi qu'es lou lugar que moun pensament trova,
Quitàs que lou mire un moument...
Pas vrai qu'es tant friand que Laureta de Nova
Quand la devistèt soun jouvent?
Lusis au pichot jour couma ela à Senta-Clara;
Bèus, angelics, ela amai el;
An de rais qu'au respèt seriè la bresca amara...
Soun dous astres, fan lou parel.

Mès l'astre prouvençau qu'embrasuguèt Petrarca,
D'aquel amour grand que amai
Pogue l'atène un cor tant que siègue de marca,
Aviè soun bèu-parlà de mai,
Lou de las cours d'amour qu'enclausissièn lou mounde;
Lou d'Ugueta de Fourcalquiè,
De Brianda d'Agout, Blancafour, Miramounda,
Rissenda, Douça de Moustiè,

potelaient au soleil de Provence. — Mais on dit (vulgairement) : Il y a chair et chair,— de même qu'au ciel le matin, lorsque commence à poindre l'aube, — il y a des étoiles et le *lugar*[1].

Et, puisque c'est le *lugar* que ma pensée rencontre, — laissez que je l'admire un moment. — N'est-il pas vrai qu'il est aussi brillant que Laure de Noves,— lorsque son jouvenceau l'aperçut? — Il luit au petit jour comme elle à Sainte-Claire, — beaux, angéliques; elle et lui — ont des rayons auprès desquels ceux du miel seraient amers.— Ce sont deux astres : ils font la paire.

Mais l'astre provençal qui embrasa Pétrarque — de cet amour tellement grand — que nul cœur, si élevé qu'il soit, ne puisse jamais l'atteindre, — avait en plus son beau parler,— celui des cours d'amour qui enchantaient le monde; — celui d'Huguette de Forcalquier,— de Briande d'Agoult, Blanche-Fleur[2], Miramonde[3], — Rixende[4], Douce de Moustiers,

[1] Vénus, étoile du matin.—[2] Blanche-Fleur de Flassans.— [3] Miramonde de Mauléon, nièce de Clément V.— [4] Rixende de Puivert.

Digitized by Google

E mai, qu'emb'ela avièn lou gaubi d'una lenga
Que se pot dire lenga d'or,
Tant dinda armouniousa e se plèga e s'asenga,
Que parle la tèsta, ou lou cor !...
Laura èra à Senta-Clara à pregà Dieu ; semblava
L'ange en estasa au mouliment.
L'oufice èra acavat, se signèt, s'en anava,
Quand aguèt un trevirament...

Petrarca la badava ! Ela creseguèt veire
Un mièch-dieu de l'antiquitat :
Simple dins soun autura e noble à pas ou creire,
L'èr d'avenença, de bountat.
E, quand lous dous cops d'iol de Petrarca e de Laura
Jisclèroun pèr s'endeveni,
El traguèt tout soun cor à l'amour ; ela, paura,
Emb'esfrai lou veguèt veni.

Es que la d'Audibert èra Laura de Sada,
Qu'aviè 'stèla e rais au blasoun ;
Mès à parés noun s'èra aiçaval estacada
Tant qu'à la tafa de soun noum.

Et de bien d'autres qui possédaient avec elles l'habile maniement d'une langue — qui peut être dite langue d'or, — tant elle tinte harmonieuse, et se plie et se façonne à tout, — que la tête parle ou le cœur. — Laure était à Sainte-Claire, à prier Dieu ; elle semblait — l'ange en extase au tombeau du Christ. — L'office était achevé, elle se signa ; elle s'en allait, — lorsqu'elle pâlit, bouleversée.

Pétrarque la contemplait, bouche béante. Elle crut voir — un demi-dieu de l'antiquité : — simple dans sa grandeur et noble à ne pouvoir le croire,— l'air avenant, plein de bonté. — Et, lorsque les deux regards de Pétrarque et de Laure— jaillirent pour se rencontrer, — lui, jeta tout son cœur à l'amour ; elle, pauvre, — avec effroi le vit venir.

C'est que la fille d'Audibert était Laure de Sade,—qui avait à son blason rayons et étoile ;— mais à nulle chose elle ne s'était ici-bas attachée—autant qu'à l'éclat de neige de son nom.—De ses devoirs

Digitized by Google

De sous devés de fenna aviè tant granda idèia,
Que sa douçeta ounestetat
E sas fièras vertus soun, dins sa renoumèia,
Quicon que passa sa bèutat !...

Es acò d'angelic que Petrarca cantava,
Mai que las trenas de soun pèu,
Que sous iols, que soun sen e tout ce qu'estalava
Aquel cadavre fres e bèu.
Es soun cor embaumat de puretat celèsta
Que tras el quitava un parfum ;
Soun ama, un nimbe d'or qu'el vesiè sus sa tèsta
Dardalhà de vida e de lum.

Es lou poudé qu'aviè sus ela de rescondre
Un amour lancinant, ticous,
Que la devourissiè pèr la faire respondre
Au parlà tendre e melicous
De l'enfant esilat, dau pouèta de genìa
Qu'escriguèt sous noums pèr toujour
Sus lous dous estampèls de França e d'Italìa,
Enliassats pèr aquel amour.

De lou que la cantèt jout la capa e l'estola,

de femme elle avait une idée si haute, — que sa douce politesse — et ses fières vertus sont, dans sa renommée, — chose qui dépasse sa beauté.

C'est cela d'angélique que chantait Pétrarque, — plus que les tresses de ses cheveux, — que ses yeux, que son sein, et tout ce qu'étalait — ce corps frais et beau. — C'est son cœur embaumé de pureté céleste, — qui derrière lui laissait un parfum ; — son âme, un nimbe d'or qu'il voyait sur sa tête — rayonner de vie et de lumière;

C'est le pouvoir qu'elle avait sur elle de cacher — un amour aiguillonnant, continu, — qui la dévorait pour la faire répondre — au langage tendre, mielleux, — de l'enfant exilé, du poëte de génie — qui pour toujours écrivit leurs noms — sur les deux drapeaux de France et d'Italie, — liés par cet amour.

De celui qui la chanta sous la cape et l'étole ; — qui la cherchait

Digitized by Google

Que la cercava à soun coustat,
Lou jour famous dau trounfle à Rouma, au Capitola,
Quand cridèt tres cops : Libertat !
Ai ! s'en despièch l'ounou, lous devés, la familha,
Laura sans ime, d'un balan,
Despolhant sa vertu couma on trai sa mantilha,
S'èra apegada à soun galant,

L'autèl ounte encensan davalava en rouïna !
Acouquinat à soun coudous,
Petrarca, las d'amour, mès goulut de jouïna,
Auriè pas escrich sas Cansous
Ni sous Sounets, qu'un pople apassiounat courouna
Dau roc das Doums à l'Aventin.
Se ioi lou festenau d'Avignoun amoulouna
Tout ce de lenga e sang latin,

Pèr l'embraigà d'amour au sourel de Prouvença,
E faire pas qu'una nacioun,
Pèr afourti soun creire e soun independença,
Sous drechs, sa civilisacioun ;
Es pèr amor de tus, enfant de l'Italìa,
Que dins ta vida n'as cantat

à ses côtés, — le jour fameux du triomphe, au Capitole, à Rome, —lorsqu'il cria trois fois :« Liberté ! » — Ah ! si, malgré l'honneur, les devoirs, la famille, — Laure, sans discernement, d'un élan, — dépouillant sa vertu comme on jette sa mantille, — à son amant s'était donnée[1],

L'autel où nous portons l'encens s'écroulait en ruines. — Acoquinée (à cette sorte de) fardeau, — Pétrarque, las d'amour, mais avide de charnelle jouissance, — n'aurait pas écrit ses Chansons — ni ses Sonnets, qu'un peuple passionné couronne — du rocher des Doms à l'Aventin. — Si aujourd'hui la grande fête d'Avignon agglomère — tout ce qui a langue et sang latin,

Pour l'enivrer d'amour au soleil de Provence, — et n'en faire qu'un peuple, — pour affirmer son indépendance et ses croyances, —ses droits, sa civilisation;—c'est à cause de toi, enfant de l'Italie,

[1] Littéralement : s'était collée comme de la poix.

Digitized by Google

Que Laura, la vertu, que l'ounou, ta patrìa
E ce d'amount, la Libertat!

Avignoun, 18 de julhet 1874.

O. BRINGUIER.
Membre de la jurada prouvençala
pèr lou cinquenc centenari de Petrarca.

— qui dans ta vie n'as chanté — que Laure, la vertu, que l'honneur, ta patrie — et la liberté, cette chose qui est là-haut!

Avignon, le 18 juillet 1874.

OCTAVIEN BRINGUIER,
Membre du jury provençal pour le cinquième centenaire de Pétrarque.

Digitized by Google

LE CENTENAIRE DE PÉTRARQUE

I

C'était une entreprise à la fois généreuse et hardie que d'organiser à Avignon une fête en l'honneur du cinquième centenaire de Pétrarque. Le vent et la faveur ne tournaient pas précisément à la poésie : à la plupart des esprits eux-mêmes qui cultivent les lettres et restent fidèles à la religion de l'art, le récit légendaire des amours du chantre d'Arezzo et de sa Laure pouvait paraître quelque peu suranné. Aux vieux souvenirs classiques il n'offrait qu'une forme et des inspirations usées ; et, dans les rangs de la jeune école parnassienne et romantique, il devait n'être accueilli, semblait-il, qu'avec une certaine ironie. Il y avait un vrai courage et une sérieuse énergie à faire sortir du tombeau, dans des circonstances en apparence si peu favorables, l'auteur des *Canzoni* et sa muse inspiratrice. Toutes ces difficultés n'ont arrêté ni la foi, ni le zèle laborieux des membres du Comité d'Aix, groupés autour de M. de Berluc-Peyrussis, à qui revient, sans nul doute, l'honneur de la pensée primitive et de la première initiative. Il faut reconnaître aujourd'hui que les membres de ce Comité, et parmi eux nous nous bornerons à citer MM. Guillibert, Reynal, professeur à la Faculté des lettres, M. de Sénarmont, M. le doyen Bonafous, Gaut, le poëte provençal, etc., ont rendu, par leur décision et leurs efforts, un grand et signalé service à la cause des lettres et à l'honneur de notre région méridionale.

Le Comité a trouvé un concours actif et sérieux dans la municipalité et les autorités publiques d'Avignon. Un élément très-précieux de succès était d'ailleurs placé à ses côtés : il y a déjà vingt ans qu'un mouvement et un milieu poétiques d'une importance exceptionnelle ont surgi en Provence, et établi leur centre à Avignon même. Le nom de Pétrarque devait rappeler aux félibres les glorieux souvenirs du passé. Les héritiers des anciens troubadours, s'efforçant de ressusciter l'admirable langue du XIIIe siècle, pouvaient espérer qu'à côté de l'amant de Laure, la langue provençale allait sortir de la tombe et reconquérir définitivement, dans des assises nationales et solennelles, sa grande place au soleil. Il était impossible de ne pas associer, d'autre part, au chantre doux, fin et délicat des Sonnets, cet autre poëte contemporain, au vol plus hardi, qu'ont inspiré le même soleil et des sentiments aussi vifs et aussi élevés.

Digitized by Google

Il y avait donc pour les fêtes d'Avignon des éléments de succès très-importants; mais en même temps il était difficile d'apprécier leur portée et leur valeur exactes, en présence de préjugés anciens et puissants et de l'ignorance relative de la majeure partie du public.

Il y avait aussi à se demander dans quelle mesure et sous quelles inspirations la poésie allait répondre au grand appel qu'on lui adressait : les grandes Sociétés littéraires du Midi s'étaient empressées, dès l'origine, de s'associer aux efforts d'Aix et d'Avignon ; et, si une partie de la presse parisienne avait gardé une attitude hésitante, bien naturelle à la rigueur, et dont on n'avait guère le droit d'être surpris, il y avait eu dans le Midi entier, et même au delà de nos frontières, une sorte d'explosion de sympathies. Les poëtes italiens, conviés à la fête, accouraient apporter leur tribut ; la Catalogne, elle aussi, sœur fidèle de la Provence, nous envoyait sa corbeille de fleurs poétiques ; et, pour représenter les deux grandes nations voisines, on annonçait l'arrivée à Avignon, d'au delà les Alpes d'un côté, d'au delà les Pyrénées de l'autre, de deux illustres missionnaires des lettres néo-latines : c'était le commandeur Nigra, ce savant érudit en qui le culte des lettres rehausse encore l'honneur de la diplomatie, un véritable ami posthume de Pétrarque et de Laure; et le président des Jeux floraux de Barcelonne, Albert de Quintana, cœur généreux et dévoué à la cause de la littérature et des nationalités néo-latines, qui venait de s'arrêter, il y avait à peine quelques jours, à Montpellier, pour nous communiquer les rayons de son ardeur et de sa flamme.

C'est grâce à cet ensemble de pensées, d'inspirations et de dévouements, que la fête d'Avignon a pu remplir toutes les espérances et s'élever à la hauteur d'un des événements littéraires de ce temps.

Quelle place peut et doit garder la poésie dans notre vie et nos préoccupations contemporaines ? Quelle importance convient-il d'assigner à cette littérature néo-provençale, combattue si vivement et niée d'un côté, si ardemment honorée de l'autre ? Peut-on trouver enfin, dans le mouvement littéraire du Midi, un moyen d'associer plus intimement au cœur et à l'action de la France l'activité et les sympathies des deux peuples voisins, l'Italie et l'Espagne, et de resserrer ainsi l'union des nations latines. Telle était la triple question, pleine d'un haut et puissant intérêt, qui était posée dans la solennité du centenaire de Pétrarque, et que les événements des trois journées des 18, 19 et 20 juillet, devaient résoudre à Avignon.

Digitized by Google

II

La petite ville de Vaucluse, gracieusement assise sur les bords de la Sorgue, à l'extrémité d'une plaine que ferme à l'horizon la courbe harmonieuse d'une chaîne de montagnes, voyait ressusciter, dans l'après-midi du 18, la gloire de son passé. Et quelle étrange réunion venue de tous les coins de la France et, on pourrait le dire, de l'Europe entière ! Les *reporters* des journaux de Paris et de la Province abondaient. On remarquait surtout l'intrépide correspondante du *Daily News*, qui n'a cessé de braver courageusement la fatigue et une chaleur plus que tropicale, pour donner à l'Angleterre un des récits les plus complets et les plus fidèles des fêtes d'Avignon. Les académiciens, les membres du Jury, les lauréats, les poëtes méconnus et malheureux eux-mêmes, accouraient à travers les flots de curieux venus de la Provence, du Languedoc, d'Italie, et surtout de Marseille ou de Lyon. C'est en plein air, dans la cour de la mairie de Vaucluse, qu'a été tenue la première séance littéraire, en présence des nombreux invités et d'une bonne partie aussi de la population en fête de la vallée. C'est là qu'à la suite des rapports et des discours d'usage, les lauréats de la poésie française furent une première fois couronnés. On savait déjà dans le public que la poésie française avait gardé en général, dans le concours, une infériorité marquée vis-à-vis des inspirations provençales, et que l'Académie della Crusca, chargée de juger les nombreuses pièces italiennes adressées au jury d'Aix, avait rendu un jugement des plus sévères, en se refusant à accorder aucune récompense aux divers concurrents. Les poëtes provençaux paraissaient, d'ailleurs, se réserver pour la solennité littéraire d'Avignon ; ils ne brillaient guère à Vaucluse que par leur absence ; Aubanel et Félix Gras, seuls, avaient été retenus sur l'estrade par leurs fonctions.

Le préfet de Vaucluse, M. Doncieux, un poëte transporté dans l'administration, trouva pour lever la séance une fort spirituelle inspiration. Mais le grand événement de la journée fut le discours de M. Nigra. Il n'est personne aujourd'hui, dans le milieu lettré et instruit, qui n'ait lu cette remarquable allocution, pleine d'élévation, de force et de grâce, qu'inspirent tout à la fois un ardent amour de l'art et un cordial attachement à la France. M. Nigra avait gardé le souvenir de ce passé qui avait vu sa patrie renaître à l'ombre de la gloire française ; c'est avec une émotion pleine de reconnaissance qu'il venait s'incliner devant notre infortune si imméritée et si dignement supportée. Il était difficile de mieux unir et de fondre dans une œuvre plus délicate et plus sincère la haute culture des lettres et l'élan d'un cœur généreux, resté fidèle au malheur. Les chaleu-

Digitized by Google

reux applaudissements qui ont accueilli les dernières paroles du ministre d'Italie, transmis de tout côté, dans la soirée, par les mille bras du télégraphe, ont été entendus pour ainsi dire dans l'Europe entière. En France et chez les nations amies, il y a eu un mouvement spontané de satisfaction et de remerciement pour ces nobles paroles, où, sous la forme la plus élégante, éclatent les accents pleins d'émotion d'un ami dévoué.

Il ne faut donc pas s'étonner si une nouvelle manifestation, des plus vives et des plus accentuées, a été encore le trait saillant du banquet qui a clôturé la fête de Vaucluse : généreuse et électrique approbation que n'inspiraient en rien, quoi qu'on ait pu dire, les passions étroites d'un parti, et qui puisait son irrésistible élan et son incontestable spontanéité dans les sentiments patriotiques et littéraires les plus élevés !

C'était un gracieux et charmant spectacle que ce banquet où les représentants de l'Italie, de l'Angleterre, s'asseyaient à côté des félibres provençaux et des lauréats de l'Académie; où autour des représentants des pouvoirs publics se groupaient les délégués de la presse française et européenne, une pléiade de jeunes poëtes et des curieux venus de tous les centres intellectuels du Midi. — On y a entendu des toasts chaleureux et entraînants : Aubanel a jeté en quelques mots sur nous les feux et les couleurs de la palette de Véronèse, qu'il a rapportée comme on sait, dans ses bagages, de Venise ; Félix Gras a été éloquent; M. de Senarmont, très-heureusement inspiré ; le langage officiel lui-même, dans cette fête de la nature et de l'art, a trouvé des accents touchants et émus. J'ai vu dans un petit coin une réunion de fidèles. *reporters* parisiens, apprentis poëtes, etc., porter, avec l'eau sacrée puisée dans la Sorgue, le toast éternel à la poésie. La petite rivière coulait à l'ombre avec un doux murmure, tandis que les rochers voisins lui renvoyaient, comme un écho sonore, les louanges célébrées sur tous les tons de son couple glorieux; les eaux fraîches et limpides résonnaient à nos oreilles comme le rhythme cadencé, un peu monotone, mais fin et pur, des *Canzoni*. En ce moment, quelques jeunes filles, les arrière-petites-nièces sans doute de la dame de Nove, venaient de chanter, devant le cortége officiel, un hymne en l'honneur de Pétrarque. Le soleil adoucissait ses tons sur les platanes dorés par la lumière qui avaient abrité le banquet; M. Nigra partait salué par de nouvelles acclamations, et tous, nous quittions à regret, avec un rayon de ce soleil descendu au fond de notre cœur, cette terre consacrée une fois de plus au culte de l'art, emportant avec nous le souvenir de cette nature gracieuse et sereine et les joyeux adieux de cette population charmante, où, dans bien des

Digitized by Google

yeux noirs pleins de la vivacité italienne, Laure a légué pour les poëtes de l'avenir l'inspiration et la flamme qui ont fait Pétrarque.

III

L'arrivée à Avignon restera, pour tous ceux qui ont assisté à l'entrée du cortége, comme un souvenir empreint d'une grandiose majesté. La correspondante du *Daily News* m'assurait qu'elle n'avait jamais éprouvé, durant les dernières années, ni à la réception du Schah de Perse à Paris, ni aux fêtes offertes à la duchesse d'Édimbourg à Londres, une aussi profonde et saisissante émotion. Lorsque, à la sortie de la gare, aux accents des musiques militaires interrompus par le grondement du canon et la voix tonnante des cloches, le ciel, splendidement étoilé, a disparu subitement devant la plus éblouissante des illuminations; lorsque, le long de cette immense et superbe avenue qui, à partir de cette soirée solennelle, porte le nom de Pétrarque, des milliers de flammes de Bengale ont jeté partout leurs étincelantes lueurs et leurs reflets rouges, bleuâtres, verts, dorés, et qu'à travers un voile de gaze est apparue, aux fenêtres et sur les balcons, comme une longue suite de féeriques apparitions, des têtes charmantes et des mains applaudissant au-dessus d'élégantes robes blanches ; lorsque le buste de Pétrarque, porté en tête du cortége vauclusien, éclairé par cet océan fantastique de lumières, fendait une foule immense, recueillie jusque dans son tumulte, cent mille âmes accourues pour honorer, dans un glorieux apothéose, les lettres et la poésie ; lorsque enfin, derrière ce buste, on voyait marcher notre grand poëte du *Miéjour*, celui que l'avenir mettra à côté, au-dessus peut-être, de l'auteur des *Canzoni*, et près de lui ce vaillant lutteur qui a sonné le glas du *Dies iræ* de la Catalogne, et puis tous ces chantres de l'amour et de la grâce, ces charmants dilettanti qui s'appellent Aubanel, Mathieu, Gaut, Gras, Tavan, Vidal, etc.; et à leur suite encore, quand se pressaient en foule diplomates, lauréats, préfets, académiciens, journalistes et comme une mer frémissante de curieux, tous heureux de prendre part à cette étonnante fête de l'esprit, il n'y a pas eu peut-être un seul cœur qui n'ait pas été agité d'un noble frémissement, pas un front qui ne se soit senti comme baigné dans une atmosphère sereine, pleine de lumière, d'espérance, de poésie et d'amour !

Une réception pleine de cordialité et vraiment digne de la cité papale attendait les délégués et les représentants de la presse à l'hôtel de ville d'Avignon. Le maire a heureusement rappelé aux invités qu'ils étaient en quelque sorte reçus chez le poëte lui-même

Digitized by Google

et sur l'emplacement de cet ancien palais Colonna qu'il appelait sa propre maison, *propria domus*. La *cantadisso* d'Aubanel a obtenu un succès mérité. Le long de ces vastes et magnifiques salles, dans cet élégant vestibule, autour de ces superbes escaliers, se pressaient, entourés de l'élite de la société avignonaise, un millier d'invités ; c'était un vrai concert de paroles amies et de souhaits de cordiale bienvenue. On a rarement vu, je le crois, un échange aussi universel et en même temps aussi fraternel et sincère, dans un milieu aussi complexe et aussi divers, de sympathies et d'espérances communes.

Le dimanche a été consacré tout entier aux grandes fêtes publiques ; la messe, célébrée le matin en plein air sur la grande place des Doms, à l'ombre des grands murs et des machicoulis du palais des Papes, a gardé un caractère des plus imposants. — Avignon présentait dès le matin le mouvement et la vie d'une grande capitale. Un concours inouï d'étrangers affluait dans ses murs. Le département tout entier et les populations voisines d'Arles, de Tarascon, de Marseille, etc., inondaient les rues. La foule était immense, dans l'après-midi, aux abords de la cavalcade, et dans la soirée. aux illuminations et au bal de la porte de l'Oulle. La vivacité et l'entrain méridional, le costume gracieux et les restes déjà trop effacés de la grâce antique des Arlésiennes, donnaient un charme particulier à cette incroyable animation.

Au milieu de la foule, on avait remarqué dès le premier jour, sur bien des vêtements, l'emblême de la poésie provençale, la pervenche aux deux couleurs. C'est là le signe distinctif des néo-troubadours, des poëtes de la jeune Provence. Les félibres s'étaient tous empressés d'accourir à Avignon, leur foyer d'adoption, pour se ranger derrière le buste de Pétrarque et à côté du maître, Mistral. Leurs premières réunions du samedi et du dimanche soir avaient offert un intérêt et un entrain particuliers. Rien ne peut donner l'idée de ces réunions en plein air, auxquelles assiste, rangé par centaines autour des poëtes et des chanteurs, un public attentif et charmé, les amis ou les curieux de la place publique. C'est Mistral qui commence alors d'ordinaire une de ses poétiques légendes, récits populaires pleins de grâce et imprégnés de ce parfum qui emplit Mireille et Calendal : c'est *la reino Pounsirado* qui,

> Dins Arle, au tèms di fado,
> Flourissié..... .....

ou bien le *bastimen* de Maïorque et ses laborieuses aventures. Les félibres reprennent le refrain, et, après les premières strophes, le public entier, l'auditoire populaire, comme un chœur antique, fait

Digitized by Google

aussi entendre sa voix. — Félix Gras fait résonner ensuite, comme un tonnerre, sa fière chanson républicaine :

Aqueu jour, lis Espagnolo
Dansaran la farandolo....

Michel dit une de ses chansons joyeuses, où le cœur s'exalte et célèbre ses plus vifs plaisirs, ou bien un de ces poëmes philosophiques où il défend, avec une harmonieuse simplicité, les grandes croyances du devoir et de la liberté. — Roumanille nous donne un de ses Noëls empreints d'une grâce religieuse et exquise. — Tavan appelle nos larmes sur une perte récente, en récitant d'une voix émue une vraie merveille de sentiment profond et douloureux. — Aubanel, oh! avec quelles fières couleurs, en quelques soupirs, il peint sa *Chato*, ou quels ardents couchers de soleil il nous rapporte d'Italie ! — Mathieu scande doucement son magnifique sonnet à Avignon ; ou bien, avec Arnavielle et Friset, ils nous donnent, avec une splendide explosion et de voix et de geste, les primeurs de leurs lauriers du lendemain. — Mistral et Quintana sourient heureux et fiers, applaudissant avec une douce sérénité les enfants de la poésie provençale, et ses plus jeunes fils surtout, les derniers venus du félibrige, en qui tous choient et caressent les espérances et les moissons de l'avenir.

IV

La séance solennelle de la distribution des récompenses a été ouverte dans l'après-midi du lundi, au milieu d'un concours immense et devant un auditoire déjà ému et agité. Cette journée du 20 juillet 1874 marquera dans l'histoire de la poésie provençale. Bonheur plus que rare dans toutes les réunions académiques et officielles, si les discours ont été nombreux, tous les orateurs, ou peu s'en faut, ont su éviter le péril d'être longs ! Il n'y a eu pour ainsi dire aucune fatigue, aucune impatience, dans cette foule si variée, si impressionnable. — M. Vallon, représentant le Ministre de l'instruction publique, a retracé brièvement la vie de Pétrarque, dans le style pur, net et précis, de ses ouvrages historiques. — M. Mézières, de l'Académie française, a trouvé des accents éloquents pour honorer son inspiration et son génie. — M. Conti, dans l'italien le plus élégant et le plus pur, a commandé l'attention et mérité les applaudissements sympathiques de ce vaste auditoire. Mais nous ne saurions trop insister sur le succès d'un caractère nouveau et inattendu, obtenu sans aucune sorte de recherche par le ministre d'Italie. M. Nigra s'est borné à traduire les principaux passages dans lesquels Pétrarque exprime, avec

Digitized by Google

une singulière franchise, l'affection qu'il a vouée à Laure. Combien cette peinture fidèle, si réelle, je dirais presque si réaliste, d'une touchante profondeur, est au-dessus des conventions classiques et du platonisme béat de l'école ! On retrouve, étonné, dans ces pages brûlantes et calmes à la fois, une ardeur de cœur, un enthousiasme intime et passionné dans sa pureté, que les *Canzoni* eux-mêmes ne font pas soupçonner, et dont la parole élégante et expressive de l'orateur faisaient ressortir la grandeur et toute la grâce.

Le triomphe de la littérature provençale a commencé avec les deux remarquables discours d'Aubanel et de Félix Gras. Quelle riche et belle langue ! Quelle variété d'images ! Quelles couleurs ! Quelle souplesse de tours ! Quelle vivacité soudaine d'inversions ! Quelles douces, caressantes, éclatantes mélodies ! Une expansion joyeuse et profonde s'emparait de tous les cœurs.— Quand Friset, Tavan, Arnavielle, etc., les lauréats provençaux, ont lu leurs splendides sonnets ou leurs poésies, l'émotion a grandi et a gagné la place tout entière. Le nom d'Anaïs Roumanille a eu une véritable ovation. — Lorsque, enfin, Quintana s'est levé et qu'avec cette éloquence fière et ardente, cette mimique expressive et un peu hautaine qui lui est propre, le poëte catalan, la voix pleine d'images et d'indignations, a fait appel, contre toutes les oppressions, à l'union des races latines ; lorsqu'il a salué dans le grand poëte de Maillane le glorieux représentant de l'union des lettres et des nations du Midi, il y a eu un immense frémissement dans l'enceinte, et tout d'un coup les applaudissements et les clameurs ont éclaté de toute part pour remercier nos deux sœurs : la Catalogne, si dignement représentée ; l'Italie, dont nous venions d'entendre la voix cordiale et amie. — Il est vraiment difficile de se faire une idée de l'entraînement universel et débordant qui animait le public de la place des Doms, alors que Mistral s'avançait tout ému et recevait l'accolade fraternelle des représentants de la littérature espagnole et italienne.

Après la lecture d'une pièce française fort remarquable et qui fait honneur à son auteur, M. Mouzin, un enfant d'Avignon, le préfet de Vaucluse s'est fait, dans ces dernières paroles, l'organe de l'impression générale : « La séance est levée, a-t-il dit ; elle sera » rouverte dans cent ans. Tous ceux qui y assistent aujourd'hui » seront morts ; Pétrarque seul sera vivant. Je me trompe ! A côté » de lui, plusieurs de ceux qui sont ici partageront, en gardant sur » leur front ses lauriers poétiques, sa glorieuse immortalité, et, » parmi eux, au premier rang, le grand poëte dont je n'ai pas » besoin de prononcer le nom : vous l'avez déjà nommé dans votre

Digitized by Google

» cœur. » Et tous de se lever, dans un sincère enthousiasme, pour saluer encore une fois le chantre de Mireille et de Calendal. La glorification de notre Homère provençal, dans les acclamations unanimes et dans une sorte de transport universel, a ainsi dignement clôturé cette grande fête de la Poésie et de la Provence.

Avignon a gardé, dans cette soirée du 20 juillet, un aspect plus original et plus joyeux que jamais : les farandoles arlésiennes parcouraient les places et les rues ; une foule qu'on pouvait presque comparer à celle de Paris ou de Londres remplissait les bords du Rhône, éclairés par la fête vénitienne. — L'animation était très-vive parmi les journalistes, les délégués, les félibres. Au moment de se quitter, les cœurs se rapprochaient et les sympathies devenaient plus expansives. Que d'amis les membres de la Société des langues romanes avaient trouvés dans les rangs militants de la poésie et de la presse ! Mistral a la grâce du cœur comme il a le génie des créations épiques ; Aubanel garde toujours pour ses camarades, dans sa main, un des rayons qu'il a volés au soleil ; Quintana a cette ardente amitié espagnole, une sorte de fièvre de bonté. Parmi nos collègues d'Aix et les *reporters* parisiens, nous laissions aussi de précieux souvenirs. Je tiens à citer MM. de Berluc-Peyrussis et Guillibert, et le correspondant d'un des journaux de Paris, M. Barbe, talent généreux et coloré, plein de richesse et d'entrain. Nous avions trouvé aussi à nos côtés plusieurs de nos compatriotes, et parmi eux l'auteur modeste de l'*Italie militante* et d'*Abdona*, à qui son séjour à Avignon a inspiré un excellent sonnet.

Avant de se séparer, les félibres ont voulu une dernière fois se réunir dans un de ces banquets pleins de simplicité et d'entrain, où chacun apporte, avec sa gerbe poétique, une triomphante gaieté. La dernière *félibrejado* a été célébrée à la Barthelasse, sur les bords du Rhône, dans un site charmant, en face des murs d'Avignon ; elle a été éclairée au dessert par les feux d'artifice de la fête. Les maîtres, retenus au dîner officiel, nous manquaient, mais leur âme était restée au milieu de nous. La table a été entourée de sonnets, d'odes, de toasts en vers ou en prose ; la poésie débordait des lèvres et des verres. — On a tour à tour entendu une poésie gracieuse et fine de M. Azaïs, qui présidait le banquet avec sa verve et son esprit ordinaires ; — l'anathème éloquent lancé par Marius Girard contre la conquête de Simon de Montfort, — une charmante pièce inédite de Friset, — un magnifique sonnet de Mathieu. — Notre président de la Société des langues romanes, Bringuier, a obtenu un grand succès par sa belle pièce sur Laure. Notre ami Charles de Tourtoulon, dans un toast délicat et plein de

Digitized by Google

grâce, qu'on ne pouvait s'empêcher de trouver trop court, a été couvert d'applaudissements. Antonin Glaize et Donnadieu ont lu des sonnets; Mir, le Carcassonnais, une pièce remarquable, qui avait obtenu au concours une mention bien méritée.

Le savant abbé Lieutaud, un des meilleurs écrivains de la Provence, a pris à plusieurs reprises la parole avec cette *humour* pleine de verve et cette pureté de diction que ses amis connaissent. J'en oublie encore un grand nombre, sans parler de Christian de Villeneuve, l'auteur de la *Flou d'amour*, qui a été si remarquée.

Il y a dans cette poésie néo-provençale et dans ses œuvres capitales un singulier et étonnant reflet de l'art hellénique. C'est à quelques égards, et avec les réserves convenables, la même fraicheur d'inspiration, souvent aussi la même pureté de proportion, un goût, une correction et une sobriété analogues. Dans les grandes parties de ses poëmes, Mistral rappelle plus d'une fois l'*Iliade* et l'*Odyssée*. Prenez la *Farandoulo* de Mathieu : parfois vous croirez lire une traduction d'Anacréon.

Cette résurrection singulière apparaît aussi dans les mœurs et les habitudes des félibres : c'est là un milieu poétique vraiment surprenant, d'une sérieuse puissance, d'un commerce intime et fécond, plein de rayonnements et d'influences populaires. Ainsi chantaient en plein air, à l'ombre des grands arbres, ou le soir, à la douce lueur des étoiles, sur la place publique, les aèdes de la la Grèce. C'est à trois mille siècles de distance que l'on retrouve, avec des coutumes semblables, la même ardeur poétique et la même foi courageuse et tranquille dans la poésie et dans l'art.

V

Tel est, dans un court résumé plein de lacunes et d'oublis, le très-incomplet et très-pâle tableau de cette fête sans précédents peut-être, de cette cohue bruyante et féconde, de cette agitation ardente et passionnée qui gardera le nom du centenaire de Pétrarque. La poésie y a repris subitement sa place en plein soleil et sur la place publique,—comme autrefois, à côté des portiques d'Athènes, dans les thermes de Rome— ou, dans des temps plus récents, à la Renaissance, dans les forum des républiques italiennes et dans les jardins de ses Mécènes princiers. Le monde civilisé n'est donc pas encore absolument fermé aux grandes réunions populaires dont l'art et la poésie seront le foyer. Ces noms vieillis et oubliés de Pétrarque et de Laure, ces fines et amoureuses élégances des *Can-*

Digitized by Google

zoni, enterrées sous une couche de cinq siècles, ont eu un réveil aussi éclatant qu'il était inattendu.

La langue et la poésie provençales ont participé à cette étonnante résurrection; le centenaire a été, avant tout, la glorification de l'auteur de Mireille et de Calendal, et avec lui de ce mouvement littéraire néo-provençal si plein d'une vive et riche spontanéité. Les esprits les plus prévenus, ceux-là mêmes que les préjugés et les opinions préconçues pouvaient rendre aveugles et sourds, ont compris l'abondance primesautière de ce singulier milieu, qui, en ce moment, est vraiment unique en France et honore, ne craignons pas de le dire, sur le sol de la patrie, la culture des lettres Là se sont révélées une inspiration débordante, une jeunesse pleine de confiance et d'ardeur, une fraternité sincère et touchante, une analogie éloignée, mais pourtant frappante, avec les formes et les mœurs poétiques de la Grèce ou de l'Italie antiques.—La fête de Pétrarque a été en somme et à la fois, pour l'école néo-romane, une épreuve décisive et une vraie moisson de lauriers.

Les esprits chagrins et hostiles feront en vain appel, contre la jeune école, à l'unité de la patrie, en évoquant le spectre du séparatisme. Rien n'est certes plus éloigné de l'âme de ces jeunes poëtes et de leurs maîtres, que l'idée de semer une division nouvelle et de provoquer je ne sais quel absurde démembrement dans notre cher et malheureux pays; ceux qui pourraient concevoir un aussi odieux et coupable projet succomberaient honteusement sous le ridicule plus encore que sous le mépris public. A deux points de vue bien distincts, d'ailleurs, la pensée que poursuivent les poëtes provençaux et l'œuvre littéraire qu'ils accomplissent leur paraissent intimement unies à la gloire et au salut de la France. —Où donc trouver en ce moment, en Europe et même dans le monde entier, une épopée qui se rapproche des hautes proportions, de la grandeur et de la grâce, de l'élévation et de la variété des inspirations qui vivent et s'agitent dans *Mireio* ou dans *Calendau?* N'est-ce pas là pour la France entière, — comme Lamartine a eu le courage de le proclamer,—un vrai titre d'honneur? N'enseigne-t-on pas aujourd'hui à Berlin même, et à l'ombre pour ainsi dire de ces drapeaux qu'on nous a arrachés dans des jours de malheur et de faiblesse, que le premier poëme du siècle, c'est la grande idylle épique du chantre de Maillane? Où trouver donc —dans le monde civilisé — une pléiade remuante, riche, jeune et passionnée dans ses créations et ses allures, comme celle où Aubanel jette à flots sa couleur; — Roumanille, sa rêverie religieuse et naïve; — Roumieux, sa verve et son intarissable gaieté;—Mathieu, sa grâce amoureuse;— Tavan, son cœur et ses larmes; — Gras, ses touches

Digitized by Google

larges et harmonieuses, et qui compte encore tant de jeunes, courageux et brillants adeptes? C'est là une part modeste, je le veux bien, mais sérieuse et féconde, de la gloire littéraire de la France, et il n'est permis ni à aucun ami des lettres, ni à aucun vrai patriote, de la haïr ou de la mépriser.

Et, d'autre part, dans quelle occasion solennelle avons-nous jamais vu un spectacle plus noble et plus consolant que cet embrassement, — salué par les applaudissements d'une cité entière et d'un auditoire aussi immense et aussi varié, — des trois représentants autorisés, à si juste titre, des trois littératures du Midi : Mistral, Nigra, Quintana? C'est à côté du buste de Pétrarque, dans l'enceinte où la poésie provençale venait de répandre ses fleurs et ses parfums, que la France, l'Italie et l'Espagne se sont, avec une véritable et sincère effusion, donné fraternellement la main : alliance purement poétique, dira-t-on, et où la diplomatie ne se trouvait si heureusement représentée qu'à titre purement officieux, j'y consens, mais qui prépare certainement, quoi qu'on puisse dire, pour l'avenir, et dans le Midi tout entier, les cœurs et les bras à une inspiration et à une action commune dans tous les champs de la pensée et de la vie publiques.

La fête d'Avignon n'a donc pas été seulement une œuvre généreuse et un vrai triomphe pour la poésie méridionale : il faut aussi y reconnaître et y saluer un progrès international sérieux et une grande pensée patrioque. Nul ne pourrait certainement vouloir apporter dans ce domaine calme, pur et élevé de l'art, les passions de cette politique inévitable, mais d'un ordre inférieur, où luttent les prétentions et souvent aussi les injustices des partis ; mais, sans y songer en quelque sorte et sans le vouloir d'une manière réfléchie, maîtres, poëtes, journalistes, fonctionnaires, académiciens, foules populaires, ont participé à une sublime pensée, qui relève de la plus haute des politiques : celle qui sauve les peuples vaincus en retrempant leur caractère dans de fières et nobles inspirations ; celle qui rapproche les nations menacées par le même danger et le même abaissement, en les associant étroitement dans la communion poétique des souvenirs de leur passé et des aspirations de leur avenir.

Paul Glaize.

—

On nous saura gré de rattacher au Compte rendu de notre collaborateur les deux discours de MM. Conti et de Quintana y Combis, dont il a été question p. 284 et 285.

Digitized by Google

Discours de M. Conti

Messieurs,

Glorieuse par elle-même, la France rend honneur aux autres; riche de tant d'illustres noms, elle célèbre aujourd'hui, avec une magnifique courtoisie, un poëte italien. Mais il vous appartient aussi, ce poëte, et, si vous honorez l'Italie, nous reconnaissons avec plaisir ce qui est à vous C'est ici, en France, qu'il passa sa jeunesse et une partie de l'âge mûr; qu'il connut, qu'il goûta les poëtes de la gaie science. Une beauté modeste, les sites de la Provence, la Fontaine de Vaucluse, inspirèrent son talent; l'Université de Paris lui parut comme une corbeille remplie des plus beaux fruits de la terre entière; enfin il appelle des jours de paradis un été qu'il passa dans vos Pyrénées Certes, les deux amants figurent l'affectueuse amitié des deux nations. Vous renouvelez ces antiques exemples, lorsqu'on voyait, sans envie aucune, les grandeurs de la chrétienté mises en commun, les docteurs de la Sorbonne occuper les chaires de Pise, de Naples, de Bologne, et nos poëtes et nos artistes se fixer dans vos belles contrées.

Ce qui prouve que le Pétrarque, trop imité peut-être, a cependant un génie si élevé que sa terre natale et celle où il reçut l'hospitalité peuvent également en être fières, c'est ce nouveau lustre ajouté à sa gloire et à sa renommée à une si grande distance et à une époque si différente, et ces solennités que d'un commun accord les Français et les Italiens célèbrent en son honneur à Arquà et à Padoue, à Vaucluse et à Avignon. Latiniste élégant, quoiqu'il ne pût rivaliser avec l'éloquence et la poésie (il le savait), il eut part à la renaissance de leur étude. Il recueillait d'anciens manuscrits grecs et romains et fut l'un des restaurateurs de l'érudition classique, précédant ainsi les exilés de Byzance et les savants du XIVe siècle. Comme philosophe, il jeta le ridicule sur la fausse scolastique des Averroïstes et sur leur langage barbare, indice certain du désordre qui régnait dans leur esprit; il proclama l'observation de la nature, la méthode expérimentale, la méditation de l'homme et de l'histoire; il pressentait la philosophie de Descartes et de Galilée. Comme citoyen, il exhortait à la paix, à la concorde, les Italiens divisés entre eux; il leur rappelait l'ancienne et sévère discipline des armées nationales; il s'élevait de toutes ses forces contre les milices mercenaires, qui nous valurent un long esclavage. Sincère catholique, aimé des papes, il prêcha la réforme des mœurs, éleva la voix contre l'avare Babylone, conseilla le retour du Saint-Siége à Rome, et ainsi devança sainte Catherine. Ecrivain italien, il eut un sentiment si exquis de notre langue maternelle, que, aujourd'hui même, après cinq siècles, presque tous les mots qu'il a employés, presque toutes ses allures, vivent encore chez nous. Poëte, il a chanté un amour que, dans sa vieillesse même, il put appeler vérécond et en laisser le témoignage de sa main, sur les marges de son *Vergile*.

Quel sera donc le fruit de cette belle solennité d'aujourd'hui? Ce sera un exemple que vous aurez donné afin qu'on l'imite, et cela sans flatter les faiblesses de l'homme. Lui-même, il blâmait l'excès de son amour pour Laure, et, certes, nous ne prendrons pas à tâche de justifier son amour, si

Digitized by Google

pudique qu'il fût, pour une femme qui n'était pas la sienne; mais, enfin, élever les esprits, ne point les ravaler à l'instinct grossier des sens et à la fange, faire sortir le souffle de Dieu, chanter les pures affections du foyer domestique, l'amour de la patrie et de la religion; déblayer le théâtre et la famille des souillures et des vulgarités rehaussées à dessein, cette noble tâche de la littérature, c'est Pétrarque qui nous l'indique, et c'est elle qui sauvera l'Italie et la France

Ne point séparer les langues parlées des langues anciennes, la littérature moderne des auteurs classiques, l'érudition de la réalité et de la vie, l'amour de son pays d'avec la fraternité des peuples, la liberté de l'autorité, le citoyen du chrétien: voilà les grandes maximes que vous rappelez à notre esprit, en nous rappelant l'auteur du *Canzoniere* et de l'*Africa*, poëme oublié de nos jours, mais qui indiqua les sources où puisèrent et Corneille et Racine, et vos immortels prosateurs !

Discours de M. de Quintana y Combis

Félibres de Provence,

La joie par laquelle vous couronnez un de nos plus jeunes poëtes dit clairement le sentiment délicat qui vous inspire.

Grâces soient rendues à Dieu! et, pour mieux l'honorer, laissez que moi, président indigne des Jeux floraux de la langue catalane, je vienne recevoir ce prix au nom des poëtes de ma terre, qui tous verront, dans la devise qu il porte, le gage d'affection, l'auréole de gloire dont vous avez voulu parer fraternellement les lettres catalanes :

« Catalogne et Provence ont fleuri; elles graineront. »

Elles ont fleuri ensemble parmi la poussière des ruines, et leurs épis se gonflent dorés par le soleil de la tradition d'un admirable passé.

Que la vertu et le travail soient pour vous les fraîches haleines du matin, et la récolte sera abondante pour les peuples du Midi !

O vous qui entourez la Méditerranée comme un paradis de bonheur et une couronne de gloire, aidez-nous à rebâtir la maison paternelle par l'amour de la patrie; et, si jamais les vents froids du Nord revenaient glacer le foyer de nos fils et dessécher l'herbe qui croît sur les tombes de nos aïeux, ils reculeraient effrayés devant l'éclat et la sans-pareille lumière du soleil ardent de la race latine réunie.

Peuples de langue romane,

La joie dont vous honorez la Catalogne restera sur nos cœurs comme la fleur des félibres ; nous vous la rendrons bientôt convertie en une couronne de laurier, lorsque, renouvelant le triomphe de Pétrarque que nous chantons aujourd'hui, nous la déposerons sur le front du plus grand poëte de la Provence, sur le front d'En Mistral, qui, pour votre gloire, est la poétique incarnation du génie de la race latine.

Grand merci et au revoir, et que Dieu jette la paix sur nous autres tous !

La *Revue des langues romanes* donnera du reste, dans un de ses prochains fassicules, les pièces de poésie couronnées à l'occasion du centenaire.

Digitized by Google

BIBLIOGRAPHIE

Guillaume de la Barre, *roman d'aventure composé en* 1318 *par Arnaud Vidal, de Castelnaudary*, notice accompagnée d'un glossaire par Paul Meyer. Paris, Franck, 1868, in-8°, 47 pag. — **Guillaume de la Barre,** Etude par M. le docteur J.-B. Noulet. Toulouse, gr. in-4°, 29 p.

La lecture que je viens de faire de la notice de M. Paul Meyer sur le roman de *Guillaume de la Barre* et de l'étude consacrée à cette intéressante publication par M. le docteur Noulet m'a suggéré quelques observations, que je soumets ici aux lecteurs de la *Revue*.

P. 7. M. Meyer, reproduisant la fin du poëme, imprime (v. 18 de la citation) : *mo roman(s) li vuelh presentar*, indiquant sans doute, par ces parenthèses, qu'il considère comme incorrect *romans* à l'accusatif. Ce serait à tort, ce me semble : *romancium* a dû donner *romanz*, *romans* invariable. Voir, là-dessus, *Revue des Langues romanes*, V, 335, note 1. Du reste, un peu plus loin, p. 8, M. Meyer laisse l'*s* à cette même forme : *aquest romans fe.... Nar. Vidal*.

P. 34. « La finale *tz* s'affaiblit très-fréquemment en *s*; ainsi, *solas* rime avec *pas*, et *plas* avec *cas*. On a des exemples du même fait depuis le commencement du XIIIe siècle. Ce qui est moins ordinaire, c'est le changement de *tz* en *y* : ainsi, *digay* (*digatz*), *fei* (*fetz*). Cette mutation n'est pas le fait du copiste, car on trouve *play* en rime avec *veray* et *say*. On en rencontre de nombreux exemples dans le chansonnier d'Urfé. »

Il y a ici, ce me semble, une confusion entre deux phénomènes très-différents. L'*y* de *play* n'est ni immédiatement, ni médiatement, le résultat d'une mutation de *tz*. Il provient, comme *tz* lui-même, du *c* radical et paraît en être issu tout aussitôt. — Il en est autrement de l'*y* de *digay* = *dicatis*. Celui-ci est la dernière trace du *z* (*tz*) flexionnel, qui, devenu d'abord *s*, a fini par disparaître en compensant ainsi sa chute. Le phénomène est aujourd'hui général dans le pays d'Arnaud Vidal, où l'on dit, par exemple, *perdounai* pour *perdounas* (*perdounatz*), et, de même, *lai* = *las*, *soui* = *sous*, *brassei* = *brasses*[1]. On voit, par *Guillaume de la Barre*, qu'il y remonte au moins au XIVe siècle[2]. Dans d'autres provinces, comme le Rouergue, le Quercy, le Limousin, on le constate aussi, mais d'une manière moins générale.

[1] V. *Revue des Langues romanes*, I, 314.

[2] Le roman de Flamenca (XIIIe siècle) en offre deux exemples : v. 7162, *mostrei* = *mostres* (*mostretz*); v. 7357, *anai* = *anas* (*anatz*).

Digitized by Google

P. 34. M. Meyer signale dans son texte, d'une part, le développement de *d* en *dz* (ex. : *adzorar*, *adzesmar*); de l'autre, la réduction de *g* (= *dj*) à *d*, dans les mots *ditar*, *dinolh* et ses composés. Ce double phénomène, et pareillement le développement de *t* en *ts* et la réduction de *ch* (= *tch* ou *ts*) à *t*, se constatent aujourdui en bas-limousin, ainsi que je l'ai remarqué dans ma Grammaire limousine. En voici quelques exemples :

1° *Modzur* = *madur*; *redzu* = *redu* (*rendu*); *poudzio* = *poudio* ; *tsu* = *tu* ; *partsi* = *partir*.

2° *Endin* = *engin* ; *dondié* = *dangier*; *ledi* = *legi* (*legere*) ; *digā* = *gigā* (*jambes*) ; *tiche* = *chiche* ; *tivouja* = *chivouja*.

M. Diez, citant dans sa Grammaire (trad. fr., I, 384, note 1) les formes *ditar* et *dinolh* ci-dessus, répugne à accepter l'explication donnée par M. Meyer du *d* de ces formes. Il n'hésiterait pas, je pense, s'il savait que cette *substitution* de *d* à *g*, loin d'être, comme il le suppose, *inusitée*, est au contraire aujourd'hui largement pratiquée dans l'un des dialectes les plus importants de la langue d'oc.

P. 39. « Abocar, aboucher, approcher (une chose d'une autre) ; ici, étant joint à *cabval*, renverser :

Le baci li vay abocar
Cabval lo cap et tot mulhar.

En patois toulousain : *abouca*, vider, répandre. » — M. Noulet remarque justement que ce n'est pas parce que *abocar* est joint à *cabval* qu'il signifie *renverser*, dans le passage cité, et il note qu'à Genève, *aboucher* veut dire « coucher sur la bouche, sur le ventre » (Littré), par conséquent, je suppose, « renverser. » En bas-limousin, *oboucha* signifie également « jeter (quelqu'un) le visage contre terre », et, en parlant d'un vase, en tourner l'ouverture en bas, pour le vider ou le faire égoutter. (V. Béronie, aux mots *oboutsa* 2 et *doboutsou*.)

P. 40. « Azempriu. Mot d'origine inconnue, car il ne faut pas penser à *ademptum*, admis par Ducange ; paraît signifier usage en général, ou la matière sur laquelle s'exerce un droit. De là l'emploi de ce mot dans le passage ci-après, pour indiquer que le dieu païen est une matière inerte, soumise à l'action de l'homme :

Quar tota vostra leys es morta
E de dieu mort e d'azempriu
E la nostra es de dieu viu.

M. Noulet est d'avis que « *azempriu* et ses congénères se groupent autour d'*azempre*, que Raynouard n'a inscrit qu'avec l'acception adverbiale : *azempre*, en tout temps (Lex. V, 194) », et il ajoute :

Digitized by Google

« Le sens primitif de ce mot a été celui d'assemblée, et ensuite de réunion, de convoi, de cortége : « *Asempre* apud Tolosates idem est quod gallice *convoy soit de noces, baptisailles ou funérailles.* » (Odde de Triors, les Joyeuses Recherches de la langue tol., 1578.) Au XVIIe siècle, on continua de l'employer avec les mêmes acceptions. Doujat (*Dict. Moundi*) dit *azempre*, convoy, assemblée ; il a aussi le verbe *azempra*, semondre, convier ; et enfin *azemprayre*, semonneur, qui se disait de celui dont la fonction était de convoquer à une réunion quelconque.

» Nous pensons donc que *azempriu*, isolé dans le *Lexique de la langue romane*, t. II, 162, doit être rattaché à *azempre* et à *azemprar* (t. V, 194). *Azempriu* a pu signifier : usages, droits, priviléges, ainsi que Ducange et Raynouard l'ont admis, mais avec le sens défini d'usages, de droits, de priviléges consentis par des assemblées ayant qualité pour cela faire.

» Dès lors, le passage d'Arnaud Vidal devrait être interprété en donnant à *azempriu* un sens plus large :

Car toute votre loi est morte
Et de dieu mort et de convention
Et la nôtre est du dieu vivant. »

Je crois, avec M. Noulet, que *azempriu* ne doit pas être isolé d'*azempre*, d'*azemprar* et d'*azemprayre*. Mais rien n'autorise, ce me semble, à donner à ce mot le sens de « droits ou priviléges consentis dans des assemblées. » Je tire *azemprar* de *adimperare* (du sens d'*ordonner* à celui de *presser*, *inviter*, il n'y a pas loin). De *azemprar* se dérive régulièrement le substantif verbal *azempre* [1], invitation, et, par suite, assemblée, réunion, cérémonie (pour laquelle l'invitation a lieu). Quant à *azempriu*, il est avec le même *azemprar* exactement comme les autres termes de droit *esplechiu* et *cassiu* (ou *cascieu*) sont avec leurs verbes respectifs *esplechar* et *cassar;* il faut remarquer seulement que *azempriu* conserve plus que l'*azempre* languedocien et qu'*azemprar* lui-même de la signification première de ce dernier. Ainsi, de même que *cassiu* et *esplechiu* signifient respectivement « droit de chasse » ou « lieu où on a droit de chasser », « droit d'exploitation » ou « chose exploitable »; de même *azempriu* veut dire « droit de commander, d'user de quelque

[1] Je ne sais si la signification *constamment, en tout temps*, que Raynouard donne à ce mot, est fondée. Le seul exemple qu'il rapporte ne permet pas de le décider. Dans tous les cas, *azempre* ayant ce sens ne pourrait avoir l'origine que j'attribue ici à l'*azempre* languedocien de M. Noulet. Ce seraient deux mots différents.

Digitized by Google

chose à sa volonté », ou « chose sur laquelle ce droit s'exerce », ce qui est exactement l'interprétation de M. Meyer.

P. 41. « Bobs doit signifier sot, embarrassé, emprunté. Toutefois, je ne saurais dire l'origine du mot ni son sens précis. »

Le sens est certain, et c'est bien celui que M. Meyer suppose. M. Noulet, en l'établissant par des exemples espagnols, catalans et français (*bobo*, *bobilo*, *bobe*, etc.), n'en cite aucun de la langue d'oc. Le limousin aurait pu lui en fournir. Un diminutif de *bob* a cours dans ce dialecte ; mais seulement, à ce que je crois, au féminin : c'est *bobulo* (niaise, sotte). Quant à l'étymologie, *balbus*, proposé par Diez, me paraît peu acceptable, *al* devenant difficilement *o* en provençal.

P. 46. « Trast, sorte de siége (?)

Ab tant s'en montec sus ,1. trast
Hon tot jorn l'ayfanta cozia.»

Je veux seulement faire remarquer, au sujet de ce mot, dont M. Noulet a montré l'origine (*transtrum*) et la véritable signification, qu'il confirme heureusement l'ingénieuse étymologie proposée par M. Boucherie dans cette Revue (V, 251) du français *tréteau*.

Cognac, 18 juillet 1874.

Camille Chabaneau.

P. S.—Je profite de l'occasion pour proposer une correction à un passage difficile d'une autre publication de M. Paul Meyer, passage que j'interprète autrement que le savant éditeur :

Derniers Troubadours de la Provence, pag. 119 :

Ar me soy mes, car non truop autra via,
Ab una res qu'es del segle triada,
Qu'ieu solia portar solas am luy
Rauba d'estainh (fort) fos uvern ho estieu
Aras mi ven portar solas de vaca,
Ez estauc pres com fa ors a estaca.

Note de l'éditeur : « Ce vers (le 3e) et le précédent sont loin de donner un sens satisfaisant, et de plus la rime est fausse. Je propose : 1° d'en intervertir l'ordre ; 2° de lire au vers 22 (qui deviendrait 21), *Raub'a*; 3° de corriger au vers 21 (qui deviendrait 22), *am luy* en *aizieu*, ou de quelque autre façon, de manière à procurer une rime à *estieu*. Le sens serait : « Moi, qui étais accoutumé à jouir « de la compagnie des dames, des clercs, des gens bien élevés, je » me suis mis, faute de mieux, avec une malheureuse repoussée » de la société, qui porte une robe d'*étaim*, été comme hiver. Moi » qui avais coutume de mener *soulas* agréable, maintenant je mène » *soulas* de vache, et je suis pris comme un ours à l'attache. »

Digitized by Google

Je crois qu'il faut simplement, sans aucune interversion, lire au 3e vers *lieu*, au lieu de *luy*, et traduire : « ..... Car moi qui avais coutume de porter semelles de liége, robe d'étaim, hiver comme été, à présent il me faut porter semelles de vache, et je suis pris, etc. »

Au couplet suivant de la même pièce, on lit (vers 3) :

Mas ara chant e proe mon damnage.

M. Meyer propose de corriger *proe* en *plor per*. Cette correction me paraît inutile. S'il en fallait une, j'aimerais mieux *plore*, qui s'éloignerait moins de la leçon du manuscrit. Mais *proe* (1re pers. sing. ind. prés. de *proar*) donne, ce me semble, un sens acceptable.

C. C.

Les Proverbes de la langue d'oc. — *Anciens proverbes basques et gascons*, recueillis par Voltoire et remis au jour par G. Brunet. Bayonne, Cazals, 1873, in-8°, 29 pag.

I

Avec cette épigraphe :

Voues-tu fayre figo à la mouert ?
Liege aquest libre et t'en ris fouert,

parut, probablement vers 1660, le recueil de proverbes : *la Bugado provençalo, vonte cadun l'y a panouchon*, petit volume de 96 pages chiffrées, presque introuvable aujourd'hui ; il a été réimprimé en 1666 en même temps que le *Jardin deys musos*, et dernièrement en 1859, par le libraire Makaire, d'Aix. Avant la *Bugado*, un maître de langues, nommé Voltoire, avait ajouté, en 1607, à son *Marchand traictant des proprietez et particularitez du commerce*, six cent seize *moutets* gascons, dont M. B. vient de donner en extrait une seconde édition revue et augmentée. Enfin, vers 1635-1645, l'abbé d'Astros, auteur des *Playdejats de las quouate sasous*, formait encore un autre recueil, resté malheureusement manuscrit, mais sur lequel on peut consulter la *Revue d'Aquitaine*, année 1859, p. 51. Ce sont là les trois premiers livres de sentences de la langue d'oc moderne.

Parmi ses collecteurs d'adages populaires, le dernier siècle compte deux hommes dont les travaux gagneraient à être mieux étudiés. Le premier fut un vicaire général du diocèse d'Auch, l'abbé Daignan du Sendat, qui réunit un grand nombre d'*arre-prouès*, assez fautivement édités en 1850 par M. Abadie, à la suite du *Parterre gascoun*, de Bedout ; le second est l'abbé de Sauvages.

Digitized by Google

dont le recueil cévencl, le plus généralement connu et cité dans le Midi, parut en 1785, en appendice à la deuxième édition du *Dictionnaire languedocien.*

La poésie populaire a été de nos jours l'objet de travaux trop considérables pour que la parémiologie rustique pût être négligée; aussi les livres sententiaires en langue d'oc ont-ils été nombreux [1]. Je me borne à signaler chronologiquement les *Proverbes ou Sentences populaires en langue provençale* (Brignolles, Dufort, 1821, in-12, 32 pag.) que je n'ai pu connaître; les *Proverbes météorologiques et agronomiques des Cévenols*, par M. L. A. D.-F. (D'Hombres-Firmas), 1822; le recueil de M. G... (Garcin), imprimé l'année suivante, avec un *Dictionnaire provençal;* celui de Duval, spécial au Rouergue, inséré en 1844 dans les *Mém. de la Soc. des lettr. de l'Aveyron*, et les *Dictons et Sobriquets de Vaucluse*, de Barjavel (1853). Au second volume du choix de *Poésies béarnaises*, qu'il fit paraître à Pau, en 1860, M. Vignancour a joint beaucoup d'*arreprouès;* les *Proverbes béarnais* de MM. Hatoulet et Picot datent de 1862; les *Contes et Proverbes de l'Armagnac*, par M. Bladé, de 1867; les *Cris de Marseille, locutions, expressions proverbiales*, par Régis de la Colombière, de 1868; enfin, An. Combes, auteur d'un travail sur les chants populaires castrais, donna, en 1869, le texte languedocien de ses *Proverbes agricoles du sud-ouest de la France.* Une partie de ceux-ci, dit-il dans sa préface, a été extraite d'imprimés déjà anciens — livres et almanachs — et de manuscrits particuliers dont il avait obtenu l'obligeante communication.

Ce sont là les publications spéciales; si l'on y ajoute quelques proverbes provençaux dans les *Annales du département de l'Isère* (octobre 1808); d'autres, dauphinois, dans les *Rech. sur les patois de la France*, etc. par Champollion-Figeac (1809); le sermon en sentences, lu par le Dr d'Astros à l'Académie d'Aix, en 1844; les dictons du *Manuel du Bon Cultivateur du Midi*, par M. Fabre (1861); ceux des *Armanà prouvençau, bourdelés, cevenòu* et *gascoun;* de la *Statistique de la France*, t. XVI, et de divers annuaires, on aura, avec les travaux publiés dans cette *Revue* même par MM. Espagne et Fesquet, la bibliographie à peu près complète de la parémiologie méridionale [2].

[1] Presque tous les glossaires des dialectes actuels du midi de la France contiennent des dictons, et entre autres ceux de Doujat (à la suite des poésies de Goudelin), Pellas, Achard, Béronie, Avril, Cousinié, Honnorat, d'Hombres, etc. Les *Gasconismes ou Provençalismes* corrigés, de Desgrouais. Villa, C. D. G. et Rolland, seraient aussi utiles à consulter.

[2] De même que les dictionnaires, les recueils de proverbes manuscrits

Digitized by Google

II

En général, il ne faut chercher dans ces recueils des indications de langue que sous toutes réserves. Sauvages intitule le sien : *Proverbes languedociens et provençaux ;* Combes avertit que le sien, à lui, participe des zones intermédiaires entre la Provence et le Languedoc ; la *Bugado* admet deux genres d'article pluriel : *ley* ou *leys*, appartenant à la Provence, et *lous*, au Languedoc. Tout ce que l'on peut dire à ce point de vue, c'est que dans les *arreprouès* se trouvent très-fréquemment, et les mots rares ou peu connus, et les formes archaïques tendant à disparaître de l'usage.

Mais ce qu'il y a de vraiment intéressant à étudier dans les proverbes, c'est l'empreinte qu'y ont laissée les mœurs et les coutumes du passé ; c'est, en même temps que le mécanisme de la versification, la naïve poésie, l'esprit tantôt libre et caustique, tantôt élevé (plus élevé même qu'on ne le croit communément), qui s'y rencontrent; c'est surtout la constatation de la pensée rustique, identiquement la même à Aix, à Bordeaux, à Toulouse, en Béarn comme en Guienne ou en Dauphiné, malgré les différences de temps, de dialectes et de domination.

Ce que je dis, du reste, des *arreprouès* en langue d'oc est également vrai de tous ceux des pays de race latine: l'italien, l'espagnol, le portugais et, à plus forte raison, le français, possèdent les mêmes adages, sans modifications appréciables; l'étude de nos recueils laisse si peu de doute à cet égard, que l'on peut affirmer que la moitié au moins des proverbes de Sauvages existe à la fois en italien et en espagnol.

sont assez nombreux. Nous ne dirons rien de ceux qui sont conservés dans les bibliothèques publiques, ayant dessein de donner plus tard quelques indications spéciales à leur sujet. Parmi les collecteurs contemporains, le plus ancien est M. Chauvet, de Vichy, qui possède un choix d'environ trois mille proverbes languedociens; M. Monné, de Marseille, en a un autre (provençal) peut-être plus considérable; M. le docteur Mazel réunit les dictons des environs de Nîmes; l'auteur des *Cont. et prov. de l'Armagnac*, M. Bladé, annonça il y a quelques années une suite qui n'a pas paru; notre confrère M Delpech avait enfin commencé une étude très-curieuse des *Proverbes des Troubadours*. — En recueillant les adages populaires du haut Languedoc, M. le docteur Noulet a relevé ceux que l'on rencontre dans les livres toulousains. Ce travail, encore manuscrit, devrait bien donner l'idée de faire des recherches du même genre parmi les poëtes du bas Languedoc et de la Provence.

Digitized by Google

Considérés en eux-mêmes, les *moutets* de Voltoire sont surtout curieux en ce sens, qu'ils présentent la version la plus ancienne connue, dans un des dialectes de la langue d'oc moderne, de ces proverbes que l'on retrouve dans *la Bugado*, et que l'abbé Daignan du Sendat, Duval et Combes, s'emprunteront ensuite, ou plutôt recueilleront à l'insu les uns des autres. Le livre de Voltoire a également un avantage qui n'est pas sans une certaine importance : il donne souvent la version rimée de *moutets* notés en prose dans *la Bugado* et la plupart des recueils postérieurs [1]. C'est ainsi que

Volt., pag. 12, prov. 11 = Duv., 628.
— — — 12 = Garc. (variante), 364.
— — 13 — 3 = *la Bug.*, 96 ; Sauv , II, 394.
— — — 4 = *la Bug.*, 48.
— — — 5 = *la Bug.*, 76 ; Garc., 381 ; Duv., 569 ; Hat. et Pic., 87.
— — — 6 = *la Bug.*, 95.
— — — 8 = Hat. et Pic., 9.

Encore faut-il avertir qu'il n'est guère possible de juger Voltoire d'après l'extrait de M. B., lequel ne comprend qu'un nombre infiniment restreint des six cents seize *moutets* de l'édition du XVIIe siècle. Cet extrait lui-même prêterait à la critique. On doit évidemment beaucoup de reconnaissance à l'éditeur actuel : ses *Notices et extraits de quelques ouvrages écrits en patois du Midi*, le *Recueil d'opuscules et de fragments en vers patois*, les éditions de *Bouno-Gorjo et Gulo-Fresco*, des *Chansons nouvelles en provençal*, des *Ordenansas del libre blanc*, etc., ont fait connaître bien des pièces, ou introuvables, ou ignorées ; mais je n'étonnerai personne en disant qu'il serait à désirer qu'elles eussent été dirigées avec un souci plus grand de la correction des textes. Les deux exemplaires connus et hors de notre portée du *Marchand* ne nous permettent pas d'entrer à cet égard dans de plus amples détails. D'après M. Vinson (*Revue bibliogr. de philol. et d'hist.*, pag. 5), qui s'est exclusivement occupé de la partie basque, et qui l'a collationnée sur l'exemplaire de l'*Interprect* conservé à la bibliothèque de Bordeaux, celle-ci serait cependant assez satisfaisante.

[1] On pourrait objecter que Voltoire, poëte gascon lui-même, comme le prouvent quelques pièces du *Marchand*, a retouché les *moutets* qu'il notait ; cela est peu probable, bien que divers numéros de son recueil (22, 51, 140, 188, 332, 355 et 383, par exemple), portent trace de remaniements littéraires. D'autres affectent la forme du quatrain moral. Le petit travail de comparaison que l'on va lire avait été fait sur l'édition de 1845, avant la nouvelle réimpression de M. G. B.

Digitized by Google

M. Vinson remarque, à ce sujet, que les proverbes basques donnés par Voltoire, n'ayant guère la forme ordinaire des adages euscares, pourraient bien avoir été « traduits du français. » J'inclinerais aussi à le croire, avec cette réserve que Voltoire les aurait empruntés, non à cette dernière langue, mais au gascon En effet, d'une vérification très-sommaire faite sur les quarante-deux dictons de l'édition de 1845, il est résulté ceci : que vingt-cinq environ (dont vingt sans autre variante que celle de la langue) se rencontrent dans presque tous les recueils languedociens et béarnais. Les proverbes étant pour ainsi dire universels, aucune conclusion ne peut encore être tirée de ce fait ; il nous a paru néanmoins utile de le signaler, en attendant qu'une réimpression complète de Voltoire permette d'en décider en pleine connaissance de cause[1].

Du reste, et malgré ce que nous avons dit plus haut, on ne saurait refuser à quelques-uns des *moutets* du maître de langues gascon « le tour vif et spirituel, le sens exquis », que se plaît à leur reconnaître M. G. B. On en jugera par les exemples qui suivent :

Temps, hemne è bent, com aquere hortune
Tournen è cambien, com lour gran may la lune.

Lou hrut que sicq la bere hlou,
La boune bite la grand aunou.

Lou mond que parle è l'aigue coule,
Lou ben que bouhe, l'atgé quescoule.

Present, fabous è douns,
Rompen roques è maisouns.

Jougua, goatgia, presta argen,
Hen d'amistat escartamen.

Encoè que ton gat sie layroun,
Non lou cassez de ta maisoun.

Hole è pegue es l'aouelhe
Qui au loup ba è s'acousselhe.

[1] Je ne puis mentionner autrement que pour mémoire celle des *moutets: lovs Movtets gvascovs deov Marchan de Voltoire, réimprimés sur l'édition originale*, in-8°, 40 pages, avec un court glossaire, et tirée à vingt-cinq exemplaires, sans aucune mention de lieu, de date ni d'éditeur. Elle contient, en même temps qu'une pièce de seize vers : *Aus Legidous*, et une seconde de quarante-six : *Aus Moutets* (par Voltoire), les six cent seize proverbes de la copie de Toulouse (veuve Colomiez et Raymond Colomiez, 1607), mais elle est devenue presque aussi rare que cette dernière.

Digitized by Google

Qui biou en pax drom en repaus.

Temps hé cambia, madura, oublida è moury.

Arbret replantat trop souben
Nou hé goay de hrut ny de ben.

Viel en amous è hiouer en hlous.

Tard cride l'ausset
Quan es au lasset.

Hol es qui se hide
En aigue endromide.

Ehans, poules è couloms,
Ensalissent les maisouns.

Quan lous œils besen so que iames nou biren,
Lous cos que penssen so que iames nou firen.

Si lou gran ere balen,
E lou petit passien,
Lou rousseau leyau è boun
Tout lou mond seré parion

Si holies houssen doulous,
Nat houstau non seré sens plous.

La fin lause la bite è lou brespe lou die [1].

III

Si les adages en langue d'oc moderne forment à l'heure qu'il est une véritable littérature, s'ils ont motivé de nombreux et considérables recueils, il n'en est pas moins vrai que l'absence de méthode, qui caractérise presque tous ceux-ci, imposera tôt ou tard l'obligation d'en faire une édition nouvelle, une sorte de livre de proverbes, embrassant les matériaux divers rangés jusqu'ici sous cette dernière dénomination. Tant de classifications erronées ont été produites en fait d'*arreprouès*, qu'il ne sera peut-être pas inutile d'entrer dans quelques détails à propos d'une œuvre semblable.

Et, d'abord, deux travaux seront nécessaires pour la mener à bonne fin: le premier, de recherche et d'étude; le second, de distribution méthodique et raisonnée. Ceux qui ont l'habitude de Sau-

[1] J'emprunte ces *moutets* aussi bien à la publication de M. G. Brunet qu'à la réimpression signalée plus haut. Les deux éditeurs ne s'accordent pas toujours entre eux quant à l'orthographe.

Digitized by Google

vages et de Garcin connaissent l'inextricabilité de leurs recueils : grâce à l'ordre alphabétique, le même proverbe est répété deux fois, trois fois, quatre fois même, tantôt sans variantes sensibles, tantôt à l'état fragmentaire et brisé. En ne tenant compte que des versions complètes, en élaguant tout ce qui est inutile ou en double, il faudra d'abord retrouver la provenance et les antécédents de divers dictons, ce qui les rattache aux croyances, aux mœurs et aux anciennes traditions religieuses ou poétiques ; ainsi cette réflexion populaire, bien connue des gens de Montpellier :

Se lou ciel toumbava, ie serian dejout,

qui est au fond la réponse des Gaulois à Alexandre, est manifestement à rapprocher de la réflexion provençale relevée par Garcin :

Si lou ciel toumbavo, fouarso oousséous serien pres à la leco ;

laquelle, à son tour, avait son équivalent à Rome, ou l'on disait que, si le ciel venait à tomber, beaucoup d'alouettes seraient prises : *Si cœlum caderet, multæ caperentur alaudæ*. La belle triade attribuée à saint Patrice par les Irlandais :

« Tu chanteras la beauté du jour, lorsque le soir sera venu ; le courage » du guerrier, lorsqu'il aura remporté la victoire; le bonheur du pilote, » lorsqu'il sera rentré dans le port »,

existe, mais incomplète, dans les dictons suivants :

Faut pas dire mau dou jour que non sie passat, (*Bug.*, 45)
Canto lou triomphe davant la vitory. (*Bug.*, 26)

La définition de Solon, qu'elle nous soit venue des Grecs ou qu'elle ait été *trouvée* en Provence, a été ainsi notée au dix-septième siècle.

Non saben pas de nouestro vido
Que non sie finido. (*Bug.*. 69.)

J'ai dit enfin que bien des proverbes se réfèrent à des idées religieuses, dont il serait bon de chercher à démêler la persistance. Si celui-ci :

La pas, Dieu la manda,

est évidemment d'origine chrétienne, cet autre :

Que vieu en pas vieu en bèstia,

est, par contre, d'une inspiration trop complétement gauloise pour en contester la paternité à nos ancêtre. Ainsi d'une foule d'autres, qu'il serait tout à fait inutile d'examiner en ce moment.

Digitized by Google

Ce premier travail — de beaucoup le plus complexe — une fois terminé, la classification sera sûre et facile. C'est avec celle-ci que nous abordons la portion la moins considérable, la moins étudiée et peut-être, par cela même, la plus intéressante des recueils de proverbes en langue d'oc : je veux parler de ces comparaisons, de ces métaphores qui reviennent sans cesse sur les lèvres des gens de la campagne et dont la poésie, si vivante et si vraie, n'a pas été étrangère au succès de la rénovation provençale à laquelle nous assistons. J'extrais, à peu près au hasard, celles qui suivent d'un *Dictionnaire des formules populaires* que j'espère publier prochainement.

Es riche couma la mar,— Es bèla couma lou jour, — Es jouva couma l'aiga, — Es palla couma una morta.

Es mut couma un pioch, — Pesa couma de terra, — Trambla couma un ajounc, — Courris couma un vent, — Se damoussèt couma un lum.

Es pus naut que la luna, — Fai tant de cami couma la luna,— Beuriè la mar e l'estang. — Susa couma un gourg.

Es vièl couma un roc, — un roube, — lou mounde, — un prat, — un banc, —Eroda.

Es negra couma una girounda, — Es paure couma un rat, — Es tapat couma un pot de mèu, — Es mort vestit couma un aglan.

Es aquis couma l'aucèl sus la branca,— Es toujour en mitan couma lou dimècres, — Es drech couma un pibou, — A'n parlà qu'enclausiriè las serps, — Tuariè un ome couma de beure un cop d'aiga.

Canta couma una ourguena,— Parla couma una fada, — Se fai pourtà couma una Maia, — Se crei au tems que Marta filava, — que sant Jousè èra jouine ome.

Es paure couma Job, — Es fort couma Samsoun, — sage couma Salamoun, — Ploura couma una Madalena.

Es un Cesar de traval,— Renega couma un pagan,— Se fai servi couma un papa, — Vai pus lion que Mississipi, — Fatiga couma un satire [1].

C'est là, on le voit, un genre nettement défini et tout à fait à part. Ce n'est pas non plus le seul. Avant d'arriver au proverbe lui-même, on trouve encore le dit et la réponse rimée. Je ne citerai rien de cette dernière, qui est assez rare; mais le dit doit nous arrêter plus longtemps. Il est surtout curieux en ce sens, que l'ensemble de ceux que l'on a notés formerait, avec un peu d'imagination, une sorte de chœur où tout, l'homme, les animaux, les arbres et les plantes, prend une voix et formule directement sa moralité. Tels sont, par exemple, ceux de la terre, de la neige, de la jeune fille, du cheval, du loriot, de l'olivier, de l'huile et de la mourante :

[1] Quelques-unes de ces formules se rencontrent dans Sauvages et dans Garcin.

Digitized by Google

Se fai pas tout soul:
Se me trabalhes pas,
Te nourrirai pas[1].

Per Sant André,
Se ye sou pas, leou y seré. (Comb., 151).

Marida-me, ma mèro,
Qe tan prin fiale.

Meno-me plan à la mountado,
Descende te à la valado,
Et me ves manjar la civado,
You ti farai boueno journado[2].

En mounten, me forces pas;
En descenden, me presses pas;
En plano, tout ço que bouldras[3].

Claou los fedos,
Delargo lous buoous (Duv.[4], 527).

Espillo-me, te vestirai;
Ountcho-me lou pé,
T'ouncharai lou bé. (*Stat.*, CXXXVII).

Garde-me d'escampa,
Te gardarai de perdre (Barj., 252).

Noun m'apeles benurado
Q'oun siego morto ou enterado[5]. (Sauv., II, 386).

Il ne faudrait pas juger les proverbes proprement dits d'après l'ordre alphabétique[6], presque toujours employé pour eux. Rien n'est plus propre à les faire mal connaître, à leur donner surtout une apparence fragmentaire très-peu réelle; c'est par grandes divisions, au contraire, qu'il convient de les étudier. Les mieux caractérisées

[1] Vers. de Mme Ve Richard, — [2], [3] La *Bug.*, 66, et Comb., 154; V. une troisième version, Bladé, 81. — [4] M. Duval assure avoir lu dans un « livre d'histoire naturelle, qu'en d'autres pays que le Rouergue, le » loriot chante tout ceci : *Compère Loriot mange les prunes et laisse les* » *noyaux*, d'où son nom. » — [5] Ce dernier dit existe en espagnol; V. les dits du blé et de l'arbre, Comb., 149 et 162; ceux de la *Bug.* de Sauvages et de Garcin sont très-nombreux, V. notamment Sauv., II, 385 et 386, les dits du mendiant, de la femme et du malheureux. M. Espagne a recueilli à Aspiran ceux de la puce et de la ronce. En ce qui concerne les dits français, V. Ler. de Lincy, *Prov.*, I, 60 (celui de la vigne), et *Stat.*, XVI, CXXXVII (celui du seigle), etc.— [6] Propre surtout à la *Bug.*, à Sauvages et à Garcin. Quelques autres collecteurs ont suivi l'ordre établi par M. Leroux de Lincy; mais, n'ayant pas plus que lui distingué ce qui était proverbe d'avec ce qui était comparaison, métaphore ou sobriquet, leurs livres laissent toujours à désirer en fait de clarté et de méthode.

Digitized by Google

sont celles qui ont trait aux jours de Noel[1], aux mois[2], à l'arc-en-ciel[3], aux vents, aux pronostics par les animaux et les oiseaux, aux âges, au nombre des enfants[4], aux mariages[5]; ce sont ensuite celles concernant l'agriculture, l'hygiène, la morale, la religion; les proverbes locaux, sarcasmes de ville à ville, etc. On ne trouvera pas sans doute, dans les divisions que nous proposons d'établir, une liaison bien étroite, un accord toujours continu; on ne saurait contester cependant qu'elles ne présentent une suite certaine et peu aperçue jusqu'ici. J'en donnerai comme preuve divers proverbes sur les présages des oiseaux et sur les jeunes filles, ce thème inépuisable de la poésie et de la causticité populaires :

S'oousisses lo trido conta,
Qu'ajos missont mestre, lou te cal pas quitta. (Duv., 526.)

S'ausisses la trida cantà,
Cerca l'oustau pèr t'abrigà
Ou de boi per te caufà. (Voyez *Stat.*, CXXXII.)

Quond lo trido conto per Nouostro-Damo de Febrié,
Tont de frech y'o d'obont coumo dorrié (Duv., 526).

Quond lo trid'ou lou merle conto,
Doucour de temps marquo. (Duv., 526)

Au tens que canto lou couguou,
De matin moueil, de vespre dur. (*Bug.*, 17).

Quond lou cocut cont'ol bouosc,
Cal posta mouol et mouolre grouos. (Duv., 558).

Quand lou cocut ben as aubres deshuillat,
Y'a petit de paille et beaucop de blat (*Stat.*, CXXXIII).

Si lou couguou cante à l'ubac,
Pluie deman ouras;
Si cante à l'adrech,
Beou temps aurés (*Stat.*, CXXXI).

Quand l'handouleto volo bas,
Si noun ploou, noun tardara (Garc., 375.)

Cant las agassos faou bas liour niou,
Trouno soubent penden l'estiou (*Stat.*, CXXXII).

Quand lou pic pacacejo,
Ploou ou bentejo. (Comb., 134.)

[1] Voyez-en un ex. : Bladé, 69. — [2] Classification déjà faite dans l'*Arm. prouv.* — [3] Ex. Duval, 515-516; Bladé, 66, etc. — [4], [5] Ex. Espagne, *in* Rev., IV, 622-623, 625; Duval, 589, et Honnorat, *Diction. prov.*, I, 371, sur les cadets de famille, etc

Digitized by Google

Quand l'agraule passe bas,
Debat l'ale porte lou glas
Quand passe haut,
Porte lou quaut. (*Stat.*, CXXXII.)

Fillo senço crento
Vau pas un brout de mento.

Fillo troutiero et fenestriero,
Rarament boueno meynagiero.

Fillo que vòu estre presado,
Ny trop visto, ny visitado.

Fillo es coumo la roso :
Es bello quand es enclioso.

Filho sons glorio,
Poges sons bouorio.

Filho qu'agrado
Es mitat maridado.

Fillo maduro
Pouorto l'enfant à la centuro.

Filha mau maridada
Vau tant que filha negada [1].

J'ai réservé jusqu'ici le ternaire, que l'on peut considérer comme la forme par excellence du proverbe, celle qui, en fixant le mieux l'esprit, se grave aussi le mieux dans la mémoire. Ceux que l'on trouve dans nos recueils sententiaires sont plus ou moins développés, plus ou moins réguliers de fond et de facture, plus ou moins anciens ; mais leur abondance relative prouve qu'ils ne furent pas moins chers aux Provençaux qu'aux Gallois et aux Bretons [2]. Leur existence n'ayant pas été signalée, que je sache, on me pardonnera quelques citations plus nombreuses que ne l'exigerait le cadre de cette notice :

Levà mati, n'avielis pa ;
Dounà as paures, n'apauris pa ;
Pregà Diou, destourbo pa. (Sauv. II, 383.)

[1] Sauf le dernier, tous ces proverbes se retrouvent dans la *Bug.*, 47, et Duval, 589 à 591. Il serait facile d'en augmenter le nombre.

[2] Les proverbes où dominent les nombres quatre ou cinq doivent être considérés, ce semble, comme une exagération du ternaire, plutôt que comme une forme à part. En fait, la plupart d'entre eux existent aussi comme ternaires.

Digitized by Google

Joyo, richesso et dignitat,
Fan oublidar la pauretat. (*Bug.*, 53.)

L'amour, la fan et la tous,
Non s'esconde pas en tous. (*Bug.*, 56.)

Segnour, ribiero et grands camins,
Sont tous tres de catious vezins. (*Bug.*, 91.)

Drap de coulour,
Vin per sabour
Et fremo per countinenci. (*Bug.*, 34.)

Se voulés vioure besegu,
Vous cal pas dire a degus
Qu'ajhas bon vi ni fenno belo,
Ni foss'arjhen dins l'oscarcelo.
(Sauv., II, 393.)

Lou qui a hemne bère,
Castèt en frountère
Et bigne en carrère,
Ne'u manque pas guerre.
(Hat. et Picot, 53.)

Lauzo l'ubac, et ten te à l'adrech.
Lauzo la mar, et ten te en terro.
Lauzo lou mont, ten te à la plano. (*Bug.*, 63).

Filli que landre,
Tabla que brandre
Et fenna que parlo latin,
Ne faron jamais bona fin. (Champ.-Fig., 129.)

L'aygo gasto lou vin,
La carreto lou camin,
Et la fremo l'home. (*Bug.*, 56.)

Tres mals se disputoroou toujours lo terro :
Lo pesto, lo fomin' e lo guero. (Duv., 616.)

Terra negra fai bon blat ;
Terra rouja, carbounat ;
Terra blanca, gamat [1].

Bouen temps, bouen bouyer et bouen semenat,
Rendon lou champ ben engranat (*Bug*, 24.)

Oulivié de toun grand,
Castagné de toun pèro,
Amourié tioune.
(*Stat.*, CXXXVII.)

L'oly premié ;
Lou vin, mitan ;
Lou meou, redie.
(*Bug.*, 63.)

Carn de hoei ;
Paa de hié ;
By de l'annade.
(Hat. et Pic., 22.)

Couecho de lèbe, rable de lebraut et blanc de perditz,
Que soun lous millous boussis. (Blad., 79.)

Qui passe lo Lot, lo Tar et l'Aveyron
N'est pas segur de torna en sa meyson [2].

[1] Communiqué par Mme Ve Richard. Se retrouve, mais fragmenté, dans beaucoup de recueils. — [2] Pap. Massoni, *Descript. Gall.*, etc., p. 596, et Leroux de Lincy, *Prov.*, I, 234.

Digitized by Google

Lous tres flèùs de la Prouvenço :
Lou mistrau, lou parlament o la Durenço[1]. (*Arm.*)

Un recueil d'adages rustiques serait incomplet, si l'on ne considérait comme ses compléments ordinaires les exemples, tirés surtout de récits bizarres et puérils, de légendes et de croyances diverses : *lou Conte de Juan Bertrand vint et vonge, — lou Chin de mestre Alary jappo à l'aubo,—lou Barbier d'Auruou fa la barbo et mai donno à beure,* etc. (*Bug.*, 61), et enfin les sobriquets de village à village, encore fréquemment usités aujourd'hui, mais n'occasionnant heureusement plus les rixes ni les batailles d'autrefois. Qui ne connaît, en effet, *lous Pesca-luna* de Lunel, ainsi appelés à cause d'une fable trop répétée pour qu'il soit utile de la raconter ; *lous Semena-agulhas* de Fleurance (Gers), reste d'une tradition qui attribue aux gens de cette ville « l'idée d'avoir jadis semé des aiguilles, dans l'espoir qu'elles multiplieraient comme le blé » (Bladé, 75); *lous Camèls* de Béziers, du fameux *camèl* ou chameau, ornement de la fête de *Caritach; lous Voula-biòu* de Saint-Ambroix, qui essayèrent de faire voler un bœuf; *lous Crancs* de Bouzigues ; *lous Trons* de Cette; *lous Percs* du Quercy, etc.

En résumé,— comparaisons, métaphores et tropes populaires,— dits et réponses rimées, — proverbes, — ternaires, — exemples et sobriquets : telles sont les principales divisions à établir par l'éditeur qui voudra donner un livre définitif des *arreprouès* de la langue d'oc.

Alph. Roque-Ferrier.

P.-S.—Au dernier moment, M. Clair Gleizes, d'Arles, me signale des proverbes narbonnais réunis par le docteur Caffort, et imprimés de 1854 à 1868 dans l'*Almanach utile et récréatif* (Narbonne, Caillard, in-18). Les quinze années forment environ quarante pages d'adages populaires, comparaisons, métaphores, etc., disposés par lettre alphabétique. A part d'inévitables doubles emplois, « ce recueil, dit M. Gleizes, est excellent; on voit qu'il n'a pas été fait » sur des livres, et que c'est en entendant répéter ses proverbes » chez les gens du peuple que le docteur Caffort a pu en faire une » aussi riche moisson. Le libraire Caillard en publie un second » tirage, qui a commencé en 1869 et se continue tous les ans plus » complet. »

Nous aurons inévitablement, malgré beaucoup de recherches,

[1] Il n'est pas besoin de dire que la plupart de ces ternaires existent en langue d'oil (V. Leroux de Lincy), et quelques-uns en Bretagne. (V. le *Furnez Breiz* (Sagesse de Bretagne) de Briseux.)

Digitized by Google

négligé divers recueils de ce genre. Aussi serons-nous reconnaissants aux lecteurs de la *Revue*, s'ils veulent bien nous avertir des omissions qu'il serait utile de réparer.

A. R.-F.

Lou Paychérou, per Achilo Mir, d'Escalos.— Carcassonne, Pierre Polère, 1873.

L'immense région qui s'étend de la Méditerranée à l'Océan, tout au delà de l'Orb, ne compte que quelques rares représentants de la littérature méridionale. Elle ne s'y manifeste guère que par des tentatives isolées, tout-à-fait individuelles, dont l'action et l'influence ne sauraient être et ne sont, en effet, qu'extrêmement réduites. Ce sont des éclairs, des éclairs éblouissants, si l'on veut, qui déchirent l'ombre et traversent la nuit ; ce n'est pas encore la lumière, cette lumière intelligente qui donne à toute chose sa véritable forme et son véritable sens.

Achille Mir, — dont nous avons à parler à propos d'un petit poëme qu'il fait paraître, — ne doit pas être confondu avec les auteurs de ces initiatives. Il est de ceux qui sentent, à tous les points de vue, la nécessité d'une action commune, la seule qui puisse être sérieuse; qui comprennent ce qu'il y a d'incontestable utilité dans une tradition sérieuse de principes littéraires et d'une orthographe unique, et qui savent profiter aussi des résultats considérables qui ne tardent pas à en provenir.

Quoiqu'il soit placé à Carcassonne, à l'extrémité et pour ainsi dire à l'avant-garde du mouvement de la Renaissance, en enfant perdu, il appartient, avec O. Bringuier, Arnavielle, Bigot, Azaïs, Langlade, etc., — à cette petite mais brave phalange de poëtes languedociens, qui s'accroît tous les jours en nombre et aussi en réputation.

Les qualités aimables de son esprit et de sa fantaisie l'appelaient naturellement parmi eux; il n'en sera pas l'un des moindres champions ni l'un des moins dévoués.

Achille Mir a cet avantage immense de connaître admirablement sa langue[1] et de s'en servir avec la plus grande facilité. Le mot propre, la locution nécessaire, se refusent peu à ses désirs. C'est qu'elle n'est pas pour lui une langue apprise, que l'on parle avec peine, que l'on reprend et corrige après coup : c'est la langue même de son enfance, de ses premières années, de sa vie entière,

[1] Pour ce qui concerne le dialecte dont il se sert, voy. dans la *Revue*, t. Ier, pag. 312-315, les précieuses Notes publiées par M. Cantagrel.

Digitized by Google

passée au village parmi les paysans ; c'est à leur manière qu'il exprime ses affections, ses joies, ses souffrances, avec les mêmes allures hardies et pittoresques, les mêmes intonations.

Cette facilité est loin d'exclure, chez lui, un certain choix. Linguiste exercé, il est rare qu'il ne fasse pas à cet égard un travail de disposition. Ami respectueux du passé, en outre, il ne dédaigne ni ces mots, ni ces locutions que le temps semble avoir frappés de désuétude ; il les recherche, au contraire, et en use avec un véritable bonheur. Grâce à cet avantage et à ce travail, ses vers ont une clarté et une netteté remarquables ; l'inspiration en est facile, abondante, se produisant d'un jet ; l'expression à la fois significative et sonore.

C'est surtout dans *lou Paychèrou* que ces qualités se retrouvent. Son sujet est des plus simples : une inondation de la rivière de l'Aude, violente et désastreuse, a détruit et emporté une chaussée (*paychèrou*, diminutif de *paychèro*, digue) de cinquante mètres, qui, en arrêtant et dirigeant les eaux, assurait aux manufactures de l'Isle, — dont Achille Mir a la direction, — un travail continu et régulier. Il a fallu de longs travaux, des dépenses énormes, pour que les ingénieurs pussent réussir à en construire une nouvelle.

Notre poëte a chanté ce désastre et aussi ce triomphe de l'art sur la nature, la révolte des eaux et la lutte de l'intelligence contre elles, pour arriver à les dompter. Il avait à compter avec deux difficultés : le peu d'intérêt qui s'attache ordinairement à un fait local, et aussi l'obligation où il se trouvait de se servir d'expressions techniques[1], beaucoup moins connues et définies en languedocien qu'en français. Il s'est très-bien tiré de cette double épreuve. Burns de nos pays, il en a l'élévation et l'émotion; il lui faudrait peu d'efforts pour qu'il en obtînt la variété.

Les pertes énormes provenant de la dévastation, le chômage forcé, la douleur de ne pouvoir donner du travail et du pain à de nombreux ouvriers, l'avaient attristé profondément; aussi est-ce par des exclamations de joie, lorsque le mal est réparé, que son ode commence :

Dious, siogue benesit ! anfin, t'aben bridado,
Ribièro d'Aoude redoutado,

[1] Remarquons, dans *lou Paychérou*, les mots : paychéro, turet, esperimen, créto, empéutat, post, bissanto, fregà, paleto, regassol, bézal, ramat, reyre, may, bufal, boulingà, resoufa, loup, debanel, reclapissà, ablaquà, nizal, azoundì, fraougno, ligo, bastardèl, pelhenc, caras, roudet... Nous ne citons que les plus curieux.

Digitized by Google

Moustre affamat d'esperimens ;
Aro chapo lou mors, escumo de coulèro,
Lous cayrous ajassats de la nobo paychèro
Defisoun tous rouzegomens.

Bay, podes escoupi ta fangouso chalibo,
Guimbà de l'uno à l'aoutre ribo
Sus milanto pans de turet ;
Bèy, risen, nous trufan de tas folhos oundados ;
Per tant que dins toun leyt se despitoun couflados.
Echancraran pas la paret....

On voit, par cette citation, quelle est la manière d'Achille Mir ; elle est familière, sans cesser toutefois de garder une certaine hauteur. Cette aménité communicative, cette franchise cordiale, se montrent aussi, à un égal degré, dans toutes ses autres compositions. Son style n'en est qu'une reproduction fidèle et charmante.

C'est une de ces manières simples et engageantes avec lesquelles, pour ainsi dire, on est tout de suite à l'aise. Elle a d'autant plus d'attrait qu'elle lui est tout à fait personnelle. Sa nature généreuse, enthousiaste, ouverte à toutes les sensations et à toutes les impressions du dehors, s'égayant d'un rayon de soleil tout autant que d'une idée agréable, est de celles qui se donnent en entier, de tout cœur. On croyait ne trouver en lui qu'un poëte, un chercheur et un ciseleur de rhythmes, plus amoureux de la forme que du fond, comme cela arrive trop souvent dans ce monde des poëtes, qui a aussi ses méchants côtés : on y trouve une sincérité réelle et, ce qui est mieux encore, un cœur qui bat et qui tressaille à toutes les nobles pensées.

Achille Mir, à ne considérer que ce qui est le caractère propre de son talent, est avant tout un conteur. Ce quelque chose d'oriental qui est dans son nom est aussi dans son esprit et dans son langage. Il est persuadé et il persuade. Sa prédilection pour le genre de l'apologue en est un indice.

Nous ne saurions cependant approuver sans réserves la tendance un peu trop marquée qui le porte de ce côté-là. La fable est une forme poétique qui a fait son temps. Les autres formes qui touchent au récit,— la nouvelle, le conte, le paramythe, la légende, etc., — fourniraient à Achille Mir des sujets qui lui conviendraient plus complétement.

Ce qui est encore caractéristique de son talent, c'est qu'il a peu subi l'influence provençale, ou plutôt qu'il ne l'a pas subie du tout. Son adhésion au mouvement de la Renaissance et aux idées qui en forment l'âme ne date, en effet, que de quelques jours à

Digitized by Google

peine. Il a été son maitre, et il ne faut pas s'étonner des hésitations qui l'ont quelquefois arrêté dans sa marche.

Cela n'a pas empêché que le modeste sentier dans lequel il s'était engagé au début, un peu à l'aventure, ne soit devenu une voie large et fleurie, bordée de frais ombrages, où s'entendent de doux chants.

Nous terminerons ces quelques appréciations générales,—par lesquelles nous nous sommes proposé surtout de présenter aux amis de la poésie de la langue d'oc un poëte aimable et trop peu connu, — en exprimant un regret que l'on partagera, nous n'en doutons point. Achille Mir a déjà écrit un grand nombre de compositions; malheureusement elles sont dispersées çà et là dans divers périodiques, ou sont inédites; il n'est guère que quelques bibliophiles qui les aient en leur possession.

Il serait à désirer qu'elles fussent recueillies et réunies en volume. Une telle publication serait accueillie avec un grand empressement.

A. M.

Les Pierres de Naurouse et leur légende; par le Dr J.-B.-H. Noulet. — Extrait des Mémoires de l'Académie des sciences, inscriptions et belles-lettres de Toulouse. — Douladoure, in-8°, 7 pag.

On nomme Pierres de Naurouse trois énormes rochers placés sur une hauteur non loin de Narbonne, au point de partage des eaux du canal du Midi, entre les deux mers. Ils ont, par cette situation, un aspect en quelque sorte monumental, qui leur a fait longtemps attribuer, bien à tort, une origine druidique, ou tout au moins merveilleuse; aussi est-ce sur ces rochers que les descendants de Paul Riquet firent dresser, en 1825, l'obélisque dédié à sa mémoire.

Ces Pierres de Naurouse ont une légende. Comme elles se touchent presque, on assure que, lorsqu'elle se toucheront tout à fait, les femmes perdront toute honte. Cette croyance est constatée par un dicton languedocien qui offre plusieurs variantes, quoique le fond soit le même. Dumége [1] en avait recueilli une.

Elle est constatée aussi par le témoignage d'auteurs déjà anciens, Jacques Gaches [2] et Catel [3].

Une légende en tout semblable avait cours au moyen âge. Deux passages des troubadours Guillaume-Pierre de Cazals ou de Cahors

[1] *Monumentsdes Volces Tectosages*, p. 273.
[2] *Mémoires historiques*, 1563, ms. de la bib. de Toulouse, p. 164.
[3] *Mém. de l'histoire de Languedoc*, liv. III, p. 414.

Digitized by Google

et Raymond de Miraval, déjà cités par Raynouard [1], y font allusion, avec cette différence toutefois qu'elle est attribuée à des *Peiras* ou *Peyras d'Alzona*.

M. Noulet, après avoir démontré que Alzonne, *Alzona*, était l'ancien nom paroissial de la contrée, n'a pas de peine à prouver l'identité des Pierres de Naurouse et des *Peiras d'Alzona*, et par conséquent la suite non interrompue de la tradition légendaire du XIIe siècle au XVIe et au XIXe.

Ce n'est pas la seule conséquence, du reste, qui soit attribuée à cet événement probable; d'après le comte G. de Caraman [2], Nostradamus aurait prétendu que ce serait la fin du monde, lorsque les deux pierres se toucheraient. M. Noulet n'a pu rien trouver, dans les *Centuries*, qui s'y rapportât.

Quoique l'opuscule consacré aux Pierres de Naurouse soit d'un très-petit nombre de pages, cette persistance d'une légende nous a paru trop curieuse pour qu'elle ne méritât pas d'être signalée avec quelques détails.

C'est une page curieuse de plus à ajouter au livre des légendes méridionales.

A. M.

Chansons hébraïco-provençales des Juifs comtadins, *réunies et transcrites par E. Sabatier*. Nîmes, Catelan, 1874, in-12, 22 pag.

On savait qu'il était d'usage de chanter, parmi les communautés juives de la Provence, diverses poésies religieuses—aujourd'hui bien près de tomber en désuétude— composées moitié en hébreu, moitié en langue d'oc; mais ce fait, connu de quelques personnes seulement, n'avait pas été éclairci jusqu'ici. C'était donc avec raison que M. Gaston Paris (*Romania*, I, 223-224) avait insisté sur la nécessité de rechercher ces spécimens de littérature hébraïco-provençale.

Cet appel vient d'être entendu. Dans sa curieuse et intéressante publication, M. E. S. étudie d'abord l'hymne du Chevreau et ensuite les *obros* (*pioutim*) des quatre communautés du Comtat Venaissin. Le premier est extrait du *Sepher haggadah* (Livre du récit) servant de rituel pendant les deux premières soirées de la Pâque; les secondes, du *Seder hakkontrès*, qui contient des prières pour

[1] *Lexique roman*, V. Alzona.

[2] *Guide du voyageur sur le canal du Midi*, 1836, p. 66. — A ces références, données par M. Noulet, il faut joindre la *Notice sur le monument érigé sur les Pierres de Naurouse à Paul de Riquet*, etc., par le comte Maurice de Caraman (Paris, F. Didot, 1825), qui, aux pag. 8 et 52, mentionne qu'il y avait « plusieurs traditions populaires et fort anciennes. »

Digitized by Google

diverses cérémonies; et du *Seder hatthamid*, autre recueil de prières quotidiennes, mis en ordre par Elie Crémieux, à la demande de Mardochée Crémieux (Avignon, 1767).

Quoique l'hymne du Chevreau soit écrit en chaldéen, les Juifs le chantent dans une traduction provençale qui, paraît-il, n'a jamais été imprimée. C'est seulement par transmission orale qu'elle est venue jusqu'à nous. M. S., rappelant les indications données par MM. Darmesteter et Neubauer, après examen des manuscrits du *Sepher haggadah*, conservés à la Bibliothèque de Paris et à la Bodléienne, croit, avec M. Gaston Paris, que l'introduction de ce chant, dans le rituel hébraïque, n'est pas antérieure au seizième siècle.

Le chant lui-même est-il, oui ou non, d'origine juive? C'est ce qu'il n'est guère possible de préciser encore. En en citant une très-curieuse version de Beaune, due à M. Bonnardot, M. G. Paris fait observer qu'il est répandu dans tout le nord de la France; on en trouve des traces en deux pays situés à l'opposé l'un de l'autre, en Angleterre et en Grèce, et il doit en être de même parmi ceux du centre de l'Europe. Le Languedoc, qui a reçu tant de chants populaires purement français, le possède aussi tel que je le transcris à la suite de la traduction provençale de M. S. :

Un cabri, un cabri qu'avié achetà moun pèro un escu, dous escu. — *Had gadya! Had gadya!* (un chevreau, un chevreau).

Es vengu lou cat qu'a manjà lou cabri qu'avié achetà moun pèro un escu, dous escu.— *Had gadya! Had gadya!*

Es vengu lou chin qu'a mourdu lou cat, qu'avié manjà lou cabri, etc.

Es vengu la vergo qu'a picà lou chin qu'avié mourdu lou cat, etc.

Es vengu lou fiò qu'a brulà la vergo qu'avié picà lou chin, etc.

Es vengu l'aïgo qu'a amoussà lou fiò qu'avié brulà la vergo, etc.

Es vengu lou biòou qu'a begu l'aïgo qu'avié amoussà lou fiò, etc.

Es vengu lou *chohet* (le boucher) qu'a *chahata* (qui a tué) lou biòou qu'avié begu l'aigo, etc.

Es vengu lou *malach hammaveth* (l'ange de la mort) qu'a *chahata* lou *chohet* qu'avié *chahata* lou biòou, etc.

Es vengu *hakkadosch barouch hou* (le saint béni soit-il) qu'a *chahata* lou *malach hammaveth* qu'avié *chahata* lou *chohet*, qu'avié *chahata* lou biòou qu'avié begu l'aigo qu'avié amoussà lou fio qu'avié brulà la vergo qu'avié picà lou chin qu'avié mourdu lou cat qu'avié manjà lou cabri qu'avié achetà moun pèro un escu, dous escu.— *Had gadya! Had gadya!*

— Va-t'en dire à Bricou
De v'nir planter les choux.
— Bricou n'veut pas planter les choux.
— Ah! coquin, coquin de Bricou,

Digitized by Google

Tu planteras pourtant les choux !
Tu planteras pourtant les choux !
Va-t'en dire au chien de v'nir mordre Bricou.
— Le chien n'veut pas mordre Bricou,
Bricou n'veut pas planter les choux, etc.
— Va-t'en dire à bâton de v'nir frapper le chien, etc.
— Va-t'en dire au feu de venir brûler bâton, etc.
— Va-t'en dire à l'eau de v'nir 'teindre le feu, etc.
— Va-t'en dire au bœuf de v'nir pour boire l'eau, etc.
— Va-t'en dire au boucher de v'nir tuer le bœuf.

L' boucher veut bien tuer le bœuf, — le bœuf veut bien v'nir boire l'eau, — l'eau veut bien éteindre le feu, — le feu veut bien brûler bâton, —bâton veut bien frapper le chien, — le chien veut bien mordre Bricou, — Bricou veut bien planter les choux. — Ah ! coquin, coquin de Bricou, — tu as planté pourtant les choux, — tu as planté pourtant les choux ! [1]

Sauf l'omission de la mort et la substitution de *Bricou* à *Jan*, la version française de Montpellier est la même que celle de Beaune. On remarquera cependant que le nom de Bricou se rapporte assez au Brocart du chant de Remiremont, imprimé dans les *Instructions relatives aux poésies populaires de la France*. Celui-ci, du reste, n'est autre que le chevreuil à son premier bois.

A supposer que le récit du Chevreau n'ait pas sa source dans quelque légende enfantine des Juifs d'Orient, il est peu probable, en raison des différences notées jusqu'ici, qu'il ait été emprunté à la poésie populaire française : c'est plutôt à celle de l'Allemagne ou de la Pologne qu'il faudrait recourir. Quoi qu'il en soit de la question d'origine, ce serait seulement au XVIe siècle que les Juifs auraient adopté ce récit et lui auraient donné la signification symbolique qu'il a encore chez eux aujourd'hui. Selon les uns, il cache une allégorie indéterminée sur le sort des persécuteurs d'Israël, condamnés à s'entre-détruire, jusqu'à ce que Dieu mette fin au règne de la mort et fasse poindre l'ère du Messie ; selon d'autres, plus particularistes dans leurs explications, « le chevreau désigne Israël, le père qui l'achète est Jehovah, les deux *zus* (ou *escus* dans la version des Juifs comtadins) Aaron et Moïse, par l'inter-

[1] Cette version, recueillie à Montpellier, vient évidemment du Nord; j'ignore si le chant lui-même existe en langue d'oc. Ce qui porterait à le supposer, c'est qu'il semble avoir été fondu dans *la Mousco e la Fournigo* de *l'Arm. prouv.* (1872), reproduit *in Romania*, I, 107. La première version de ce conte, insérée en 1862 par M. Arbaud, dans les *Chants popul. de la Prov.*, I, XI, ne la contient pas, non plus que celle qu'a publiée M. Montel, *Revue*, II, 294.

Digitized by Google

médiaire desquels le peuple juif a été tiré d'Egypte; par le chat, il faut entendre les Assyriens; — par le chien, les Babyloniens; — par le bâton, les Perses; — par le feu, les Grecs; — par l'eau, les Romains; — par le bœuf, les Sarrasins; — par le boucher, les Croisés; — par l'ange de la mort, les Turcs; — enfin le Saint est Dieu, qui frappera les Turcs et rendra à Israël la Palestine, délivrée de ses envahisseurs successifs[1]. »

Les *pioutim*, publiés par M. S., sont au nombre de trois : le premier a trait à l'apparition des anges qui viennent annoncer à Abraham la naissance d'un fils; le deuxième est un chant de louanges à Dieu; le sujet du troisième est l'histoire du massacre des Juifs, projeté par Aman et empêché par Esther et Mardochée. Ils appartiennent au genre des épitres farcies, et les vers hébraïques et provençaux y alternent dans l'ordre suivant[2] :

Le reiceoupei for voulonti.
Il courut vers l'abattoir;
Ame uno garando[3] *ameiti*
Il dit : Prenez de l'eau;
E aprei quei fugue tou prest
Mangieron dessout l'aoubre fres.

Beurre de vache, lait de brebis
Mangierôn sen fairei façon.
Le veau était tendre et bon;
Pastou et fei fougassou.
Ils dirent : A pareille époque,
Un beiou fis à ta brassou.

Où est donc ta femme Sarah,
Aqueilo quei t'a preifara ?
Et comme Sarah écoutait
L'angie quei Aouram parlava,
Elle rit étourdiment
E elo se mouquava.

Dans le *piout* sur Esther et Mardochée — le plus long des trois — les vers provençaux alternent avec les vers hébraïques dans la proportion de quatre sur neuf :

[1] F. Leberecht, cité *in Romania*, I, 224, n. 3.

[2] Dans les rituels juifs, les vers provençaux sont imprimés en caractères hébraïques, ce qui explique les défectuosités d'orthographe de la transcription de M. S.

[3] *Garando* pour *grando*. On lit aussi à la strophe I du même *piout* : *garan*, exemple de cette sorte de répugnance que la prononciation rustique de quelques dialectes a pour le groupe initial *gr*. Il en est de même du *pr*.

Digitized by Google

L'ordre du roi est donné :
Que giascun fague ounour à Haman,
Car son siége est élevé au-dessus de tous les princes.
Mordechai n'en fai gies d'eta,
Il ne prête pas l'oreille à l'ordre du roi.
Haman se fagiava.
Amai lou rei fagiava[1].
Notre pied fléchit,
Notre pied fléchit.

.. ..

Le troisième jour, elle s'habilla ;
Lou rei vai trouva ame li zieu bas.
Celui qui demeure au Ciel blesse et guérit !
Li done sa vergue a la man.
Que demandes-tu ? Tout est à ta disposition.
— *A la dinadou*
Tan ben preparadou.
Qu'il vienne avec Haman,
Qu'il vienne avec Haman.

Il nous reste à formuler un désir : c'est que M. S. ne se borne pas à cette seule publication et qu'il entreprenne l'étude des *pioutim* languedociens et gascons. Espérons que son prochain travail apportera quelque fait de nature à préciser l'époque et le point d'introduction dans les rituels, du chant du Chevreau et des *pioutim* qu'il donne aujourd'hui. Il y a là une lacune que son érudition — trop sobre peut-être — doit s'efforcer de combler.

Alph. Roque-Ferrier.

La Bibliothèque de Tours et ses manuscrits

Une des parties les plus curieuses de la bibliothèque de Tours se compose de manuscrits achetés à Toulouse en 1716, de la famille de Lesdiguières, dont l'histoire est si étroitement liée à celle

[1] Quoique venant du Comtat Venaissin, que les finales féminines *o* et *e* se partagent (la première, à Avignon et Orange ; la deuxième, à Carpentras), les pièces publiées par M. S. prennent tour à tour l'*a*, l'*e*, l'*o* et quelquefois l'*ou*. Le texte, en caractères hébraïques, admet-il ces différences, ou bien y aurait-il erreur dans la transcription ? Il serait d'autant plus curieux de le constater que c'est précisément vers le milieu du XVIe siècle, à l'époque où l'on suppose que le chant du Chevreau s'est introduit dans les rituels, qu'apparaît la substitution de l'*o* à l'*a*. Sans se prononcer positivement, M. S. inclinerait à croire que les *pioutim* de son édition ont été composés au XVIIIe siècle, ce qui s'accorderait bien peu avec une semblable confusion de finales.

Digitized by Google

du Dauphiné. Plusieurs manuscrits de cette bibliothèque intéressant les études romanes, on nous saura d'autant plus gré de les indiquer que quelques-uns doivent faire l'objet de diverses publications dans la *Revue*.

Nos 927, ms. du XIIe siècle, en partie publié par M. Luzarche, en 1856. Il contient un drame liturgique de la *Résurrection*; le drame d'*Adam*; la *Vie de saint Grégoire*, par Wace; la *Vie de saint Georges*; la traduction des *Distiques* de Caton, en vers français, par Adam de Sull; le miracle de Sardenai, etc. — 936, *Huon de Bordeaux*, ms. du XIIIe siècle. — 937, la chanson de geste de *Gui de Bourgogne* (du XIIIe), publiée en 1859 par MM. Guessard et Michelant. — 938, *Ogier de Danemarche* (du XIIIe), par Raimbert de Paris, publiée en 1842 par J. Barrois. — 939, *Partenopeus de Blois* (du XIVe). — 940, le roman d'*Athis et de Profilias* (du XIVe), par Alexandre de Bernay. — 941, celui de *Florimon* (du XIIIe), par Aymes de Varennes. — 942, le roman de *Cliges*, par Chrestien de Troyes, ms. inédit du XIIIe siècle. — 943, ms. de la *Vie et des miracles de saint Honnorat de Lérins*. — 944, traduction en vers provençaux (XIIIe siècle) du XLIe chapitre des *Méditations* de saint Augustin. — 945, la *Passion de sainte Catherine*, ms. du XIIIe siècle, traduit du latin par Aumeri. — 946, *el Livre de Clergie en romanz qui est apelez l'Ymage del monde*. — 947, contient les *Voyages* de Jean de Mandeville, le *Livre de Fauvel et de Fortune*. Ce ms., du XIVe siècle, a appartenu à Mathieu Giron, trésorier de Marmoutier, qui porta à Chartres la sainte ampoule pour le sacre de Henri IV. — 948, les *Miracles de Notre-Dame*, par Gautier de Coinsi (ms. du XIVe siècle). — 949, la légende de *Barlaam et de Josaphat* (XIVe siècle). — 950, le roman du *Pèlerin*, par Guillaume de Digulleville (du XIVe).—951, le *Saint Graal*, par Robert de Borron (du XIIIe). — 952, le roman du roi *Cleriadus et de sa femme Meliadice* (du XVe). — 954, le *Troyen*, le livre de *Florimont* et le roman d'*Alexandre* (du XIVe). — 955, l'*Histoire du noble roi Ponthus* et le *Secret des secrets* attribué à Aristote, ms. franç. du XVe siècle. — 957, l'*Arbre des batailles*, par Honoré Bonnet (du XVe). —1008 est un recueil de légendes pieuses et de vies des saints en prose, partie en italien, partie en français du XIIIe siècle, ayant appartenu à la famille d'Agout, en Provence, etc.

Tels sont les principaux manuscrits que nous remarquâmes dans le catalogue, que le conservateur, M. Dorange, a bien voulu nous communiquer.

« On ne s'étonnera pas de voir tant de richesses bibliographiques conservées dans la bibliothèque de Tours, malgré les pertes de toute espèce qu'elle a subies, quand on saura qu'elle est formée

Digitized by Google

des trois grandes *librairies* de la cathédrale de Tours, de la collégiale de Saint-Martin et de Marmoutier ; un seul de ces trois grands dépôts suffirait pour faire la gloire d'une ville.

» La bibliothèque du chapitre de Saint-Gatien, ou église métropolitaine, remonte à saint Perpétue, évêque de Tours au Ve siècle.

» Celle de la collégiale de Saint-Martin fut fondée au VIIIe siècle par Alcuin, qui, d'après les ordres de l'empereur Charlemagne, établit à Saint-Martin-de-Tours un atelier de copistes pour réviser les livres saints, qui avaient été altérés dans les siècles précédents.

» Enfin celle de la célèbre abbaye de Marmoutier fournit aux bénédictins de Saint-Maur les manuscrits indispensables pour composer leurs immortels ouvrages. Tous ceux que nous venons de citer proviennent de Marmoutier [1].»

On sait que la bibliothèque de Tours avait éveillé à plusieurs reprises l'attention des Allemands ; il était même à craindre qu'elle ne fût leur proie pendant l'occupation. Aussi, en ayant l'idée de mettre hors de toute atteinte le dépôt qui lui était confié, M. Dorange rendit un véritable service à la science et au pays. Au moment où les Prussiens pénétraient en Touraine, les manuscrits, les livres rares et précieux, la magnifique *Bible* imprimée à Mayence en 1462, le *Sic et Non* d'Abélard, étaient en sûreté à Biarritz, chez le docteur Jaulerry, maire de la ville. Sans la présence d'esprit et le dévouement de son conservateur, la bibliothèque de Tours aurait pu avoir le sort de celle de Montbéliard, qui a été emportée à Berlin, sur le refus de la ville de payer les réquisitions exigées.

[1] Extrait du *Catalogue des manuscrits de la Bibliothèque de Tours*, par Auguste Dorange, conservateur.

Digitized by Google

PÉRIODIQUES

Romania, 10,—P. 313. Les Documents catalans publiés dans la *Revue* ont été, de la part de M. Paul Meyer, l'objet de quelques observations, parfaitement justes dans la plupart des cas, mais quelquefois complétement erronées. J'aurai peut-être à m'occuper des unes et des autres à la fin de cette publication ; mais, dès aujourd'hui, je crois utile de répondre à une observation (*Romania*, avril 1874, page 313) relative au passage suivant des Documents catalans : *ni ausen exaugar los ditz peixes a diners*. J'avais ajouté » en note : « *exaugar*, épuiser, achever, c'est-à-dire acheter tout le » poisson » (page 98). « Interprétation on ne peut plus hasardée, dit » M. Paul Meyer ; n'y aurait-il pas dans le ms. *escangar*, » échan- « ger », qui conviendrait bien au sens ? »

Il n'y a rien de hasardé dans mon interprétation, et le verbe *escangar* ne conviendrait nullement au sens du règlement de 1298, qui n'a pas et ne saurait avoir le but assez singulier d'interdire « l'échange » ou l'achat du poisson « pour de l'argent » ; il défend seulement d'accaparer, de monopoliser, d'« épuiser » ou d'acheter tout le poisson avec de l'argent.

Quant à la lecture du mot *exaugar*, écrit en toutes lettres dans le manuscrit, elle n'offre aucune espèce de doute, car la seconde partie de la lettre *x*, dont M. Meyer veut faire un *c*, est bouclée et semblable à la même lettre dans *peixes*. D'ailleurs, la valeur du *g* dans *exaugar* est celle du *gue* français, et non pas du *j*, comme dans le provençal *escangar*. J'en donnerai comme preuve la leçon de ce même règlement renouvelé en 1317, à peu près dans les mêmes termes (f° 60, r°, du même ms.). Ce passage y est ainsi conçu : *ni gausen eyxauguar los dits peixes a diners*. Faut-il ajouter que le verbe catalan *exaugar* vient du latin *exhaurire*, peut-être d'*exsiccare*, et que cette orthographe s'est conservée pendant tout le XIVe siècle, concurremment avec celle d'*exugar*, la seule employée aujourd'hui ? On écrit même encore *exauch*, « déversoir » servant à l'écoulement ou « épuisement » des eaux des canaux d'arrosage.

Enfin, M. Paul Meyer a perdu de vue que le texte publié est catalan et non pas provençal. Le verbe provençal *escamiar*, ou *escangar*, n'existe pas dans la langue catalane, où l'on ne trouve, dès le XIIe siècle et encore aujourd'hui, que le verbe *cambiar*, « changer, » échanger », et *descambiar*, « donner la monnaie d'une pièce. »

A.

Digitized by Google

Revue de linguistique, t. VI, 3e fasc., janvier 1874. — P. 217. L. Adam, *Grammaire tongouse* (suite et fin). — P. 238. J. Vinson, *le Verbe basque*. — P. 253. A. Hovelacque, *Morale de l'Avesta*. — P. 266, E. Picot, *de Deux Publications récentes relatives aux dialectes de l'Italie septentrionale*. M. E. P. analyse en détail le tome 1er de l'*Archivio glottologico italiano* que vient de fonder M. Ascoli, avec le concours de MM. Flechia et d'Ovidio. Cette première partie est consacrée aux dialectes des Alpes et du Frioul. Il dit aussi quelques mots d'une nouvelle publication de M. Mussafia. — P. 284 *Bibliographie*.

A. B.

Revue de linguistique, t. VI, 4e fasc., avril 1874. — P. 313. A. Hovelacque, *Observations critiques sur le XVIIIe fargard du vendidad*. — P. 336. J. Vinson, *le R-vocal sanscrit*. — P. 337. H. de Charencey, *Recherches sur la nature et le mode de formation du verbe basque*. — P. 352, Girard de Rialle, *les Dieux du vent. Vâyu et Vâta, dans le Rig-Véda et dans l'Avesta*. — E. Picot, *Tableau phonétique des principales langues usuelles*. — P. 363. *Bibliographie*.

A. B.

Revist Baleara de literatura, ciencias y artes. — La nouvelle année a commencé, pour la jeune Revue, sous d'heureux auspices. Elle nous arrive, imprimée sur beau papier, en caractères de choix, et nous annonce que son administration a pris toutes les mesures nécessaires pour assurer et accroître le succès qu'elle a obtenu par ses premiers efforts.

Elle nous dit, dans de *nuevos propositos*, que ses nombreux et vaillants collaborateurs sont convaincus de la nécessité *de mantener encendida en las islas esta unica y débil centella de resplandor literario*.

Nous la félicitons de ces heureuses dispositions, et c'est avec le plus sincère empressement que nous prenons acte de ses promesses. Il importe au mouvement général de l'intelligence, chez les races latines, que la jeunesse des îles Baléares persiste dans la voie qu'elle s'est tracée, et prenne part à l'œuvre de réhabilitation et de revendication qu'elles ont toutes entreprise.

Il est deux études surtout que nous la désirerions voir aborder : celle des dialectes locaux, — ainsi que nous le disions dernièrement, — et celle de la poésie populaire, chants, contes, petites compositions, dont les îles Baléares devraient, ce nous semble, fournir une ample et précieuse récolte.

Je remarque, en passant, que le premier numéro de cette année contient, pag. 4, sous le titre de *Cançons populars*, deux petites

Digitized by Google

pièces de ce genre, fort jolies. J'espère que l'on ne s'arrêtera pas en si beau chemin et que nos désirs seront bientôt satisfaits.

3me année ; nos 1-10. — Poésies très-gracieuses de MMmes Angelina Martinez de Lafuente (*à mi simpatica amiga dona Maria Pons*), Manuela de las Herreros de Bonet (*sa Nit dels reys*), faisant allusion à un usage qui, chez nous, n'a lieu qu'à la nuit de Noël :

Iò també, cuant era nina,
Posava sa sabateta,
Y sempre cualque jugueta
Els Reys m'hi varen deixar....

Concepcion Arenal (*la Ciutat desconsolada*), Margarita Caymari de Baulô (*Veu de mare*).

Autres de MM. Tomas Forteza, B. Ferrà, Mateo Obrador Bemossa, G. Maura, José Taronji, Miguel Amer, G. Mulet y Sans, P. de A. Pena, Miguel Costa, J.-B. Ensenat, D. Isarn, L. Carnicer, Rafael Boter, Sabinan, Pau de la Pau, J. Pella y Forgas, Geronimo Forteza, J. Mila y Fontanals, Ramon Pico y Campamar.

P. 106. *Fragmentos historicos, adicionados à lo que diferentes autores han dejado escrito del Reyno de Mallorca é islas adjacentes.* Extraits de cet ouvrage inédit de P.-G. Domenech y Bover. — On cite, parmi les dissertations curieuses qui s'y trouvent, celle qui recherche si saint Roch n'était pas natif des îles Baléares.

P. 131. *Ideas generales de literatura,* par T. Aguilo.

A. M.

Bulletin de la Société historique et archéologique du Périgord. I, 1.— Ce fascicule est la première publication de la Société historique et archéologique fondée à Périgueux cette année, et dont la séance d'installation, a eu lieu non sans éclat, le 27 mai dernier. Nous n'avons rien à y signaler qui intéresse particulièrement nos études ; mais ce nous est une occasion, que nous ne voulons pas laisser passer, de souhaiter la bienvenue à la nouvelle Société. Elle compte déjà un nombre considérable de membres, et elle est administrée par des hommes dont le zèle le dispute à la science ; aussi y a-t-il lieu d'espérer qu'aucune partie du vaste domaine qui s'offre à ses explorations ne sera négligée. Les archives de la ville de Périgueux sont très-riches en documents en langue vulgaire des XIIIe, XIVe et XVe siècles. Il y en a probablement de pareils dans beaucoup de châteaux. Qui sait même si des recherches bien dirigées ne feront pas découvrir, au milieu de vieux parchemins abandonnés dans quelque vieux coffre, une œuvre littéraire inconnue? Que de fois n'ai-je pas fait ce rêve des romans d'Arnaut Daniel; et où, en effet, aurait-on plus de chances de les retrouver que dans sa patrie?

C. C.

Digitized by Google

Bulletin de la Société des Sciences, Lettres et Arts de Pau. (1872-1873, IIe série, tom. II.) — Soulice, *Projet d'une biographie béarnaise et basque* (p. 16-19). — Barthety, *Notes sur des constructions féodales du canton de Garlin* (P. 19-23). — Luchaire, *les Origines de la maison d'Albret* (p. 24-40, 99-124); avec divers textes des XIIIe et XIVe siècles, empruntés aux archives des Basses-Pyrénées. — Barthety, *Fouilles d'un tumulus à Garlin* (p. 73-75). — Lespy, *D'où viennent quelques diminutifs français?* (p. 81-86). Dans ce travail, l'auteur de la *Grammaire béarnaise* combat avec raison l'opinion de M. Lafaye, d'Aix, que le diminutif *et* vient de l'italien *etto*. Les mots provençaux de la curieuse anecdocte racontée p. 81 sont en réalité à demi gasconisés.— Laussat, *Extrait des registres de la Chambre des comptes de Pau* (suite) (p. 87-96, 138-144). — Prodzinzsky, *Sondage d'un tumulus à Pontacq* (p. 131). — Barthety, *le Menhir de Saron, ou la Pierre du Diable.* (p. 132-135), avec un conte populaire d'origine chrétienne, recueilli sur les lieux mêmes, et que M. B. aurait dû donner en béarnais plutôt qu'en français. Il serait à désirer que l'on s'attachât à réunir tous les récits qui concernent les monuments préhistoriques; on en retirerait peut-être quelques renseignements en ce qui touche l'origine et la destination, si obscures encore, de ces anciennes constructions. — Raymond, *Description des sceaux conservés aux archives des Basses-Pyrénées* (p. 147-530). Travail important, dû à l'infatigable archiviste des Basses-Pyrénées ; il comprend la description des sceaux laïques et ecclésiastiques des archives départementales de Pau. — Clément Simon, *le Droit de marque, ou Représailles dans les fors du Bearn* (p. 538-575), étude historique relative à un arbitrage entre les vallées de Baretous et de Roncal, touchant une saisie de troupeaux au XVe siècle.

A.R.-F.

Revue de Gascogne. — (paraissant tous les mois Auch, Foix, édit.) (Nos de janvier à mars inclus).— Bladé, *Essai sur l'histoire de la transhumance* (émigration périodique des bestiaux d'une contrée dans une autre) *dans les Pyrénées françaises* (p. 5-16, 62-68).—L'ab. Canéto, *Souvenirs historiques relatifs au siége d'Auch, etc.* (suite) (p. 17-28, 114-121). Biographies des évêques d'Auch, de 987 à 1261. — Laplagne-Barris, *la Mazère* (p. 29-40, 49-55.) — *Complainte française et paloise de* 1756 (p. 41-43), communiquée par M. Laplagne-Barris, d'après un imprimé conservé dans sa famille. — L'ab. Barrère, *la Seigneurie de Francescas et les évêques de Condom* (p. 56-61). — L'ab. Dubord, *Essai historique sur l'abbaye*

Digitized by Google

de Gimont (suite) (p. 69-80). — Tamisey de Larroque, *Lettres* (inédites) *de Georges du Bourg, gouverneur de l'Isle en Jourdain* (p. 81-86.) — Le Père Labat, *Une inscription landaise du XIe siècle* (p. 87-88), inscription latine trouvée à Pouillon, près Dax, au chevet de l'église. — Curie Seimbres, *Arnaud Guillem de Barbazan, le premier chevalier sans peur et sans reproche* (p. 97-113).— L'abbé Dulac, *Pierre inscrite à Sauveterre (Hautes-Pyrénées)* (p. 122-134).

A.R.-F.

Revue de l'Agenais (paraissant tous les mois.—Agen, Noubel, édit.) (Numéros de janvier à mai inclus).— Magen, *Souvenirs d'un Agenais.* — J. Lacoste, l'*Agenais à vol d'oiseau.* — De Villepreux, l'*Archevêque de Bordeaux et le duc d'Epernon*, étude historique faite principalement d'après les archives de l'Archevêché et les registres secrets du Parlement de Bordeaux. — Tholin, *A travers les archives d'Agen* (pag. 97-108).— Magen, *Molière à Agen, d'après un document inédit* (pag. 131-133). M. M. a découvert dans un *Journal pour l'année* 1649, *finisent* en 1652 (Archiv. d'Agen, BB. 59), la mention de l'arrivée en cette ville (13 février 1650) de Dufresne et de sa troupe. Quoique Molière ne soit pas nommé, il est probable, ainsi que le dit M. M., qu'il était à Agen en même temps que ses camarades. — Bladé, *Contes populaires recueillis en Agenais* (p. 145-160). Trois récits très-curieux (mais traduits en français), *les Deux Jumeaux, les Deux Présents* (sur Henri IV), *l'Homme aux dents rouges*, qui font vivement souhaiter la publication du nouveau recueil qu'annonce M. B. Il contiendra des notes de littérature populaire comparée, par M. Reinhold Kohler. — Magen, *las Vesprados de Clairac* (pag. 161-171). Compte-rendu du recueil de poésies de M. G. Azaïs : — F. Lamy, *Jasmin chez lui* (p. 172-178). Notes intéressantes sur le caractère et la vie privée de Jasmin. La *Revue de l'Agenais* doit publier sous peu des pièces inédites du poëte gascon. — L'abbé Delrieu, *les Puits Richard-Cœur-de-Lion et de Monluc à Penne, retrouvés et déblayés en* 1856 *et* 1864 (pag. 181-186).

A. R.-F.

Le Musée, *Revue arlésienne, historique et littéraire.* — (Arles, Bertet, place de la Major, 15.) La publication périodique *le Musée*, que nous voulons signaler à nos lecteurs, se recommande à leur attention de deux manières, quoiqu'elle ne se soit pas proposé de faire de la philologie une étude spéciale : elle édite des documents manuscrits, — travaux d'une réelle importance, — et donne aussi dans leur texte des détails nombreux et curieux, à propos de ter-

Digitized by Google

mes et de locutions du pays, qui peuvent être utiles à relever pour l'étude de notre langue du Midi.

Les recherches de cette publication ne concernent, il est vrai, qu'une seule ville, l'antique capitale de la Provence, Arles ; mais il est vrai aussi qu'aucune autre n'est plus digne, par la grande et glorieuse place qu'elle occupe dans notre histoire, par ses souvenirs, ses institutions, ses mœurs, ses usages, d'une telle faveur.

Fidèle à son principal projet, qui est de publier les travaux manuscrits qui se trouvent en si grand nombre à la bibliothèque et aux archives de la ville, elle a commencé dès sa première livraison, — sans se laisser effrayer par leur étendue, leur importance, en comparaison avec le petit nombre de pages de la Revue, — la publication des *Annales de la ville d'Arles, de l'an* 963 *à l'an* 1781, par J.-Didier Véran, — et les *Mémoires de tous les plus considérables événements qui sont arrivés dans la ville d'Arles, depuis l'année* 1694 *jusqu'à l'année* 1712, par Louis Pic.

Les livraisons suivantes donnent: n° 18, un extrait du *Mémorial de J.-B. Vallière*, organiste de Saint-Trophime; — n° 19, le *Livre de raison*, d'Honoré Balthazard (1764-1765); — n° 23, les *Mémoires de Louis Borel*, bourgeois d'Arles, qui commencent en l'année 1574; ces publications seront continuées.

Des notices biographiques et bibliographiques d'un grand intérêt complètent la Revue. C'est à l'une d'elles (pag. 33 et 75 de la première année) que nous avons emprunté l'inscription romane de Loys Guigonet.

Ces textes contiennent, ainsi que nous l'avons dit, quantité de mots et d'expressions du pays; nous ne saurions trop engager M. Émile Fassin, en le félicitant du savoir et du courage qu'il met au service de la rédaction du *Musée*, à joindre à la table des matières, qu'il nous promet annuellement, une liste de ces mots et de ces expressions dont le lexique roman très-certainement tirerait parti.

Maintenant que la revue *le Musée* a passé cette période critique qui attend en province toute initiative de ce genre, nous avons l'espoir qu'elle saura fournir une longue carrière et qu'elle sera soutenue, à Arles et dans toute sa région, par tous ceux qui savent respecter et conserver les souvenirs de la petite patrie, tout en restant fortement attachés aux devoirs qu'impose la grande.

Des entreprises de ce genre, procédant par monographies et s'appuyant sur des pièces et preuves justificatives incontestables, sont du plus vif intérêt, même pour l'histoire générale de la France.

A. M.

Digitized by Google

CHRONIQUE

La *Société pour l'étude des langues romanes* vient de prendre une décision qui était depuis longtemps dans la pensée de ses membres : elle a résolu qu'un concours, philologique et littéraire à la fois, aurait lieu à Montpellier, en 1875.

Dans la séance qu'elle tiendra le lundi de Pâques, 29 mars, des prix seront décernés :

Au meilleur travail philologique (géographie dialectale, grammaire, phonétique, préparation d'un texte inédit ou peu connu, étude d'un dialecte particulier, etc.) sur la langue d'oc ancienne ou moderne, le catalan compris;

A la meilleure pièce de poésie en langue d'oc;

Au meilleur écrit en prose (histoire générale ou particulière, étude de mœurs, roman, nouvelle, etc.), en langue d'oc.

Tous les idiomes du midi de la France, le roussillonnais, le catalan, le valencien et les dialectes baléares, sont admis à concourir pour la deuxième et la troisième fondation.

Les pièces envoyées devront être inédites. Toutefois le prix de philologie pourra être distribué à un ouvrage ayant paru depuis le 1er janvier 1874 et n'ayant concouru nulle part.

Des mentions honorables seront décernées aux travaux qui, par leur importance ou le talent avec lequel ils auront été traités, paraîtront mériter cette distinction.

Les sujets politiques sont formellement exclus.

Les manuscrits et les ouvrages imprimés devront être adressés *franco*, avant le 10 mars, terme de rigueur, au Secrétaire de la *Société pour l'étude des langues romanes*, à Montpellier. Les manuscrits porteront en tête une épigraphe qui sera répétée dans un billet cacheté contenant le nom et l'indication du domicile de l'auteur. Le pli ne sera ouvert qu'après la décision du Jury.

La Société se réserve de publier, soit dans la *Revue des langues romanes*, soit dans le Bulletin, soit même à part, tout ou partie des pièces qu'elle en jugera dignes.

Un programme plus détaillé sera publié ultérieurement, s'il y a lieu.

*
* *

M. Soulice, de la *Société des sciences, lettres et arts de Pau*, a découvert un fragment de la traduction de l'*Apocalypse* en vers français, par Augier Gaillard, le rodier de Rabastens. Ce fragment est précédé de deux épîtres *als ligeires* et *au roi de Navarre* (Henri IV), d'une *pregari à Diu* et des Psaumes 1 et 2 en vers albigeois.

La réimpression de M. Soulice fera l'objet d'un prochain compte rendu dans la *Revue*.

*
* *

La mission de MM. C. de Tourtoulon et O. Bringuier, dont la première partie a été terminée l'an dernier, aux environs du Guéret, vient d'être continuée, par un arrêté ministériel en date du 17 juillet.

Digitized by Google

Sur la proposition de son rapporteur, M. Gaston Paris, — un de nos meilleurs romanisants, — la Commission instituée auprès du Ministère de l'Instruction publique avait déjà conclu à l'insertion du compte rendu de cette mission et de la carte qui l'accompagne, dans les *Archives des missions scientifiques*.

Ces deux décisions disent suffisamment quelle a été l'importance des résultats philologiques obtenus par nos deux confrères.

*
* *

Le livre de M. Charles Joret, ancien élève de l'École des hautes études, professeur agrégé au lycée de Charlemagne : *Du C dans les langues romanes*, vient d'obtenir de l'Institut le prix Volney. La *Revue* en rendra compte dans une de ses prochaines livraisons.

*
* *

A la suite des fêtes du Centenaire de Pétrarque, deux membres de la Société, MM. A. de Quintana y Combis et J. Roumanille, ont été nommés chevaliers de la Légion d'honneur.

*
* *

On n'a pas oublié la publication des poésies des *Troubadours de Béziers*, par M. Gabriel Azaïs. Au moment même où notre confrère M. Chabaneau termine son travail sur les *Quatre grands Troubadours du Périgord*, un libraire du Puy, M. Marchessou, annonce la prochaine impression d'une collection des Troubadours du Vélay. Elle commencera par les poésies de Peire Cardinal, dont M. Paul Meyer s'est chargé, et sera accompagnée d'une traduction française.

Il faut espérer que cet exemple sera suivi, et que chaque province tiendra à honneur de posséder des éditions complètes et définitives des œuvres de ses enfants.

*
* *

Il vient de paraître à Paris (Ernest Leroux, libraire des Sociétés asiatiques de Paris, de Calcutta, de New-Haven (États-Unis), de Shanghai (Chine)), et avec le concours de MM. Hovelacque, Vinson, Foucaux, etc , une *Revue* mensuelle *de philologie et d'histoire*, à laquelle nous souhaitons le meilleur succès.

Nous avons remarqué dans ses premières livraisons divers travaux sur les chants populaires des Bulgares de Thrace et de Macédoine, découverts et publiés par M. Verkovicz; sur ceux de la basse Bretagne, par M. Luzel ; sur les Serbes de Hongrie, etc.

Des bulletins bibliographiques spéciaux accompagnent chaque numéro.

*
* *

Le mémoire de M. Paul Meyer sur les *Dialectes de la langue d'Oc au moyen âge* a été couronné par l'Académie des inscriptions, dans sa séance du 27 mai dernier.

*
* *

Un choix de poésies populaires de l'Engadine (*die Volkslieder*

Digitized by Google

des Engadin), dont il sera prochainement rendu compte dans la *Revue*, vient de paraître à Strasbourg (Trubner, in-12. IV-85 pag.). Il est dû à M. Alph. de Flugi.

*
* *

Dans la séance qu'elle tiendra le 1er novembre prochain, l'*Association littéraire* de Girone (Espagne) décernera, en même temps que divers autres prix :

Un rameau de laurier en or à la meilleure poésie historique sur un sujet catalan (prix offert par la députation provinciale de Girone);

Un exemplaire de l'ouvrage : *Études philosophiques sur le christianisme*, par Auguste Nicolas, à la meilleure poésie religieuse (prix offert par l'évêque de Girone);

Une médaille en argent au meilleur mémoire touchant l'histoire, la littérature et les arts, dans la province de Girone (prix offert l'année dernière par l'Université de Girone, et non décerné);

Une colonne d'ébène à l'auteur de la meilleure romance populaire écrite en catalan (prix offert par la *Jove Catalunya*);

Une plume en argent à la meilleure poésie lyrique (prix offert par l'*Association littéraire*).

Toutes les pièces dont l'idiome n'est pas spécifié pourront être écrites, soit en espagnol, soit dans un des dialectes de l'ancienne couronne d'Aragon.

Les manuscrits devront être adressés, avant le 15 octobre prochain, au Secrétaire de l'*Association* (plaza dels Lladoners, n° 5, à Gerona). Ils porteront une épigraphe qui sera répétée dans un pli cacheté, contenant le nom et l'indication du domicile de l'auteur.

*
* *

Lou Libre de la Crous de Prouvènço, contenant les pièces (en langue d'oc seulement) envoyées au Concours de Sainte-Victoire, vient de paraître. Il est précédé d'une remarquable préface provençale, due à M. l'abbé V. Lieutaud, bibliothécaire de la ville de Marseille. La *Revue* en entretiendra bientôt ses lecteurs.

*
* *

Nous sommes heureux de pouvoir annoncer que, conformément au désir que nous avons énoncé, M. Achille Mir, de Carcassonne, s'est enfin décidé à réunir en un volume, ses poésies, devenues très-rares. On pourra souscrire en s'adressant directement à l'auteur, ou au bureau des publications de la Société.

Notre confrère, M. Melchior Barthez, de Saint-Pons, prépare aussi, de son côté, une édition complète de ses poésies languedociennes. Elle formeront deux volumes et seront accompagnées d'une traduction française.

*
* *

La publication des *Chants populaires du Languedoc*, sous la direction de MM. A. Montel et Lambert, commencera dans le prochain numéro de la *Revue*.

Digitized by Google

*
* *

Publications concernant l'histoire, la littérature et l'archéologie des provinces du midi de la France

Rocher (Ch.), *les Rapports de l'Église du Puy avec la ville de Girone, en Espagne, et la comté de Bigorre.* Le Puy, Bérard, in-8°.
(Extrait des *Tablettes historiques du Velay.*)

Raymond (P.), *le Béarn sous Gaston Phœbus. Dénombrement général des maisons de la vicomté de Béarn en* 1385, *publié pour la première fois sur le manuscrit original.* Pau, Ribaut. In-folio, XII-181 pages.

Raymond (P.), *Cartulaire de l'Abbaye de Saint-Jean-de-Sorde, publié pour la première fois sur le manuscrit original.* Pau, Ribaut, grand in-8°, 182 pages.

Archives municipales de Bordeaux. —Registres de la Jurade. Délibérations de 1406 *à* 1409. Bordeaux, Gounouilhou, in-4°, (tome II).

Legeay, *Histoire de Louis XI, son siècle, ses exploits, ses dix ans d'administration en Dauphiné,* etc. Paris, 2 vol. in-8°.

Luchaire, *Un épisode de l'Histoire de Béarn* (décembre 1518). Pau, in-8°.

De Bordenave, *Histoire de Béarn et Navarre* (1517-1572), *publiée pour la première fois sur le manuscrit original,* par P. Raymond. Paris, in-8°.

Brun-Durand, *le Dauphiné en* 1698, *suivant le mémoire de l'intendant Bouchu, sur la généralité de Grenoble. Notes, dissertations et commentaires.* Grenoble, Drevet, grand in-8°, II-225 pages.

Cambon de Lavalette, *la Chambre de l'édit de Languedoc.* Paris, Sandoz, in-8°, 187 pages.

Brun-Durand, *Essai historique sur la Chambre de l'édit de Grenoble.* Valence, Chenevier, in-8°, 108 pages.

Teissier (Octave). *Histoire des divers agrandissements et des fortifications de la ville de Toulon.* Paris, Dumaine, in-8°, 151 pages.

L'abbé Teillière, *Notes historiques sur les monastères de Saint-Seauve.* Saint-Etienne, Freydier (1re et 2e livraisons).

Truchard du Molin, *les Baronnies du Vélay.* Paris, in-8°.
(Baronnie de Roche-en-Regnier.)

Lauzun (Ph.), *Études sur le château de Xaintrailles, canton de Lavardac, arrondissement de Nérac* (*Lot-et-Garonne*). Agen, Noubel, in-8°, 124 pages.

Devals, *Notes pour servir à l'histoire de Caylus, recueillies dans les archives de cette ville.* Montauban, Forestié, in-8°, 171 pages.

A. R.-F.

Notre savant confrère M. l'abbé Vinas, vient de livrer à l'impression les premières feuilles d'une importante étude archéologique sur Saint-Guilhem-du-Désert.

Digitized by Google

RECTIFICATIONS

(Documents sur la langue catalane, *Revue*, tom. V, 1874)

P. 85, ligne 17 : la pel del veyl man, *lisez* : veyl mari. Le ms. porte *man*, mot inconnu et inexplicable en catalan ; des documents du XIVe siècle donnent *mari*. Il s'agit du « veau marin. »
P. 86, ligne 17, pahc, *lisez* : pach.

A.

(Nécrologie, *Revue*, tom. V, 1874)

J'ai attribué, par erreur (pag. 514), à Cyrille Rigaud *lous Bans dé Silvanez*. Ce petit poëme est l'œuvre d'Auguste Rigaud, frère de Cyrille et poëte languedocien comme lui. Il a été compris dans les *Obras coumplètas d'Augusta et dé Cyrilla Rigaud*; Montpellier, Virenque, 1845 ; in-12, pag. 105 à 124.

A. R.-F.

(Proverbes et dictons populaires recueillis à Colognac, *Revue*, VI, 103 à 134)

P. 104, n° 1, *vieva*, allons, allons, lisez: *vievia*. — P. 106, lig. 12, *après* : mais donnons avant, *ajoutez*: d'aborder notre recueil. — Lig. 13, dans ce village, *lisez* : dans le village dont il s'agit. — Lig. 16, *après* : noms, *ajoutez* : féminins. — Lig. 25, Arnavieille, *lisez* : Arnavielle. — P. 108, lig. 4, fos, *lisez* : fous. — N° 1, vaporiellam, *lisez* : vaporiellum. — P. 109, lig. 15, *après* : du présent, *ajoutez* : et. — P. 110, lig. 9, sian, *lisez* ; son ou soun. — Lig 10, èrian, *lisez* : eron, eroun ou erian. — Lig. 15, *après* : des verbes, *ajoutez* : des. — P. 112, lig. 31. Alnaldus ; grezo, *lisez* : Alnaldus ; — greso.

P. 115, lig. 19, son pa'l sòu, *lisez* : sou pa'l sòu. — P. 117, lig. 4, val, *isez* : vau. — P. 118, lig. 32, hilaris, *lisez* : hilarius. — P. 120, lig. 24, ne jurons, *lisez* : ne jugeons. — P. 121, lig. 8. acostos, *lisez* : acostes. — P. 122, lig. 6, roudilhos, *lisez* : roudilhes. — P. 123, lig. 4, avèrre, *lisez* : avèdre. — Lig. 17, trobos, *lisez* : trobes. — Lig. 18, ensegnos p'a, *lisez* : ensegnes pas à. — Note 2, supprimez les trois dernières lignes. — P. 124, lig. 3, poudos, *lisez* : poudes. — Lig. 13, val, *lisez* : vau. — Lig. 15, co. *lisez* : ce. — Lig. 20, castounados, *lisez* : bastounados. — Lig. 24, au lieu de : poêlées pleines, *lisez* : poêlonnées. — Note 1, lig. 2, anton, *lisez* : antan. — P. 125, lig. 8, sieicento, *lisez* : sieissanto. — Note 1, lig. 3, Haloulet, *lisez* : Hatoulet. — P. 126, note 1, *Bugada*, lisez : *Bugado* — P. 127, lig. 9, necis, *lisez* : nescis. — P. 129, note 3, lig. 2, fa-li, *lisez* : fai-li. — P. 130, lig. 24, avèrre, *lisez* : avèdre. — P. 131, lig. 8, *poloneria*, lisez : *peloneria*. — Lig. 14, *paries*, lisez : *parietem*. — P. 134, lig. 28, marquer, *lisez* : noter. — Lig. 29, D'Hombres-Foimas, *lisez* : D'Hombres-Firmas.

F.

Digitized by Google

ERRATA de la livraison d'avril 1874

Documents catalans. — P. 305, lig. 15, generalement, *lisez* : generalment.
P. 305, lig. 20, peure, *lisez* : penre.
P. 310, lig. 15, maneige, *lisez* : maneig e.
P. 318, lig. 10, l'iaja, *lisez* : li aja.
P. 326, lig. 33, par, *lisez* : per.
P. 327, lig. 12, gordacors, *lisez* : gardacors.
P. 328. lig. 28, peys, *lisez* : peyls.
Jeux et sournetas. — P. 358, lig. 22, Ge l'ai, *lisez* : Je l'ai.
P. 364, lig. 3, toutes aquelas, *lisez* : toutaquelas.
P. 365, lig. 1, becs, *lisez* : bechs.
P. 366, lig. 2, lou faguèrou, *lisez* : e lou faguèrou.
P. 369, lig. 18, veuse, *lisez* : vieuse.
Poésies de Dom Guérin. — P. 377, lig. 32, IVS. MA, *lisez* : IHS.MA.
P. 378, lig. 9, cats, *lisez* : cachs.
P. 379, lig. 8, tustabou, *lisez* : turtabou.
P. 380. lig. 1, langatge, *lisez* : lengatge.
P. 384, lig 3, chaval, *lisez* : choval.
— lig. 9, lours, *lisez* : leurs.
P. 386, lig. 11, fasiez, *lisez* : fasien.
— lig. 13, tus, *lisez* : tu.
P. 388, lig. 5, avié, *lisez* : ovié.
— lig. 6, travessade, *lisez* : trovessade.
P. 390, lig. 9. ages, *lisez* : ageo.
P. 391, lig. 9, ouias, *lisez* : ovias.
— lig. 21, vous auriez, *lisez* : vous aviez.
P. 392, lig. 6, l'outrotgea, *lisez* : l'autrotgea.
— lig. 7, çoudis, *lisez* : s'oudis.
Traduction du IIe chant de l'Énéide. — P. 402, lig. 31, affairots, *lisez* : afairots.
— lig. 37, sarran, *lisez* : sarrant.
P. 403, lig. 6, esemtioun, *lisez* : esemcioun.
— lig. 35, milliès, *lisez* : miliès.
P. 404, lig. 28, excellenta, *lisez* : excelenta.
— lig. 36, sarran, *lisez* : sarrant.
P. 405, lig. 6, endaraiden, *lisez* : endarraiden.
— lig. 37, cercan, *lisez* : cercant.
Lettres à Grégoire. — P. 425, lig. 7, toui traits, *lisez* : tous traits.
Biheto de retour. — P. 429, lig. 26. *après* : lui dit-elle, frère, *intercalez* : si vous lâchez tant de tonnerres.
Las Vesprados de Clairac. — P. 495, lig. 39 et 40, souis, sieu et sieu, *lisez* : soui, sieu et siéi.
P. 498, lig. 16, demora, *lisez* : demoro.
Les Almanachs de la langue d'oc. — P. 500, lig. 3, Calandari, *lisez* : Calendari.
P. 500, lig. 29, Roumieu, *lisez* : Roumieux.
P. 502, lig. 20, *verturions*, lisez : *verturious*.
—, lig. 24, *tau fils*, lisez : *tau fil*.
—, lig. 26, *el que crei*, lisez : *e que crei*.

Digitized by Google

P. 503, lig. 28, l'*Almanac*, lisez : l'*Armanac*.

Canti antichi portoghesi. — P. 507, lig. 25 et 26, d'origine populaire, ont reçu leur forme, *rétablissez* : sont d'origine populaire et n'ont reçu que leur forme.

P. 507, lig. 37, au lieu de : *de filologia* lisez : *di filologia*.

Nécrologie. — P. 514, lig. 29, 10 juillet, *lisez* : 20 juillet.

P. 516, lig. 12, mort en 1855, à Lambessa, *lisez* : mort en 1855, à Alger, à la suite d'une déportation à Lambessa.

Le Gérant : Ernest Hamelin

Montpellier. — Imprimerie centrale du Midi. — Ricateau, Hamelin

Digitized by Google

DIALECTES ANCIENS

LES SUBSTANTIFS VERBAUX

FORMÉS PAR APOCOPE DE L'INFINITIF

OBSERVATIONS SUR UN PROCÉDÉ DE DÉRIVATION TRÈS-FRÉQUENT DANS LA LANGUE FRANÇAISE ET DANS LES AUTRES IDIOMES NÉO-LATINS.

2e édition, revue, corrigée, augmentée

DEUXIÈME PARTIE

§ Ier. — Le procédé que nous venons d'étudier ayant pour caractère de supprimer la terminaison d'un infinitif sans tenir compte des éléments dont se compose le radical verbal, tous les verbes lui sont indifférents quant à leur origine et à leur constitution primitive. Simples ou composés, latins, grecs ou germaniques par leur racine, les verbes, une fois devenus français, pourront également subir ce retranchement de la terminaison qui en tire un nom substantif. Ainsi, à notre première liste on peut joindre bon nombre de mots qui se rattachent plus ou moins directement à d'autres idiomes que le latin et le grec latinisé ; tels sont :

Abord, venant de.....	aborder, bord.
Aguet (aux aguets).....	aguetter, guetter.
Attache.....	attacher.
Attrape.....	attraper, trappe.
Bris.....	briser.
Débord.....	déborder, bord.
Début.....	débuter, but.
Défroque.....	défroquer, froc.
Dehait.....	dehaiter.
Dupe.....	duper.
Égard.....	égarder, garder.
Emoi (v. fr. esmai).....	emoyer (esmaïer).

Digitized by Google

Encoche, encocher	coche.
Enveloppe	envelopper.
Epargne	épargner.
Exoiner *ou* essoine	exonier, essonier.
Forhu	forhuer.
Frappe	frapper.
Galop	galoper.
Garde	garder.
Hait	haiter[1].
Massacre	massacrer[2].
Perce	percer.
Pince	pincer.
Pique (sens moral)	piquer.
Rabot	raboter, rabouter, bout.
Radoub	radouber.
Rafle	rafler.
Rampe	ramper.
Rebord	reborder, bord.
Rebut	rebuter, but.
Regard	regarder, garder
Remarque	remarquer, marquer.
Rêve	rêver.
Ride	rider.
Ripe	riper.
Robe	rober, dérober.
Rôt	rôtir.
Souhait	souhaiter.
Surfrappe	surfrapper.
Tir et tire	tirer.

§ II. — Ce procédé étant, comme tous les principes organiques des langues, un procédé à peu près irréfléchi, il n'est pas étonnant qu'on le trouve en action dès les plus anciens âges de notre idiome.

En effet, le Serment de 843 nous offre déjà le mot *adjuda,* qui semble dérivé de *adjudar (adjutare),* précisément comme, plus tard, *aide* dérivera d'*aider,* qui n'est qu'une seconde et plus forte contraction du verbe latin[3]. *Apport* et *appel* (ce

[1] Aux conjectures de Diez sur l'origine de ce mot, j'en substituerais volontiers une autre, à laquelle on ne paraît pas avoir pensé jusqu'ici. *Haiter* ne pourrait-il pas venir *d'agitare* (*animo*)? Cf., en ce qui concerne l'*h* initiale, *haut* venant *d'altus.*

[2] Voir sur ce mot la conjecture de M. Boucherie dans la *Revue des Langues romanes*, t. IV. p. 555.

[3] Toutefois, ce premier exemple laisse quelque doute dans l'esprit, parce

Digitized by Google

dernier sous la forme *apiau, appiau*) se rencontrent chez les plus anciens légistes qui ont écrit en français : je les relève, ainsi que *relief, relais* et *amende,* dans les Lois de Guillaume le Conquérant.

Arrêt ne remonte pas à une moins haute antiquité. *Accueil* est fort ancien aussi, puisqu'il figure dans les allégories du *Roman de la Rose. Dreice,* qui était usité au moyen âge, est tombé en désuétude. *Demour* ou *demor* était aussi dans notre ancienne langue, avec le verbe *demourer* ou *demorer ;* il a changé d'orthographe et un peu de sens avec ce verbe même. *Dégât* est d'un temps où l'on disait *dégâter*, et non pas *dévaster,* comme nous disons aujourd'hui, tout en gardant *gâter* (*gaster*), dérivé du verbe simple *vastare,* et qui avait produit jadis le nom abstrait *gast.*

Consire est d'un temps où l'on disait *consirer,* de *considerare,* comme nous disons encore *désirer,* de *desiderare.* De même *cerche* répondait à *cercher* (pour *chercher*). *Délai* rappelle seul un sens, aujourd'hui perdu, du verbe *délayer (dilatare) ; atourner,* qui nous a donné *atour ; halener,* qui nous a donné *haleine ; surcroître,* qui nous a donné *surcroît,* sont sortis aujourd'hui de l'usage. D'autres fois, le verbe et le substantif ont également péri, comme : *entoscher* et *entosche, esmer* et *esme, trestourner* et *trestour, triboler* et *tribol, claim* et *claimer.*

Si nous descendons à la langue du XVIe siècle, *accord, desbat, desgoût,* se lisent dans Nicot à côté des verbes correspondants ; mais, d'autre part, *désadvouër, desbuter, desbourser, résveiller* et *affronter,* paraissent dans ce même dictionnaire sans les substantifs correspondants : *désadveu, desbut, desbours, resveil, affront,* qui, probablement, ou n'existaient pas encore dans l'usage, ou n'y avaient pas assez de notoriété pour attirer l'attention du lexicographe.

Élève, d'*élever,* figure pour la première fois dans le *Dictionnaire de l'Académie* en 1694; jusque-là donc on n'employait que *disciple* ou *écolier.* De même, le Dictionnaire de 1694 ne

que *adjuta*, féminin d'*adjutus,* peut avoir signifié aide, secours, comme *offensa,* féminin d'*offensus,* signifie offense, et comme *repulsa,* féminin de *repulsus,* signifie refus. Ainsi, *adjuda* ne serait qu'une dérivation directe et légèrement altérée d'*adjuta.* C'est par le même procédé que *surseoir* nous a donné *sursis.* Cf. *asseoir* et *assis, assise.*

Digitized by Google

connaît ou ne reconnaît ni *dérive,* ni *éveil,* ni *recul,* bien qu'il enregistre les verbes qui y correspondent. Descendons plus bas encore.

Réverbère n'a été tiré de *réverbérer* que depuis le récent perfectionnement des lanternes. *Hausse, baisse, report*, et autres du même genre, sont nés, presque sous nos yeux, à la Bourse et chez les banquiers. *Casse,* pour signifier la perte produite en brisant des marchandises fragiles, est sorti de nos fabriques et magasins de verrerie et de terre cuite; *parcours, remblai, déblai,* de nos ateliers de construction et du cabinet de nos ingénieurs; *conserve,* de nos cuisines et de nos offices. *Réclame* paraît né de l'extension des feuilles quotidiennes et de l'abus qu'on y fait des appels à l'attention publique. *Confort,* par une vicissitude remarquable, créé d'abord en français, nous revient d'Angleterre, où il fut jadis importé par les Normands, et il nous en revient avec son orthographe *(comfort)* et sa prononciation anglaise. L'adjectif *confortable* l'accompagne; mais le verbe *conforter,* qui est l'origine de ces deux mots et qui appartient à l'ancien fonds de notre langue, n'a pas survécu dans l'usage, où pourtant subsistent *réconforter* et *réconfort.*

Ce qui n'est pas moins remarquable, c'est que plusieurs de ces noms abstraits, introduits par le franco-normand en Angleterre, s'y sont mieux conservés que sur leur terrain natal, et que là ils ont fait retour au sens verbal, selon l'usage familier à la langue anglaise d'employer un nom dans le sens d'un verbe, grâce à l'addition d'une simple particule; tels sont :

Claim, clam (clamer), tour à tour nom ou verbe, selon qu'on le construit avec *a* ou *to.*

Import, qui devient à volonté	*an import* ou *to import.*
Permit.....	*a permit* ou *to permit.*
Rebel.....	*a rebel* ou *to rebel.*
Rest (reste)	*a rest* ou *to rest.*
Restor (restaur)...	*a restor* ou *to restor.*
Retire.....	*a retire* ou *to retire.*
Return (retour).....	*a return* ou *to return.*
Trace..... . .	*a trace* ou *to trace*[1].

[1] Ces vicissitudes et ces rapports des deux langues auraient mérité de trouver place dans l'instructive dissertation de feu J.-P. Thommerel, *sur*

Digitized by Google

Cette persistance séculaire d'un même principe, continuant à enrichir la langue à travers toutes les révolutions littéraires et morales de notre pays, est un fait vraiment remarquable. Le principe de l'accent tonique n'a pas eu cette puissance continue, surtout dans les dialectes romans du Nord; car, plus la langue a passé, chez nous, de l'autorité du peuple à celle des écrivains, plus les mots se sont écartés de la forme qui résultait de l'accentuation consacrée dans la langue mère. Ouvrez un texte antérieur au XIVe siècle, vous admirerez combien, dans tous les mots dérivés du latin, ou même dans les mots dérivés d'une autre langue, mais par l'intermédiaire du latin, la forme romane est fidèle à l'accentuation latine : c'est même celle-ci qui, d'ordinaire, a déterminé par sa propre force les principaux effets d'apocope ou de contraction d'où résulte la forme du dérivé roman. Au contraire, soumettez à cette épreuve une page de Nicole Oresme, ou de quelque autre de ces écrivains qui copient des mots latins pour en doter notre langue, vous y remarquerez de nombreuses infractions aux règles que l'instinct du peuple suivait naguère avec une merveilleuse précision[1] : c'est que l'écrivain lit et compose des mots pour se faire lire, tandis que le peuple illettré écoute et prononce des mots pour se faire entendre. Or aujourd'hui ce travail populaire est singulièrement restreint; il ne s'exerce plus guère sur les éléments du lexique latin, que tant de causes rendaient familier à nos ancêtres, tandis que les verbes latins ou même d'autre origine, depuis longtemps changés en verbes français, subissent encore journellement l'action de cette apocope instinctive qui les écourte pour en tirer des noms substantifs. Ainsi le principe que nous étudions survit

la fusion du franco-normand et de l'anglo-saxon. (Paris, 1841, in-8°). Ils sont au moins indiqués dans l'*Englische Grammatik* de M. Maetzner (Berlin, 1860), t. I. p. 428. Sur l'accentuation de ces noms verbaux, quand ils sont polysyllabes, voir le livre de R.-G. Latham, *the English Language*, (third ed., London, 1850), p. 369.

[1] Dans le seul lexique que feu Fr. Meunier a joint à son *Essai sur la vie et les ouvrages de N. Oresme* (Paris, 1857), je relève : *ironie, théorie, cithare, concentrique, fragile* (cf. *frêle*), *habile* (cf. *hable*, conservé dans l'anglais *able*), *immobile* (cf *immeuble* et *mobile-meuble*), qui ont sur la pénultième l'accent que porte sur l'antépénultième le mot latin ou le mot grec latinisé correspondant.

Digitized by Google

au travail de la formation primitive de notre langue, et il en reproduit sous nos yeux quelques phénomènes.

§ III. — Mais ce n'est pas seulement sur le français que l'on peut poursuivre cette observation curieuse, c'est aussi sur les autres dialectes issus du latin. Il serait étrange qu'une manière si simple d'enrichir la langue ne fût usitée que dans un seul des pays où jadis a dominé le latin. Voici, en effet, une liste de noms provençaux, de noms italiens, de noms espagnols et de noms portugais, dérivés suivant la même loi que les mots français dont nous venons d'analyser la formation.

La plupart de ces mots sont représentés dans la liste française par des mots correspondants et de même origine en latin. Quelques autres n'existent qu'en provençal, en italien, en espagnol ou en portugais. Tels sont, par exemple, en italien, *convito* et *racconto ;* en espagnol, *eleva* et *tunda,* etc.: nouvelle preuve que l'imitation d'un dialecte par l'autre n'est pour rien, ou qu'elle est pour peu de chose, dans l'extension considérable qu'a prise ce genre de dérivés parmi les idiomes romans.

Langue provençale

Autrei	autreiar	*auctorare.*
Aïr	aïrar	*adirare* (b. l.).
Appel	appellar	*appellare.*
Badalh *ou* badail	badalhar, badaillar	*badare ?*
Camje *ou* cambi	cambiar	*cambiare.*
Castei *ou* chastei	castiar	*castigare.*
Clam	clamar	*clamare.*
Comanda, coman	comandar	*commandare* (b. l.).
Compra	comprar	*comparare.*
Consire *ou* cossire	consirar *ou* cossirar	*considerare.*
Contrast	contrastar	*contra-stare.*
Correy	correiar	*coriare* (b. l.).
Cug, cut, cuit, *ou* cuid, cuida, cuda.	cogitar cuidar	*cogitare.*
Demanda, deman	demandar	*demandare.*
Desti (destin)	destinar	*destinare.*
Destard	destardar	*distardare* (b. l.).
Dezir	dezirar	*desiderare.*
Disputa	disputar	*disputare.*
Domane	domanar	*dominari.*
Dopte	doptar	*dubitare.*
Esper	esperar	*sperare.*
Estima	estimar	*æstimare.*

Digitized by Google

Falha	falhir	*fallere*.
Fura	furar	*furari*.
Josta	jostar	*juxtare* (b. l.).
Man *ou* mant	mandar	*mandare*.
Pecca	peccar	*peccare*.
Reclam	reclamar	*reclamare*.
Tempre	temprar	*temperare*.
Tira	tirar	*tirare?* (b. l.).
Torn *ou* torna	tornar	*tornare*.
Troba	trobar	*trobare?* (b. l.).
Uca, uqua	ucar	*vocare*.
Val	valer	*valere*.
Vol	volar	*volare*.
Vol	voler	*volere* (*velle*)

Langue italienne

Ambio	ambiare	*ambulare*.
Adorno	adornare	*adornare*.
Accordo	accordare	*accordare*.
Allievo	allievare	*adlevare*[1].
Annunzio	annunziare	*annuntiare*.
Appello	appellare	*appellare*.
Appoggio	appogiare	*appodiare*.
Approci (gli)	approciare	*appropiare*.
Cambio	cambiare	*cambiare*.
Concerto	concertare	*concertare*.
Confronto	confrontare	*confrontare*.
Consiro	consirare	*considerare*.
Conto	contare	*computare*.
Convita	convitare	*convitare* (b.l.).
Convoglio	convogliare(convojare)	*conviare?*
Costo	costare	*constare*
Decoro	decorare	*decorare*.
Deriva	derivare	*derivare*.
Dimora	dimorare	*demorari*.
Destino	destinare	*destinare*.
Disputa	disputare	*disputare*.
Estimo	estimare	*æstimare*.
Proclama	proclamare	*proclamare*.
Profumo	profumare	*perfumare*.

[1] Furetière, qui dérive le français *élève* de l'italien *allievo*, ne voit pas que les deux langues ont agi indépendamment l'une de l'autre: le français, pour tirer un verbe, puis un nom, du latin *elevare*; le second, pour tirer, de la même façon, un verbe, puis un nom, du latin *adlevare*. L'étymologie est pleine de ces sortes de piége.

Digitized by Google

Prova	provare	*probare.*
Perdono	perdonare	*perdonare.*
Racconto	raccontare, contare	*computare.*
Ricerca	ricercare	*circare* (b. l.).
Rifiuto	rifiutare	*refutare.*
Ristoro	ristorare	*restaurare.*
Ritardo	ritardare	*retardare.*
Ritegno	ritegnare	*retinere.*
Soffio	soffiare	*sufflare.*
Stima	stimare	*æstimare.*
Tema	temare ?	*timere*
Tempera	temperare	*temperare.*

Langue espagnole

Abundo	abundar	*abundare.*
Adorno	adornar	*adornare.*
Blasmo (arch.)	blasmar	*blasphemare* (b. l.).
Cambio	cambiar	*cambiare.*
Castigo	castigar	*castigare.*
Comendo	comendar	*commendare.*
Compra	comprar	*comparare.*
Conforto	confortar	*confortare* (b. l.).
Contraste	contrastar	*contra-stare.*
Cuida (arch.)	cuidar	*cogitare.*
Deriva	derivar	*derivare.*
Duda	dudar	*dubitare.*
Envio	enviar	*invidere* (*invidiare*)?
Fatiga	fatigar	*fatigare.*
Honra	honrar	*honorare.*
Justa	justar	*juxtare* (b. l.).
Lloro	llorar	*plorare.*
Lleva	llevar	*levare.*
Perdon	perdonar	*perdonare.*
Perfume	perfumar	*perfumare* (b. l.).
Prest	prestar	*præstare.*
Prenda	prendar	*prendere.*
Resto	restar	*restare.*
Retardo	retardar	*retardare.*
Rienda	riendar	*retinere ?*
Ruego	ruegar	*rogare.*
Soplo	soplar	*sufflare.*
Temple	templar	*temperare.*
Tiro *ou* tira	tirar	*tirare?* (b. l.).
Torna *ou* torno	tornar	*tornare.*
Tunda *ou* tundo	tundar	*tondere.*
Vuelo	vuelar	*volare.*
Yerro	yerrar	*errare.*

Digitized by Google

Langue portugaise

Accordo	accordar	*accordare.*
Affronta	affrontar	*affrontare* (b. l.)
Ajuda	ajudar	*adjutare.*
Anuncio	anunciar	*annuntiare.*
Apoio	apoiar	*appodiare* (b. l.).
Apuro	apurar, puro	*purus.*
Combate	combater	*combatuere* (b. l.).
Commando	commandar	*commendare.*
Concerto	concertar	*concertare?*
Conforto	confortar	*confortare* (b. l.).
Conserva	conservar	*conservare.*
Conta	contar	*computare.*
Custa	custar	*constare.*
Degelo	degelar	*degelare* (b. l.).
Demanda	demandar	*demandare.*
Demora	demorar	*demorari.*
Denuncia	denunciar	*denuntiare.*
Desenho	desenhar	*designare.*
Destino	destinar	*destinare.*
Disputa	disputar	*disputare.*
Duvida	duvidar	*dubitare.*
Cambio	cambiar	*cambiare.*
Erro	errar	*errare.*
Escusa	escusar	*excusare.*
Escuta	escutar	*auscultare*
Espia	espiar	*spicare?*
Estima	estimar	*æstimare.*
Fadiga	fadigar	*fatigare.*
Intriga	intrigar	*intricare.*
Juga	jugar	*judicare.*
Liga	ligar	*ligare.*
Mando	mandar	*mandare.*
Modelo	modelar	*modulari.*
Mostra	mostrar	*monstrare.*
Perdão	perdoar	*perdonare* (b. l.).
Pesca	pescar	*piscari.*
Ploro	plorar	*plorare.*
Purga	purgar	*purgare.*
Reclamo	reclamar	*reclamare.*
Recompensa	recompensar, compensar	*compensare.*
Reforma	reformar	*reformare.*
Replica	replicar	*replicare.*
Reserva	reservar	*reservare.*
Retardo	retardar	*retardare.*

Digitized by Google

Soccovro	soccovrer.....	*succurrere.*
Supplica..	supplicar.....	*supplicare.*
Visita	visitar.....	*visitare.*

Dans le valaque, il est vrai, et c'est là un exemple remarquable de l'indépendance avec laquelle cet idiome s'est développé sur le fonds commun à toutes les langues néo-latines, dans le valaque, dis-je, les noms abstraits qui ne sont pas directement dérivés des noms latins, sont d'ordinaire de simples infinitifs employés substantivement, et par conséquent analogues à nos mots français, comme :

Devoir, de *debere.*	Loyer, de *locare.*
Plaisir, de *placere.*	Baiser, de *basiare.*
Loisir, de *licere.*	Manger, de *manducare.*
Pouvoir, de *potere, posse.*	Boire, de *bibere.*
Savoir, de *sapere.*	Goûter, de *gustare*

Tels sont, en effet, les mots valaques :

Vedere ....pour	vision, de *videre*
Suflare.	souffle, de *sufflare.*
Intelegere	intelligence, de *intelligere.*
Culegere	recueil, collection, de *colligere*
Chiamare	appel, de *clamare.*
Preamblare	promenade, de *prœambulare.*

Ce qui n'empêche pas que l'on trouve aussi dans cette même langue quelques noms dérivés par apocope d'un infinitif, comme sont :

Aud,	ouïe,	*audire*, de *audire;*
Blestem,	blasphème,	*blestemare,* de *blasphemare;*
Boteza,	baptême,	*botezare*, de *baptizare;*
Voia,	volonté,	*voire*, de *volere* [1];
Predica,	prêche,	*predicare*, de *prœdicare;*
Cugit,	pensée,	*cugitare,* de *cogitare :*

exemples par lesquels le valaque rentre dans le concert que nous venons de signaler entre les langues néo-latines.

§ VI. Un procédé grammatical qui produisit de si bonne heure des mots nouveaux, dans presque toutes les langues issues du latin, n'existait-il pas, au moins en germe, dans la

[1] Nouvelle preuve à l'appui des inductions développées ci-dessus en faveur de l'existence ancienne d'un infinitif *volere,* remplacé plus tard par l'infinitif classique *velle.* Le valaque, à lui seul, fournit beaucoup de faits semblables.

Digitized by Google

langue mère ? C'est une question qui nous reste à examiner.

Quand on relève dans Du Cange les formes suivantes :

Appellum, pour	appel ;	*Paga*, pour	paye;
Apportum....	apport:	*Faliga*... ...	fatigue;
Supportus....	support ;	*Prisa*.....	prise;
Deportus.....	deport;	*Demanda* ...	demande;
Arrestum.....	arrêt;	*Sufflus*.....	souffle, etc.,

on incline facilement à y reconnaître des mots qui, d'un dialecte néo-latin, ont passé, en s'affublant après coup d'une terminaison latine, dans la latinité des clercs du moyen âge. Comme l'a bien dit M. Littré, « il faut distinguer deux basses latinités : celle de laquelle le roman a été fait et celle qui a été faite sur le roman [1]. »

Les mots d'origine romane qui font ainsi retour au latin en traversant le français sont très-nombreux, soit dans la classe des mots que nous étudions, soit en dehors de cette classe ; on en compte même beaucoup qui y sont venus ainsi des dialectes germaniques. Mais quelques noms à radical verbal, originaires du latin, paraissent remonter plus haut que la période où les dialectes romans, déjà plus ou moins formés, rendaient à la langue mère quelques produits de ses racines. Tels sont :

Circa, dérivé de...	*circare* [2].
Computus et *computum*....	*computare*.
Tempera	*temperare*.
Cambium	*cambire*.
Æstimium ou *æstimia*.....	*æstimare*.
Prœambulus.	*prœambulare* (Martien Capella), etc.

Ce dernier nom a des autorités assez anciennes, puisqu'il se trouve déjà dans le Lexique de Paul Diacre et dans les *Scriptores rei agrariæ*. Nous voilà déjà bien près des temps classiques ; mais il semble que nous pourrions nous en rapprocher encore davantage. Une observation générale sur les rapports étymologiques du latin avec le français nous y induit, je dirai presque nous y autorise, observation qui mérite d'être exposée ici avec quelque détail.

[1] *Journal des Débats* du 23 novembre 1859, article sur le Dictionnaire français-latin de M. L. Quicherat.

[2] Mot qui ne s'est trouvé jusqu'ici que dans les lexiques et dans une inscription en mauvais latin récemment retrouvée près de Carthage.

Digitized by Google

On considère trop volontiers comme une révolution plus ou moins subite le changement qui a fait sortir du latin les idiomes néo-latins[1]. A vrai dire, ce changement remonte très-haut dans l'antiquité même. *Consuetudo loquendi est in motu,* « l'usage d'une langue ne cesse de changer », a dit Varron [2]. Ce mot s'applique parfaitement au latin. Depuis le IIIe siècle avant l'ère chrétienne, époque où commencent, à proprement parler, pour nous, les premiers monuments de cette langue [3], jusqu'à l'invasion des Barbares, c'est-à-dire jusqu'au temps où l'on admet d'ordinaire que le latin se décomposa peu à peu pour former les dialectes romans, chaque siècle, dans l'histoire de cette langue, en a plus ou moins modifié le lexique et la grammaire.

Que l'on rapproche et que l'on classe toutes les altérations que les mots latins ont subies pour devenir des mots français : permutations de lettres, contractions, apocopes, passage d'une catégorie à une autre catégorie, dérivations irrégulières, il n'est presque aucune de ces altérations qu'on ne retrouve déjà dans la langue latine, à des époques fort éloignées de sa décadence. Les mots alors demeuraient latins en se transformant; plus tard, en se transformant davantage, mais presque toujours d'une façon analogue, ils devinrent des mots français, italiens, espagnols, portugais ou valaques.

Par exemple, rien n'est plus fréquent, dans les idiomes néo-latins, que l'abrégement par contraction. Ainsi, *quadragesima (dies)* devient *carême, augustus* devient *août,* et même *oût ; dicere* devient *dire, legere* devient *lire,* etc. Or les Romains ont déjà signalé dans leur propre langue des contractions de ce genre [4], dont nous retrouvons beaucoup d'exemples :

Taxillus, qui devient..... *tâlus.*
Suprémus .... *súmmus.*
Paxillus..... .. . *pâlus.*

[1] Voir, contre ce préjugé, les belles observations de M. Fauriel dans le t. II de son Cours sur Dante, et les Origines de la langue et de la littérature italiennes, publié en 1854 par M. Mohl.

[2] *De Lingua latina,* IX, 17, éd. Muller.

[3] Sur ce fait trop peu remarqué, voir la Préface de nos *Reliquiæ latini sermonis vetustioris* (Paris, 1843), en partie reproduite dans nos *Mémoires d'histoire ancienne et de philologie* (1863).

[4] Varron, *de Lingua latina,* V. 6, (cf. IV, éd. Müller).

Digitized by Google

Axilla, qui devient..... *ala*.
Maxilla..... *mâla*[1].
Divitior (de *dives*)..... *dítior*.
Juvénior (de *juvenis*)..... *júnior*.

Dans ces mots on remarque, en outre, l'influence de la syllabe accentuée, influence tout à fait semblable à celle que nous avons notée plus haut dans les mots français qui nous offrent la première syllabe du mot primitif confondue avec celle qui la suivait immédiatement et qui portait l'accent.

Ailleurs, comme dans le français *pérche*, du latin *pértica*, et dans *ángle*, de *ángulus*, c'est sous la même influence, mais par un effet différent, que les deux dernières syllabes du mot latin, n'étant pas accentuées, se contractent, et cela en une seule syllabe, d'un son très-faible. Or ce travail de contraction par l'effet d'une antépénultième accentuée est déjà sensible dans les formes latines qui suivent :

Bálneum pour *balineum*.
Cáldus pour *cálidus*.
Atri, pour *áteri*, de *áter* (de même *âtra*, *âtrum*, etc.).
Líbri, pour *líberi*, de *líber*, et autres semblables.

C'est ainsi que se sont formés :

Libéllus, de *libérulus*
Lapíllus, de *lapídulus*.
Tenéllus, de *tenérulus*.
Umbélla, de *umbérula*. *umbera*, *umbra*.
Castéllum, de *castérulum*, *casterum*, *castrum*.
Laûtum, de *lávitum*.
Vínclum, de *vínculum*.
Séclum, de *séculum*.
Víllum, de *vínulum*.
Téctum, de *tégitum*.
Caûtum, de *cávitum*, etc.

Dans les formes verbales personnelles, la troisième personne, *veut* (autrefois *veult*), du français, n'est guère plus éloignée de la forme régulière et primitive *volit* ou *vulit*, que ne l'est *vult* ou *volt* dans le latin classique. La deuxième personne, *vis*, pour *volis*, en latin, est même le résultat d'une contraction encore plus forte. Que dire de *sis*, pour *si vis?* Si le verbe *férir*, en vieux français, faisait : je *fiers*, tu *fiers*, il *fiert*, le verbe latin *ferre* (pour *férere*) faisait déjà, et tout de même, *fers* pour *feris* et *fert* pour *ferit*.

Beaucoup de noms substantifs, en français, sont d'anciens adjectifs latins, comme *poitrine*, qui vient de *pectorina* (sous-entendu *caro*); or déjà le latin classique employait substan-

[1] Cicéron, *Orator*, c. 45.

Digitized by Google

tivement, avec l'ellipae du même mot, *ovina, agnina, suilla, ferina.* Par une ellipse pareille, les Romains sous-entendaient *libri* devant les mots *annales* et *acta* devant *diurna;* ils avaient même fini par l'omettre si bien, que ces deux adjectifs, *annales* et *diurna,* recevaient à leur tour des adjectifs, comme auraient fait de véritables noms.

Le français emploie, à l'état de substantifs abstraits, une foule de participes passés d'origine latine, par exemple :

Debitum, qui est devenu..... dette;
Venditum .... vente;
Clausa..... clause;

quelques participes formés en français, à l'imitation des précédents, comme :

Ponte .... de pondre;
Fonte..... ..... de fondre;
Rente .... de rendre;

et aussi des participes futurs en *dus,* comme :

Prœbenda, qui est devenu. .. prébende;
Vivenda..... ... . viande (cf. vivandière);
Reprimenda.... ..... réprimande;
Differendum..... . .. différend.

C'est précisément le procédé qui, en latin, fixe à l'état de substantifs un grand nombre de participes, comme *ornatŭs-ūs, fructŭs-ūs, meatŭs-ūs; commentum-i, debitum-i, votum-i, offensa-œ, repulsa-œ*, etc.

Nous faisons volontiers passer un mot du sens. abstrait au sens concret : c'est ainsi que *témoin,* autrefois *tesmoing,* vient de *testimonium.* De même en latin, *servitia* était synonyme de *servi; mancipium* l'était de *servus.*

Parfois le français cache aujourd'hui, sous une forme de radical identique, deux racines différentes. Notre verbe *louer* dérive tour à tour, selon la diversité de ses deux sens, de *locare* ou de *laudare. Poser* et *reposer* ne renferment qu'en apparence le même radical que *déposer, disposer,* etc. Ces derniers se rattachent à *ponere, positus;* les deux premiers viennent de *pausare* et *repausare*, et se rattachent ainsi au mot simple *pausa.* De même, chez les Romains, peut-on croire que le radical *bell* ait la même origine dans *bellum,* guerre, et dans *bellus* joli? N'y reconnaît-on pas, pour le premier cas, une altération de

Digitized by Google

duellum, comme dans *bonus*, de *duonus*; dans *bis*, de *duis*; et, pour le second cas, une contraction de quelque forme comme *benellus*, dérivée elle-même du radical que l'on retrouve dans *bene* et *benignus*? Il en est de même dans *victum*, qui est le supin de *vincere* comme de *vivere*; de *passus*, qui est le participe de *pandere* comme de *pati*, etc.

Cette diversité de racines, cachées sous l'apparente identité des dérivés, se montre encore dans la remarquable série des verbes composés :

Prodere, qui répond au grec.....	προδιδόναι
Dedere.....	διαδιδόναι
Edere.....	ἐκδιδόναι

et dans :

Abdere, qui répond au grec.....	ἀποτιθέναι
Subdere	ὑποτιθέναι
Condere.....	συντιθέναι

Le seul verbe *dare*, dans l'unité de sa forme et de ses sens classiques, ne peut rendre compte de dérivés aussi divergents ; il faut supposer, et, en effet, les indianistes ont retrouvé là, une différence originelle de radicaux cachée aujourd'hui sous l'unité de la forme verbale *dare*[1].

On a remarqué plus haut comment deux dérivés nous viennent souvent d'un seul mot latin, avec deux sens plus ou moins différents, et cela par des variantes d'orthographe répondant d'ordinaire à deux âges différents dans l'histoire de la langue française. C'est ce que Catherinot appela les *doublets*, et ce que Butet nomme plus justement des *dérivations divergentes*. Par exemple :

Orteil et article, qui viennent tous deux de..	*articulus*.
Loyal et légal	*legalis*.
Veille et vigile	*vigilia*
Porche et portique.....	*porticus*.
Poison et potion	*potio nis*.
Médaille et métal	*metallum*.
Seule (v. f.) et siècle	*seculum*.
Loin et long.....	*longus*.

[1] *Gramm. latine* de J.-L. Burnouf. § 160, p. 148, note 1; et *Gramm. sanscrite* de Em. Burnouf, §§ 71 et 72. Cf. en grec τάφος, *tombeau, sépulture*, qui se rattache à θάπτω, et τάφος, *terreur, effroi*, qui se rattache à θάμβω.

Digitized by Google

Sourdre et surgir .... *surgere*.
Rime et rhythme..... .... *rhythmus*. etc. [1].

Or on rencontre en latin de ces couples de mots où une simple différence d'orthographe, différence peut-être accidentelle dans l'origine, répond à une notable différence de signification. Tels sont :

Quæro, je cherche, et *quæso*, je demande (même parfait *quæsivi*).
Quæsitor et *quæstor*.
Providens, prévoyant, et *prudens*, savant, prudent.
Sequendus, participe régulier de *sequi*, et *secundus*, pour *sequndus*, ancien participe, devenu adjectif avec un autre sens.
Lautus et *lotus*, tous deux participes de *lavo*, mais le dernier seul avec le sens propre qui convient à sa forme.
Tuitus et *tutus*, tous deux participes de *tueri*
Antiquus, ancien, et *anticus*, antérieur, de devant [2].
Facilitas, facilité, et *facultas* (d'abord *faculitas*), faculté, pouvoir [3].
Coïtus, union des deux sexes, et *cœtus*, assemblée, réunion.
Supremus et *summus*, contractions diverses de *superrimus* (racine *super*).
Mutare et *motare* (ce dernier est un dérivé de *motus* ou une contraction du fréquentatif *movitare*).

Peut-être aussi :

Pariens (participe de *pario*) et *parens*, qui n'a que le sens de substantif.
Brevissima, féminin usuel du superlatif *brevissimus*, et *bruma*, fixé au sens de « solstice d'hiver » (*bruma* = *brevissima dies*)[4].

[1] Voir mes *Notions élém. de grammaire comparée* (7e éd , 1874), p. 165, 166, et la note 99. M. S. Luce a réuni un grand nombre d'exemples semblables dans sa thèse *de Guidone, carmine gallico vetustiore* (Paris, 1860), p. 104, et il annonçait l'intention de publier de ces mots à dérivation divergente un lexique spécial, dont il avait lu la préface dans une séance de l'Académie des inscriptions et belles-lettres (préface imprimée dans le *Journal général de l'instruction publique* du 29 avril et du 18 mai 1863) C'est M. A. Brachet qui l'a devancé en publiant, dans la Bibliothèque de l'École pratique des hautes études, le *Dictionnaire des Doublets, ou doubles formes, de la langue française* (Paris, 1866, in 8°).

[2] Comparez *posticus*; dans *anticus* et *postīcus*, comme dans *pudīcus*, la terminaison *icus* ne paraît pas un simple suffixe (qui aurait la pénultième brève), mais un radical nominal, peut-être *vīcus* (οἶκος) ou quelque autre, inconnu aujourd'hui.

[3] Pline, *Epist.* VI, 29 : «Nimia assiduitate *facilitas* magis quam *facultas*, nec fides sed temeritas paratur.»

[4] Toutefois il faut remarquer que l'analogie des superlatifs *infimus*,

Digitized by Google

Postero et *porro*, tous deux dérivés de *post*.

Polluere, souiller, et *pelluere*, laver, inonder, qui paraissent être deux formes altérées d'un même verbe *perluere*[1].

Mœnia et *munia*. Cf. *munus-eris* et le verbe *munire*.

Quelquefois, enfin, une locution en se réduisant, plus ou moins régulièrement, à un mot composé, prend sous cette nouvelle forme un sens plus ou moins nouveau, comme *animadvertere*, qui vient de *animum advertere*, et, en français, *maintenir*, qui représente la locution latine *manu tenere*.

Le latin formait quelquefois des composés peu réguliers : tel était *stipendium* pour *stipipendium*, qui rappelle notre mot *idolâtrie*, pour *idololatria*, et notre *amphibologie*, pour *amphibolologia*. Tels étaient encore *in præsentiarum*, pour *in præsentia rerum* (ἐν τῷ παρόντι) ; *scilicet* pour *scire licet; videlicet*, pour *videre licet; denuo*, pour *de novo; hodie*, pour *hoc die;* et, dans ces deux derniers exemples, on remarquera que l'accent se déplaçait, comme pour consacrer la formation définitive du mot composé en lui donnant sa véritable unité.

Hodie rappelle naturellement d'autres composés, comme *pridie* et *postridie*, dont le dernier s'emploie déjà dans le latin classique avec une sorte de pléonasme que la dérivation romane a imité d'une façon assez étrange. En effet, on lit dans César : *postridie hujus diei*[2]; or la locution *aujourd'hui* se résout étymologiquement en *ad illum diurnum de hoc die*.

Ces accidents de contraction et de syncope arrivaient surtout dans la classe des mots ou locutions invariables, et pour des formes très-usuelles. Or c'est le même phénomène qui, dans la transition du latin au français, a produit un grand nombre de nos adverbes. Par exemple :

Arrière, de.....	*a retro;*
Derrière.....	*de retro;*
Désormais..... ..	*de ipsa hora magis;*
Jamais	*jam magis;*
Dementière (v. f.).....	*dum interea;*

et, par l'intermédiaire de ces formations, un certain nombre de noms substantifs, comme :

intimus, etc., permet d'admettre une forme *brevima* qui conduit plus directement encore à *bruma*. D'une façon ou de l'autre, cet exemple reste acquis à la classe des doublets.

[1] Sur ces composés de *luere*, cf. Fronton, *Epist.*, IV, 3, p. 97, éd. Rom.

[2] *De Bello gallico*, I, 23.

Digitized by Google

Ensemble, de	*in simul* ou *in simili.*
Embonpoint	*in bono punclo.*
Alentour, entour.....	*in turno.*
Surplus	*super plus.*

Des affaiblissements de voyelles, qu'on remarque souvent dans la transition du latin en français, se retrouvent déjà aux divers âges de la langue latine. Ainsi *séjourner,* de *subjornare,* nous présente l'*e* à la place de l'*u,* comme *pejerare* pour *perjurare.*

Des phénomènes grammaticaux d'une nature encore plus délicate mettent en relief cette continuité d'une analogie intime entre le latin et les langues qui en sont dérivées.

Dans plusieurs langues romanes, et notamment en français, le pronom possessif pluriel n'est autre chose que le génitif pluriel, *illórum,* réduit à ses deux dernières syllabes ou à sa syllabe accentuée, *lo, lor, leur.* De même, en latin, on voit le génitif *cujus* former le possessif interrogatif *cujus, cuja, cujum.*

La conjugaison de nos verbes attributifs offre deux classes de formes composées : les unes analytiques, où le verbe auxiliaire se distingue très-nettement dans l'écriture, moins nettement, il est vrai, dans la pensée et dans la prononciation, du participe auquel il est joint: *j'ai reçu, je suis venu,* etc.; les autres, qui ont été d'abord analytiques, mais qui sont devenues synthétiques, et où le verbe auxiliaire fait corps avec un thème verbal qui est l'infinitif : *je pourvoirai, je viendrai, je parlerai* (pour : *je pourvoir-ai, je viendr-ai, je parler-ai*), formes dont l'origine et le vrai caractère, signalé jadis avec justesse par Regnier Desmarais [1], démontré plus tard par La Curne de Sainte-Palaye [2], semble aujourd'hui reconnu, sauf de rares exceptions [3], par tous les linguistes de quelque autorité en ces matières. Eh bien ! ces deux procédés ont eu leur rôle dans la formation de la conjugaison latine : le premier, dans les temps comme *amatus sum, eram, fueram,* etc. ; le second, dans les temps comme *amav-eram, amav-ero, amav-issem,* où il est très-

[1] *Traité de la Grammaire française,* p. 386, éd. de 1706.

[2] *Remarques sur la langue françoise des XIIe et XIIIe siècles, comparée avec les langues provençale, italienne et espagnole, dans les mêmes siècles.* (*Mém. de l'Acad. des inscr.,* t. XXIV, p. 684 et suiv.)

[3] Voir l'*Origine et formation de la langue française,* par M. de Chevallet, t. III, p. 268, note.

Digitized by Google

facile encore de reconnaître dans la flexion verbale les formes mêmes du verbe substantif agglutinées à un thème attributif. Bien plus, l'usage du verbe *avoir,* comme auxiliaire, n'est-il pas comme annoncé par les constructions, déjà si fréquentes dans la syntaxe classique des Latins, où *habere* perd beaucoup de sa valeur attributive quand il régit des participes passés à l'accusatif[1]?

Il serait facile de multiplier ces preuves de la continuité séculaire du travail qui a transformé la langue de Cicéron jusqu'à en faire celle de Bossuet; mais peut-être en ai-je fourni assez pour l'objet que je me propose dans ce Mémoire.

Or, si tant de procédés grammaticaux, que nous croyons modernes, sont en réalité d'une date fort ancienne, pourquoi ne retrouverait-on pas dans la vieille latinité des traces, au moins, du procédé de dérivation par apocope dont les langues romanes nous ont offert tant d'exemples?

Qand on compare, dans la série suivante, les noms substantifs et les verbes correspodants :

Combina (b.l.),	*combinare;*	*Redimiæ-arum,*	*redimere.*
Copula,	*copulare;*	*Advena,*	*advenire;*
Lucta,	*luctari;*	*Convena,*	*convenire;*
Mica,	*micare;*	*Insultus,*	*insultare;*
Mora,	*morari;*	*Procus,*	*procere;*
Nota,	*notare;*	*Coquus,*	*coquere;*
Plica,	*plicare;*	*Currus,*	*currere:*
Proba,	*probare;*	*Condeclinium*[2],	*condeclinare* (Priscien);
Pugna,	*pugnare;*		
Roga (b. l.),	*rogare;*	*Judicium,*	*judicare;*
Secta,	*sectare;*	*Jurgium,*	*jurgare* (*jurigare*);
Stilla,	*stillare;*		
Guberna-orum[3],	*gubernare;*	*Navigium,*	*navigare;*
Antenna,	*antendere*[4];	*Remigium,*	*remigare;*

[1] Voir les deux mémoires de M. Obry : 1° *sur le Verbe substantif et son emploi comme auxiliaire dans les conjugaisons sanscrite, grecque et latine* (extrait, sans date, des Mémoires de l'Académie d'Amiens); 2° *sur le Participe français et sur les verbes auxiliaires* (Amiens, 1851, in-8°); ce dernier surtout, p. 183-193.

[2] Dans un grammairien du moyen âge, dont M. Ch. Thurot a publié des extraits, dans le tome XXII des Notices et extraits des manuscrits.

[3] Mot que Lucilius paraît avoir seul employé et qu'il dérivait librement du verbe usité *gubernare.*

[4] Selon une conjecture ingénieuse de Fr. Meunier, *antenna,* pour *antenda* vient de *antendere.* On trouve dans Plaute *distennere* pour *distendere.*

Digitized by Google

Confuga,	*confugere;*	*Judex-icis,*	*judicare;*
Perfuga,	*perfugere;*	*Supplex-icis,*	*supplicare;*
Transfuga,	*transfugere;*	*Remex-igis,*	*remigare;*
Conviva,	*convivere;*	*Agger-is,*	*aggerere;*
Domiseda[1],	*domi sedere;*	*Impes-tis,*	*impetere;*
Proseda,	*prosedere;*	*Torques,*	*torquere;*
Incola,	*incolere;*	*Vehes,*	*vehere;*
Vinca,	*vincere;*	*Proles,*	*proolescere?*
Pervinca,	*pervincere;*	*Suboles, soboles.*	*subolescere;*
Scriba,	*scribere;*	*Cumba,*	*cumbere*[2],

on hésite à dire si, dans ces couples de mots, soit simples, soit composés, c'est le verbe ou le nom qui est le premier par ordre de formation, ou si tous deux ne sont pas sortis simultanément de la racine qui leur est commune. Pour les composés tels que *advena, transfuga,* comme le nom simple correspondant n'existe pas, il semble plutôt que c'est le verbe, *advenire, transfugere,* etc., qui est primitif du nom. *Agger,* auquel ne répond aucun nom simple, formé avec le radical du verbe *gerere,* semble aussi le résultat d'une apocope opérée plus tard sur le composé *aggerere* (*ad-gerere*). L'apocope est encore plus évidente dans le mot *combina,* que la basse latinité nous montre après *combinare* (accoupler des bêtes ou des chars pour les jeux du cirque). Mais, même pour quelques mots simples, n'est-on pas tenté de faire la même conjecture ? *Proba* n'apparaît pour nous que bien tard après le verbe classique *probare,* dans Ammien Marcellin et dans le Code Théodosien. Or ce mot, s'il avait existé avec *probare,* ou s'il s'était seulement formé en même temps que *probare,* aurait dû être d'un fréquent usage; au lieu de cela, le dérivé *probatio* exprime seul dans les textes classiques ce que les Grecs désignent par δοκιμασία. Il en est de même du substantif *roga,* que la basse latinité a tiré de *rogare,* tandis que le latin classique connaît seulement *rogatio.*

Mais tous ces exemples ne comportent pas une solution certaine du problème étymologique qu'ils soulèvent. Au contraire, que l'on rapproche :

[1] Inscription dans Orelli, n°. 4639.

[2] *Cumba* est donné comme un synonyme de *lectica,* dans la langue des soldats, par Festus, p. 64, éd. Müller. *Cumbere* est le verbe simple, sans exemple dans les auteurs, mais qu'attestent les composés *accumbere, discumbere, decumbere, concumbere.* Le grammairien en rapproche avec raison *cubiculum,* qui est de la même famille.

Digitized by Google

Manducus (deus), et *manducare;*
Averruncus (deus), et *averruncare;*
Prema (dea), et *premere;*
Elicius (Jupiter), et *elicere;*
Seia (dea, pour Sera,) et *serere;*
Panda (dea), et *pandere;*
Horta (dea), et *hortari;*
Pertunda (dea), et *pertundere;*
Fulgora (dea), et *fulgorare;*
Postverta (dea), et *post-vertere:*

dans ces noms inventés jadis par les vieux Romains pour les dieux de leur superstition populaire, et dont les Pères de l'Église se sont justement moqués[1], ne sent-on pas, bien que le fait échappe à une démonstration positive, le travail qui a détaché du verbe l'idée abstraite de l'action qu'il exprime, pour la représenter par le radical affublé d'une flexion nominale et pour en faire ainsi le nom même de la divinité qui présidait à cette action? Un travail plus grossier, et par cela plus visible, avait fait:

De *abeo* (1re pers. du présent indic.), le nom d'une déesse *Abeona*.
De *adeo*..... .... *Adeona*.
De *domi* et *ducere*, le nom d'un dieu..... ..... *Domiducus*

La déesse de la persuasion et la déesse des fleurs, les *Dii Consentes,* pour occuper un rang plus élevé dans l'Olympe de l'antique Italie, ne doivent pas moins leur nom au même procédé grammatical : *suadere* et *florere* ont donné *Suada* et *Flora; Consentes* vient de *consentire.*

Dans la latinité des siècles de décadence, *Exsuperius* ou *Exuperius* dérive évidemment du verbe *exsuperare* ou *exuperare; Remigius,* de *remigare; Eligius,* d'*eligere.*

Mais la classe des noms communs peut aussi nous offrir des exemples pareils. Les deux substantifs *promus* et *condus* (qui forment le mot double *promus-condus,* désignant la fonction d'économe dans la famille romaine) s'expliquent respectivement par les radicaux composés que présentent les verbes *promere*(*pro-emere.* Cf. *demere* = *de-emere ; eximere* = *ex-emere*), et *condere*[2] ; il semble impossible de les rattacher directement à des radicaux simples[3].

[1] Arnobe, *Adversus Gentes*, pag. 124 et suiv., éd. 1651; Saint Augustin, *de Civitate Dei,* VI, c. 9 et 10; VII, 2; *Epistola*, 17 (ad Maximum madaurensem). Cf. Aulu-Gelle, XIII, 22, et XVI, 16.

[2] La formation de ce dernier est expliquée plus haut, page 347

[3] L'adverbe *abunde,* rapproché de l'infinitif *abundare*, paraît bien rentrer dans la même classe; mais c'est, je crois, le seul adverbe qui offre ce remarquable phénomène.

Digitized by Google

La seule différence qu'il y ait entre ces mots latins et les mots analogues dans la langue française, c'est que le français laisse d'ordinaire tout nu, ou presque nu, le radical qu'il détache d'un infinitif pour en faire un nom[1]; tandis que le latin, langue plus synthétique, caractérise par la flexion propre à l'une de ses déclinaisons le nom qu'il détache du verbe.

Des conjectures qui ne sont peut-être pas sans vraisemblance étendraient la liste assez courte des exemples que nous venons d'analyser. Je ne veux pas abuser de la conjecture; on me permettra cependant de citer quelques exemples qui méritent au moins une discussion attentive.

Consul, comparé à *consulere,* rappelle *agger* et *aggerere, impetis* et *impetere.* Les Latins, d'ailleurs, le dérivaient volontiers du verbe *consulere*[2]; toutefois l'évidente analogie de *consul* avec *exsul*, *exsilium* et *exsulare*, puis avec *præsul,* auquel ne répond aucun verbe en latin, tous ces rapprochements et toutes ces divergences nous imposent une grande réserve. Il est probable que le radical *sul* est celui même qui se retrouve dans *solium,* et qu'ainsi *consul* et *præsul* répondent par leur composition, comme par leur sens, aux deux mots grecs σύνεδρος et πρόεδρος, formés tous deux avec le radical de ἕδρα, siége.

Nous oserons davantage au sujet du mot *adulter* et du verbe correspondant *adulterare.*

Déjà un grammairien ancien, Pompéius Festus, d'après Verrius Flaccus, y soupçonne la présence du radical qui est dans *alter.* « *Adulter* et *adulterare* dicuntur, quia et ille ad alteram et hæc ad alterum sese conferunt »; et Vossius a justement remarqué que l'*a* se change ici en *u,* comme dans :

Contubernalis, formé de *cum* avec *taberna;*
Conculco et *inculco,* formés de *cum* et *in* avec *calco;*
Deglubo, formé de *de* avec *glabo* (cf. *glaber*);
Insulsus, formé de *in* avec *salsus;*
Insulto et *adsulto,* formés de *in* et *ad* avec *saltare.*

Cela posé, en restituant entre *l* et *t* la voyelle de liaison *i,* qui subsiste dans l'adverbe *aliter,* le verbe *adulterare* nous con-

[1] On compte dans la liste ci-dessus à peu près nombre égal de noms terminés en *e* muet et de noms terminés, soit par une voyelle forte, soit par une consonne, que la prononciation fait plus ou moins sentir.

[2] Varron, *de Lingua latina,* V, 80, éd. Müller.

Digitized by Google

duit aux formes *aduliterare, ad-aliterare, aliterare, aliter* (cf. en grec ἄλλος et ἀλλοιοῦν). Le verbe simple *aliterare* ou *alterare* ne s'est pas rencontré jusqu'ici avec certitude dans les textes latins[1], mais il semble bien avoir produit le verbe français *altérer*[2]; on peut donc l'admettre, au même titre que plusieurs autres que nous avons dégagés ci-dessus (pag. 12) des mots romans qu'ils ont produits. *Adulterare* sera ainsi un augmentatif de *alterare;* il signifiera, comme le grec φθείρειν et son composé διαφθείρειν, « dénaturer, corrompre » (ce qui est en effet démontré par l'usage de très-anciens auteurs), et, comme ce même verbe grec, il passera au sens moral pour signifier corrompre une femme ou un mari. Le verbe d'action une fois créé dans la langue, *adulter* (autrefois *adulterus*), ou le nom de celui qui fait cette action, et *adulterium,* ou le nom abstrait de l'action même, en seront sortis par le procédé que nous connaissons et en vertu d'un besoin d'expression très-facile à comprendre[3]. Au contraire, le moindre sentiment des lois de l'organisme grammatical en latin suffit pour avertir que *adulter* ne peut s'être formé directement de l'union des deux mots *ad* et *alter*, comme le voulait le grammairien latin cité plus haut, et dont il est superflu de réfuter l'opinion.

Un vocable dont l'histoire est analogue et plus curieuse encore, c'est le vocable *mot* en français.

Le latin disait *mussare* ou *mussitare,* comme le grec disait μύειν, pour « faire entendre un son labial et peu articulé. »

[1] Le passage unique d'Ovide (*Fastes*, I, 373) offre une leçon douteuse : au lieu de *transformat et alterat,* il faut peut-être lire *transformis adulterat.* Au reste, il y a en latin plusieurs exemples de racines verbales que l'on ne retrouve aujourd'hui que dans leurs composés : *cello,* dans *præcello, excello,* etc.; *clino,* dans *inclino, declino,* etc.; *stinguo* (cf. en grec στίζω), dans *distinguo. exstinguo,* etc ; *specio,* dans *inspicio, despicio* etc.; *spico,* dans *conspicor, despicor,* etc.; *stauro,* dans *instauro, restauro,* etc.; *pescere,* dans *dispescere compescere; cumbere,* dans *discumbere, accumbere, occumbere,* etc.

[2] Quand *altérer* signifie « donner soif », il paraît difficile d'y reconnaître la même racine. Les lexicographes n'ont pas, je crois, remarqué cette difficulté. Qui sait si *arteriare,* qui, chez les médecins du moyen âge, désignait une affection du gosier (voy. Du Cange, à ce mot), n'a pas conduit au mot *altérer,* « étrangler de soif » ?

[3] *Desiderium* vient peut-être ainsi de *desiderare,* dont le primitif *siderare* n'a pas laissé de souvenir dans la langue.

Digitized by Google

Mussabat tacito medicina timore,

dit Lucrèce dans une description célèbre[1]. C'était donc un synonyme de *tacere*. Tel était aussi le sens du verbe *mutire*, auquel se rattache l'adjectif *mutus*, qui nous a donné *muet*. Mais, plus tard, de *mutire* s'est détaché un substantif *mutum*, qui a signifié un petit son, le moindre son possible, d'où la locution *ne mutum quidem facere* ou *emittere*[2]. Puis, du sens presque négatif, *mutum* a passé peu à peu au sens positif de son articulé et significatif, et il est dévenu, avec ce nouveau sens, le français *mot*, c'est-à-dire le vocable qui exprime essentiellement la parole intelligente et intelligible ; et, ce qui est encore plus remarquable, les dialectes romans du Nord l'ont seuls adopté avec la valeur générale qui nous est si familière. L'italien a gardé, en l'altérant à sa manière, le *vocabulum* du latin classique ; *motto* et le diminutif *mottetto* y conservent la racine de *mutum*, mais avec un sens beaucoup plus spécial. L'espagnol a dérivé *palabra* du grec παραβολή, latinisé dans *parabola*.

La langue grecque, que nous rappelle le mot précédent, n'a-t-elle pas, elle aussi, formé, comme le latin et les langues néo-latines, quelques substantifs par abréviation d'un verbe préexistant ? Certains exemples nous induisent à le croire, sans le démontrer précisément. Que l'on compare :

αἰωρή, avec αἰωρέω - ῶ,
ἀνδράποδον - ἀνδραποδίζω (cf. ἐμποδίζω),
ἀπαντή - ἀπαντάω - ῶ,
ἀπειλή - ἀπειλέω - ῶ,
βοηθός - βοηθέω - ῶ,
διάσφαξ - διασφάζω,
δοκιμή - δοκιμάζω,
οἰκοδομή - οἰκοδομέω - ῶ,
ὀφειλή - ὀφείλω,
πέτα (Hésychius) - πέτω (πιπέτω - πίπτω),
πρόσθη (id) - προσθέω - ῶ (προστίθημι),
πρόσφυξ - προσφεύγω,
φωνασκός - φωνασκέω - ῶ.

[1] *De Rerum Natura*, VI, 1177.

[2] Voyez Festus, aux mots *mutire* et *mussare*, et le scholiaste de Perse, *ad Sat.* I, 119. Du Cange, au mot *muttum*

Digitized by Google

On croit reconnaître dans les substantifs des mots formés après le verbe correspondant, sinon par apocope, au moins sans suffixe dérivatif. C'est là une ressemblance avec le latin et les langues néo-latines; mais c'est la seule, et peut-être serait-il téméraire d'y insister. M. Diez avait songé à quelques rapprochements de ce genre[1]; il s'est prudemment abstenu d'y insister.

CONCLUSIONS

I. On peut considérer ces formations d'un substantif par la suppression de la terminaison d'un infinitif, comme l'effet d'une tendance générale des langues organiques à compléter symétriquement la série de leurs racines et des dérivés correspondants. Là où manquait le nom simple, et où le verbe, signe de la même idée générale, était venu d'une langue ancienne, l'idiome moderne s'est créé ce nom simple par une sorte de réaction sur la forme verbale. Le latin (et ce que nous en disons ici semble pouvoir également s'appliquer au grec), le latin, langue d'un organisme plus ancien et plus régulier, ayant presque toujours formé, soit successivement, soit simultanément, sur une même racine, le nom et le verbe correspondant, n'a que rarement senti le besoin de ces retours artificiels à la racine. Le Grec et le Romain en étaient d'ailleurs détournés par le sentiment plus vif et plus juste qu'ils avaient de la nature et du rôle des racines. Au contraire, les peuples néo-latins, dirigés dans la formation de leur langue par un instinct moins précis, quoique très-méthodique encore, compensèrent fréquemment, par la suppression de terminaisons infinitives, l'absence de certains noms substantifs qui leur manquaient ; ils continuent à le faire sous nos yeux.

Ainsi, du latin ancien jusqu'à l'état actuel des idiomes néo-latins, les mêmes principes ne cessent d'agir, à des degrés divers, pour modifier un fonds commun de racines ; ainsi l'histoire de la parole humaine nous offre, comme celle des institutions, le spectacle d'un progrès continu, et nos observations sur une partie très-limitée de cette histoire viennent s'encadrer sans effort au milieu d'une série d'observations et de principes depuis longtemps acquis à la science.

[1] T. II, p. 232 de la 1re édition allemande (Bonn, 1838).

Digitized by Google

II. Le résultat de nos recherches n'est pas non plus sans conséquence pour la théorie des parties du discours.

Les grammairiens discutent depuis l'antiquité sur la vraie nature de l'infinitif. Ceux-ci en font un nom qui n'a guère d'attache au verbe que par la communauté du radical ; c'est pour eux un simple nom verbal. Ceux-là le rangent décidément, comme un mode distinct, dans le paradigme de la conjugaison. L'infinitif, par la variété de ses usages, est bien fait, on l'avouera, pour embarrasser les grammairiens trop jaloux d'imposer aux catégories du langage les divisions et les définitions d'une logique rigoureuse. Toutefois, entre les deux opinions qui se partagent les théoriciens sur ce sujet, les substantifs que nous venons d'étudier apportent à la seconde une confirmation remarquable. En effet, si les infinitifs qui correspondent, dans les listes ci-dessus, aux noms dérivés par apocope, n'avaient offert à l'esprit que le sens d'un substantif, sans aucun rapport avec un sujet et, par conséquent, sans aucun caractère verbal, les peuples néo-latins auraient-ils senti, comme ils ont fait, le besoin de détacher de ces infinitifs de véritables noms abstraits par l'apocope de la terminaison infinitive ? Trois ou quatre cents noms ainsi dérivés témoignent donc d'un sentiment précis et délicat de la différence qui existe entre le prétendu nom verbal que l'on appelle infinitif, et le vrai substantif qui présente l'action ou l'état dans leur pure abstraction, sans aucune notion accessoire du sujet. L'usage de nos grands écrivains a quelquefois témoigné dans le même sens, comme lorsque Montaigne a dit [1] que ce qu'il craignait, ce n'était pas *la mort*, mais *le mourir*. Cette remarque n'est-elle pas de nature à clore le débat entre les deux opinions contraires ?

III. Mais une conclusion toute pratique ressort aussi des études auxquelles nous nous sommes livré dans ce Mémoire.

Si le néologisme est plein de périls pour une langue fixée, il peut quelquefois lui être utile et même nécessaire, et il devient alors légitime ; mais on doit souhaiter que l'innovation, en matière de langage, soit toujours soumise à certaines règles et ne dégénère point en barbarie. Or le principe que nous avons étudié fournit précisément une de ces règles. Il peut

[1] *Essais*, Livre II, chap. 13.

Digitized by Google

donc servir de *criterium* pour l'appréciation de certaines formes qui tendent, sous nos yeux, à s'introduire dans l'usage. Tel est, par exemple, le mot *chauffe* dans les locutions *surface de chauffe, donner une chauffe,* etc., que nous voyons employer par les métallurgistes et les constructeurs de machines à vapeur. Si nouveau qu'il soit, ce mot est, à nos yeux, défendu par deux raisons excellentes : d'abord il n'a pas d'équivalent parfait dans les dérivés de *calidus* ou de *calefacere* que déjà possédait notre langue ; puis il dérive de l'infinitif *chauffer,* selon une analogie qui repose sur des centaines d'exemples. M. Littré a donc pu, sans scrupule, l'admettre dans son Dictionnaire comme un mot parfaitement digne d'obtenir chez nous son droit de cité.

Même observation sur le mot *revient,* qui tend à s'introduire dans l'usage. Dérivé de *revenir,* comme *soutien* de *soutenir* et *maintien* de *maintenir*[1], ce mot, que l'Académie n'admettait pas encore en 1835 dans son Dictionnaire, méritera peut-être d'y entrer dans la prochaine édition.

Dénoncé, de *dénoncer,* figure dans un document *révolutionnaire* du 22 germinal an II de la première République française[2]. Pourquoi ne s'est-il pas accrédité de préférence à *dénonciation,* mot plus long et plus lourd, qui a juste le même sens ?

Un voyageur m'apprend que, dans les Alpes, le boursouflement des neiges qui précède et annonce l'avalanche est appelé par les gens du pays une *gonfle :* c'est évidemment un dérivé du verbe *gonfler,* qui rentre dans l'analogie des exemples précédents[3]. Il est aussi légitime que tant d'autres ; il finira sans doute par entrer dans l'usage et par prendre place dans les

[1] A côté de *soutien* et de *maintien,* et comme synonyme de ce dernier, M. Boucherie me signale *contien,* de *contenir,* que Scheler a relevé dans un texte du moyen âge. Je regrette de ne l'avoir pas inséré à son ordre dans ma liste générale.

[2] Cité dans le journal *le Français,* du 28 septembre 1874

[3] M. Camille Chabaneau m'apprend que ce mot *gonfle* s'emploie aussi comme adjectif dans le parler populaire de l'Angoumois, et qu'il en est de même des mots *trempe* et *serre.* Il me signale aussi, d'après le Peautier d'Oxford, *trébuc* de *trébuguer* ou *trébucher,* qui devrait prendre place parmi les plus anciens exemples dans notre liste des dérivés par apocope. Je regrette d'avoir connu trop tard ce précieux exemple.

Digitized by Google

dictionnaires. J'ai entendu un enfant dire : « ma *tousse* » ; il dérivait naïvement, mais sûrement, ce nom de l'infinitif *tousser*. Mais, instruit par ses parents et par ses maîtres de grammaire, il a bientôt désappris ce mot, pour dire *toux*, selon l'usage consacré autour de lui. La *tousse* n'en était pas moins une dérivation régulière en sa naïveté.

Chaque jour, depuis la première édition de ce mémoire, des exemples, soit anciens, soit modernes, soit dialectaux, soit français, me sont signalés, de cette dérivation commode et aussi familière au peuple qu'aux savants. Notre langue n'est pas si riche qu'elle doive refuser de s'en enrichir ; ils sont presque toujours préférables aux dérivés par allongement, qui alourdissent nos phrases, sans aucun profit pour la clarté ni pour la netteté de l'expression.

EGGER (de l'Institut).

rechercher

Digitized by Google

DUELS ET DÉFIS

(TEXTES CATALANS)

1390

Arnaud d'Érill et Le Mastin de la Merlie

Il n'y eut que des fêtes à la cour de France pendant l'année 1389. Après les tournois splendides et les orgies de Paris, les festins et les joutes à travers le Nivernais et le Berri, la cour de Charles VI parvint à Avignon, et prit la route de Montpellier au mois de novembre. Le roi y passa douze jours dans des fêtes continuelles : *si dansoit et karolloit avec ces frisques dames de Montpellier,* et les comblait de présents ; *il acquit leurs grâces* et, lorsqu'il partit, *plusieurs eussent bien voulu qu'il fût là demeuré plus longtemps* (Froissart). Ce fut au milieu d'un de ces agréables cercles que les sires de Boucicault, de Roys et de Saimpy, animés de cet esprit de galanterie qui caractérisait nos anciens chevaliers, se proposèrent de soutenir seuls l'honneur des dames et de la nation contre tous ceux qui se présenteraient. Ils formèrent ce projet pour complaire aux dames qui les en prièrent. Les tenants se rendirent, « au mois de mai », près de Calais, où ils avaient fait dresser des tentes. Ils y soutinrent pendant l'espace de trente jours les assauts d'une multitude de chevaliers de toute nation, et principalement d'Angleterre, qu'ils y avaient invités par un manifeste. « Si la vérité de ces faits, dit Villaret, n'était pas » constatée par les monuments les moins suspects, on serait » tenté de se croire transporté dans les temps héroïques ou » fabuleux. » (*Hist. de France,* tom. XII, p. 43.)

Les chevaliers de France avaient-ils aussi adressé leur manifeste à ceux d'Aragon, et y eut-il sur la frontière du Midi des passes d'armes comme à Calais ? Faut-il rattacher aux « vœux » des fêtes de Montpellier le pas d'armes qui devait avoir lieu à Perpignan, entre le chevalier français Le Mastin de La Merlie et le chevalier catalan Arnau d'Érill, et ceux que noble Hugues de Cervellò avait acceptés contre deux autres chevaliers ? Je ne sais, car les documents donnés ci-après n'indiquent pas le motif des querelles de ces chevaliers ; mais l'époque où le combat avait été décidé entre eux (1er janvier 1390) et celle du rendez-vous (mois de mai) porteraient

Digitized by Google

assez à y voir une suite des fêtes et des « vœux » de Montpellier.

Le chevalier français qui signe *Le Mastin de La Merlie* m'est inconnu ; mais quelques particularités de l'orthographe de ses lettres, surtout les terminaisons en *a* de la plupart des mots féminins, sembleraient indiquer qu'il devait se trouver depuis quelque temps dans le midi de la France.

Quant au chevalier Arnau d'Érill, il appartient à une des plus grandes familles de la Catalogne, dont les membres figurent à la cour des rois d'Aragon dès l'an 1227. Arnau d'Érill, qui était peut-être le père du combattant de 1390, avait été gouverneur de Roussillon et Cerdagne de 1346 à 1348, et Berenger d'Érill fut évêque d'Urgell de 1371 à 1387.

Pour ce qu'on en sait, le duel d'Arnau d'Érill et du chevalier de La Merlie ne fut qu'un duel épistolaire, « un duel au fauteuil », et il n'est connu que par les lettres des deux adversaires, conservées dans les écritures de Pierre Armany, notaire de Perpignan (*Notule* de l'an 1390 : Archives du dép. des Pyr.-Or.). Il y en a deux en français, celles d'Ar. d'Érill sont en catalan. C'est la belle époque de la langue catalane, et ces textes méritent d'être publiés au point de vue de la linguistique. Le sujet offre d'ailleurs assez d'intérêt par lui-même, et je me borne à raconter les faits d'après les actes du notaire.

Arnau d'Érill rappelle qu'il « entreprit de combattre Le » Mastin de La Merlie » le 1er janvier 1390, en lui adressant son *vot* ou cartel. Il reçut la réponse du chevalier français à Elne, en Roussillon, le 24 avril, à ce qu'il dit, et on le trouve à Barcelone le 8 mai suivant. A cette dernière date, il donna procuration à Vidal del Pont, citoyen de Barcelone, qui fit conster de ses pouvoirs à Perpignan, le 13 mai, et remit le même jour au Mastin de La Merlie une nouvelle copie du « vœu » d'Arnau d'Érill, avec la lettre suivante :

Al molt honorable senyer Lo Masti de la Merlie[1].

Senyer,

L'altre jorn, estant jo a Euna, rehebì una letra vostra que

[1] L'original de cette lettre a été annexé à la *notule* du notaire, qui l'a aussi transcrit sur son registre avec quelques corrections orthographiques, dont quelques-unes seulement seront indiquées entre crochets

Digitized by Google

fon feyta a vint e quatre d'abril, en la qual, après[1] moltes noves, me fa[h]iets saber que erets en punt que podiets respondre e conplir tot ço que mon cor pog[u]ès sostenir de vos requerir, e que ereu[2] en volentat de acordar al jorn e a la plaça, après que vos [ne] seriets per mi request. E jo aquel[l]a vegada no'us pog[u]ì respondre a ma g[u]isa, per la falta com no tenie la carta de mon vot; mas ara per lavos vos respon, que mon cor pot tant sostenir dé vos requerir com en lo treslat que'us tramet de mon vot porets veure. E prech-vos e'us requir que l'acordar de la plaça sie axi com feit m'avets saber, car certefich-vos que honor e jo nos amam per tal manera, que per negun dupte no lexare ma enprèsa menar a fi. Escrita de ma ma en Barcelona a IX de mag l'an[y] MCCC LXXXX.

ARNAU D'ERYLL.

Le Mastin fit à cette lettre une réponse dont le notaire n'a pas pu donner le texte, mais dont la substance est indiquée dans une seconde lettre d'Arnaud d'Érill, qui fut remise par un autre de ses procureurs, Ximeno Raynaut, au chevalier français, à Perpignan, le 27 mai. Elle est ainsi conçue :

Al molt honorable senyer Lo Masti de la Merlie[3].

Senyer,

Sapiats que he rehebuda la resposta que vos havets f[eyta] a mon vot, hon, segons aquella, no'm par hagats volgut entendre la sustancia ni les condicions que en los capitols de les places per mi assignades se contèn. Quar, en lo cas que vos

[1] Je crois utile d'ajouter quelques accents qui n'existent pas dans le manuscrit, mais qui peuvent rendre plus intelligible le sens de certains mots.

[2] C'est seulement dans des textes de cette année 1390 que j'ai pu constater jusqu'ici l'emploi de la forme *au, eu, iu,* pour la deuxième personne du pluriel des verbes catalans, au lieu des formes provençales *atz, etz, itz,* que l'on trouve antérieurement. Le mot *ereu* (au lieu d'*eretz*) est parfaitement lisible dans l'original de la lettre d'Ar. d'Érill et dans la copie du notaire, qui l'a évidemment acceptée, sans correction, comme forme usuelle du langage en Catalogne, bien que les documents écrits aient employé pendant plus de cinquante ans encore les formes *atz, etz, itz.*

[3] L'original de cette lettre ne s'est pas retrouvé dans la *notule*; j'en donne le texte d'après la copie du notaire.

Digitized by Google

acceptets la plassa de mon senyor lo Rey, on vos sots[1] ja de present en son poder e senyorie, pus perferi[2] dar-vos rehènes e hostages los quals tinguès lo comte de Xarroles, *no trahen[t]-los del regne;* e, com lo dit comte no sie en lo dit regne ni senyorie, apar que vos me demanavets mes que mon vot no perfer, hon jo per res no mudarie sustancia, mas aquell de dret en dret [vull] tenir e conplir segons vos e jo l'avem [acceptat]. E son maravellat que rehènes demanets, que tengut no-i sie, e specialment per seguretat vostra; c[ar] si vos no'u sabiets, axi com ho sabets, qui, sens rehènes ni seguretats negunes, estats sens perill en la senyorie e poder de mon senyor lo Rey, quant [mes] seriets segur quant lo dit mon senyor nos hage atorgat de tenir-nos plassa segura! E aço per la gran lealtat e proesa que Deus a mesa en ell, e, axi matex, que nos altres no som homens per que lo dit mon senyor volgues-[sem] esser mal jutgat per degu. Per que, semblants dilacions no caen be en gent d'onor.

Item, en lo cas que la desus dita plassa vos no acceptassets, [demanats] me plasie combatre'm ab vos en poder del dit Comte, vos donant rehènes, lesquals tinguès Moss. Bernat de Cabrera. Perho diu en hun capitol, qui es quax a la derreria de mon vot, *que dins hun mes vos complirè la batalla, perho estan[t] vos dins la terra de mon senyor lo Rey;* per que, pus lo dit Comte no-y es, vos e jo hauriem a exir de la terra. He en aço apar que vullats mudar la manera de mon vot, ayxi com d'amont mas be podets veure. Que aquella vegada, quan jo enpreng[u]i de vos combatre, que ère die de cap d'any, lo Comte de Xarroles e tuyt èren en lo regne, e tot ço que en mon vot se contèn ère equal tant per vos com per mi, e tenie'm per dit que dins breus dies haguerem vos e jo complida nostra batalla: quar, per ço que per deguna raho la batalla no's torbas, vos dave jo lista[3] de les dues places. Mas, si ara, per vostra preso[4] — on jo no mir mal, ans me desplag[u]e fort —,

[1] Le roi Jean d'Aragon se trouvait à Perpignan pendant le mois de mai 1390.

[2] Le verbe *perferir* signifie « offrir. »

[3] Ecrit ailleurs *lesta,* « choix. »

[4] Comme on le verra plus loin, le Mastin de la Merlie se trouvait alors « détenu » à Perpignan, et à l'ordre d'Hugues de Cervello, on ne sait pour quelle raison : peut-être pour quelque affaire de « bataille. »

Digitized by Google

en lo feyt se ha res mudat, maravell-me de vos, qui sots tan savi hom e tan honorable, que'us metats en mudar ni en ordonar vot ni enpresa que degu egualment hage feyta contra vos. Quar, en ma fe, si, après que jo'm sie deliurat de vos, degu a tota sa requesta me requerie de combatre egalment com jo è [request] a vos, no'm metrie en ordonar ni mudar res de sa empresa, ans la acceptarie aital com la'm trametès, fos fort ho flaqua : quar d'ell[1] qui ho enprèn es la honor, ho deshonor, si no enprèn cosa honorabla. E no'm metrie en dilatar lo feyt, quar si no'u hav[i]e al cor, ayxi matex li'n dirie de no tantost, e no'm farie afaenat de ço que no haguès al cor de fer. Per que, si be regonexets e legits mon dit vot, vos veurets de dret en dret quala plassa havets a pendre ne per quina manera. Per que'us prech no despenàm tant paper, quar certiffich-vos que, si clarament no'm responets, pus res fosch no-y ha, e res de mon vot volets mudar, pus avant ab vos no'm escriuré, ans lexaré l'avant bras que port, quar en tant o pendré com si'm faiets saber que no'us volets combatre.

Item aço que deits de la finança, *que fos a la merce d'aquell que haguès lo milhor del joch,* si no fos per ço com dessus vos fas saber que no entèn mudar res en lo vot que tramès vos hè, jo'us consentir[i]e que'n fessets a vostra guisa, quar aytant me do de molt com de poch. Quar be sè que lo desaventurat qui sera sobrat per l'altre perdra tant que, can après d'aquella perdoa haguès perdut quant ha, no'u dèurie molt planyer ; e vos devets saber que qui tan gran honor goanye, no deu desigar altre g[o]any, quar tot l'als es nient : jo m'o cuyt.

E no'us maravellets quom tan larch vos escriu, quar enquara [h]è dubte que'm vultats entendre, e, axi matex, ho faç com no'us n'entèn a fer pus letra.

Escrita de ma ma en Barselona a XXII. de mag l'any M.CCC.LXXXX.

ARNAU d'ERYLL.

Cette lettre fut portée le 28 mai au notaire P. Armany, pour qu'il en prît acte, en présence de François Batlle, viguier de Roussillon et Vallespir, et du donzell Olivier de Gléu. Le len-

[1] Il faudrait *de lo.*

Digitized by Google

demain, Le Mastin notifia également au tabellion la lettre suivante qu'il adressait à son adversaire, en présence de Jean Just, *mercader* de Perpignan, et du donzell Jean de Campfranch.

A Moss. Arnau d'Eril[1].

Sira,

Par main de vostre procurour ay receu una letra escrita de vostre main, en laquele se contiene[nt][2] plus[ieurs] choses, ez queles, pour mains gaster papier [et] come celi qui voul-[droit] venir [com]batre a [ ] a peu de paroles, respons es plus sustansieuses choses.

Quant vous dites que ie ne vous respons pas cleramant, e que ne vous veux antandre, e me entrames de muer vostre vot, la quele chose n'est pas vraye *e septera*[3]; ains veulh que saches que, si vos fayzies fauta ne tort a vostre dit vot, que ie le saray bien conoytre.

Et osi come vous dites que estes si grant ami d'onour par avantura e sans vantura, si fays ie de vostre vot, tant que, si vous le oblies riens a hacomplir selon que le voates le jour que prites l'orde de chevaller, ainsi comme de ver[s] moy le ay escrit, vous an feray apres tel mension que an deures avoir consiansa, si an Paradis d'oneur voles antrer.

An plus que dites, *que ne me saves antandre,* s'est vostra gran fauta et non pas a moy, quar si vos euses apris ases de letra, ne antandre voulesies ma responsa ne vostre vot considerer, vous me euses bien antandu. Quar en vostre vot se contient que vous m[e requeries] par vostra raquesta par davant le Roy vostre Senyor, donant-moy dit mon senhour Roy salcondu[i]t et ostages, o davans Moss. le Comte de

[1] Il n'existe de cette lettre que la copie du notaire, qui a sans doute mal lu ou mal transcrit beaucoup de mots, ou leur a donné l'orthographe catalane Cependant ces erreurs ne doivent pas être trop nombreuses, car Le Mastin de la Merlie négligeait assez l'orthographe de son français, comme on le verra par une autre de ses lettres dont l'original s'est conservé. On y trouve, comme dans celle-ci, les mots *sira, letra, pasea, feta, fauta* et autres, qui prouvent que la finale *a* de ces textes français ne doit pas être attribuée seulement au copiste catalan.

[2] Le registre du notaire est en fort mauvais état, et je laisse en blanc ou entre crochets les mots ou lettres détruits ou illisibles.

[3] Ainsi écrit et répété trois fois en toutes lettres dans le manuscrit.

Digitized by Google

Charoles, an vous balhant, en la main de Moss. Bernart de Cabreres, bons hostages. Et an nom de Dieu, come se contient en ma responsa, ie asete vostre dit vot e requesta que, par vertus du dit vot, me feytes, le XXIIIIe jour du moys de may *prochain,* pasez [1].

Et a fin que vous sovenha dez poins que sont an vostre vot, y aura le XXIIIIe jour de moys de juin prochain venant un moy *et cetera.* La quela asetasion avoys et ay pour bona e agreabla, par la mani[e]ra que se contient an vostre vot et an ma asetasion. E pour se, panse que me fares savoir an la quele dez deux desus dites plases prandres plus de playzir que ie venha, ne vous sera plus savoroza : quar ie suy prest de prandre ma seurte et vous balher la vostra, ainsi come an vostre vot se contient.

Et si sesta letra ne tenes a clera, ne no la saves ne la voles ne no l'auzes antandre, il me sanblera que vous ne n'aves gueres estudie an sesta siansa, e, si l'avcs, n'ares peu retenu *et cetera.* Et pour ce, si queur ne voulonte aves de complir vostre vot, yl faut layser de long[u]es paroles et dilacions, et vous aprocher e metre les mains.

Quant est que dites *que laysares vostre avan bras,* dont vos av[e]s bon avis, ne feres choze que soit contre vostre vot : quar, selons que le prites a grans paroles, le layseries a petit de fet. E si le faytes, vous seront de peu tenues femes veves e orfes anfans, de quoy vostre vot parla devosiozamant : mez a bon chaval ne faut pas dire JO [2] *et cetera.*

Escrita de ma mayn a Parpinya l'an mil CCC LXXXX, le XXVIIIe jour de may.

LE MASTIN DE LA MERLIE.

Vidal del Pont revint à Perpignan le jeudi 9 juin, et remit au Mastin une nouvelle lettre d'Arnau, ainsi conçue :

[1] *Sic* dans le mns. Le chevalier aurait dû dire : « Le 24e jour du moys » de may prochain (aujourd'hui passé) », puisque sa lettre est du 28.

[2] *Jo!* est encore aujourd'hui le cri employé, en Catalogne comme dans le midi de la France, pour commander d'aller de l'avant aux chevaux, bœufs, etc.

Digitized by Google

Al molt honorable senyer Lo Masti de la Merlia [1].

Senyer,

Vostra descortesa letra hè rehebuda; a la qual vos respon com pus cortesament pux, per ço com honor m'a manat que ab les mans fassa mon poder de vengar-me, e no pas ab la lenga; dien[t] que vilania d'alcu no pot nóure a mi, ans torne a la fi de là hon s'es nodrida.

Per que'us respon que, pus vos no venits acordat de combatre en poder de mon senyor lo Rey, sens que no trametès e donas rehenes e hostages en poder del Comte de Xarroles, no bastan[t]-vos la bona [proesa] e gran lealtat que havets trobada deça, hon sens reenes seriets tan segur com ab reenes; — e asso sabets vos be, après que mon senyor lo Rey haguès atorgat de tenir-nos plassa segura tant a vos com a mi; — e volets que la lesta que jo perferie a vos, de les plasses, age jo. Per ço, en nom del Alt Maestre e de la sua Beneite Mare, e ab acort e deliberacio e manament d'onor ab qui jo'm consell, vos atorch de combatre'm ab vos en poder del dit Comte de Xarroles, per la manera que ja'us he tramès per la carta on mon vot se contèn, jatsie vos no poguessets exir del regne per aquesta raho.

Mas, per ço com honor m'a mostrat tant de la sciencia que vos deits que jo no hè gayre estudiada, la vostra foscha resposta prench per clara, tant que la sé e la vull e la gos entendre. E, axi matex, hè tant retengut de la dita sciencia, que ab gran plaer ne disputaré ab vos, ayxi co'ns tany, per saber de vos o de mi qual merex mills portar-ne lo berret. E per ço vos o abreuge, tant e per tal manera, que d'uymès no's pot lag[u]iar, si per vos no, e que conegats que yo hè voler [de combatre] sens dilatar rès.

E l'avant bras que deits que preng[u]ì ab grans paraules, faré mon poder que ab gran fet lo lex, per so que dones vidoes he infans horfens m'agen que agrahir com jo hag[u]ì tan gran devocio e pietat d'els a vengar. Quar sapiats que al meu bon cavall no qual dir JO! ans, es tan apert que sap que ha a fer, per ço com jamès pastors no'l cavalcàren.

[1] Le texte de cette lettre n'existe que dans le registre du notaire.

Digitized by Google

E ayxi matex com havets feyt membrant a mi, vos membre que lo quatorzè jorn del mes de juny aura hun mes hon dins aquell vos perferì[1] de complir la batalla, quar de tot son prest e apunt, sol les rehènes sien en poder del noble Moss. Bernat de Cabrera, ayxi com sots tengut ni m'avets perfert en vostra derrera resposta. E si hi fallits, pus acceptat ho havets, certiffich vos que'us sera mès be avant, ayxi com vos perferi[ri]ets a mi en cas que hi fallis. Pero, si, per falta de temps, vos lo dit jorn no'm podiets haver les seguretats a mi necessaries e ja emprèses, e per aquesta raho la batalla no's podie complir, no'm desdich que no'us ne dò altre lo qual haiats necessari, tant solament per dar a mi les rehènes e altres seguretats a mi necessaries e justes; perho protestan[t] que per mi no roman que, dins lo dit mès per mi assignat, la batalla no's complesque. E per ço que provehiscats a tot e breument, certiffich-vos que los vint bacinets qui ab mi hiran son deu nobles homens e deu cavallers no manlevats, ans son mos parents los uns e'ls altres, e'n tal amistat que val be parentiu; e convidar-los-hie mal en altres noces si en aquestes los oblidave, certifican[t]-vos que, si jo fos [sobrat], d'aquex arbre matex vos donare les fulles.

Escrita de ma ma en Barselona a sis jorns de juny l'any M CCC LXXXX.

ARNAU D'ERYLL.

Cette lettre fut présentée au chevalier français en présence de Ferrand del Barri (Valencien), de noble Huc de Cervellò, et des donzells Ramon d'Ollers et Olivier de Gléu. Le Mastin demanda au procureur de son adversaire s'il lui apportait le sauf-conduit du roi d'Aragon et les autres écritures touchant cette affaire. Delpont répondit négativement, en déclarant ignorer pour qui devaient être ces saufs-conduits, ni même qu'il dût en apporter aucun; et, deux jours après (samedi 11 juin), le chevalier français fit notifier à P. Armany la réponse suivante qu'il adressait au chevalier catalan :

A Mess. Arnaut d'Erilh[2].

Sira, vostre letra ay receue, a la quele vous respons que

[1] Mns. *perfiri*.

[2] L'original de cette lettre est annexé au registre du notaire, mais il

Digitized by Google

me desplait quar ma letra pasea et a vous pour dareineremant (*sic*) tramiza aves priza pour descourtoyze, quar descourtoyzie de dit ne pour letre a vous ne autre ne voudroye avoir fet. Mez si vous, acompanhe d'onour et de bone voulonte, voules bien lire et considerer ma dita letra, vous troveres qu'il n'i a sinon touta desmostrasion de mon corage : comant j'ay este suy et seray prest d'aconplir vous vostre vot et requesta que feta m'aves, et de dans le moys conpli apres que m'aves requis et l'ay asete, pour devousion que j'ay a honour, et playzir que an vostre vot ne n'ait fauta hocuna ; et trouveres que ma dita letra est courtoyze ; — et pour se que vous et touta maniera de gens p[ui]ssent conoystre et voir que j'ay mis touta la diligensa que pour mon honeur apartient, pour vous pouoir fere la dita batal[he de] dans le moys an vostre vot contenu. Et, si ne se fayzoit, aroit a falhir pour vous et non pour moy, [*et ainsi se pourra s*]avoir desterminer le quel de vous ou de moy pourtera baret de sta siensa ; la quele desterminasion f[u]ss[e ja et] deut estre feta, s'il vous eut pleu a moy escrire [*plus*] cleremant come aves ases de foys, et [*venir, sans*] avoir perdre de tans an replicasions de letres.

Et deves savoir que, le jour que par vos fuy requis, tantost apres me pourvey de deux gages. La premiera, d'avoir bon sal conduit et conduit de Mons. le Conte de Charoles pour les ostages que vous me deviez doner an cas que davans le Roy vostre senhour me euses volu conbatre, et d'autres pour hourdoner de fere a plain pouoir de Mons. de Charoles pour jurer et fere le saremant sur s'arme, que yl doye fere pour rayzon des ostages, et selons an vostre vot contenu est. Laquele chouze, si me fust pour vous demandea et huses tenu se droit chemin, vous eusa acomplia.

La segonda, que ay fet venir mes ostages soufizans pour

est singulièrement maltraité par l'humidité, par le frottement et par d'autres accidents. L'encre a blanchi, car cette feuille a été certainement mouillée ; cependant il a été possible de la déchiffrer presque en entier et d'une manière sûre pour le texte donné ici, en mettant entre crochets et en laissant en blanc un petit nombre de mots détruits ou absolument illisibles. Le notaire n'en a copié que les premières lignes, jusqu'au mot *fauta hocuna*. Le peu qu'il en a transcrit est assez conforme à l'original, sauf pour les mots suivants : *a la quela, passea, derreramant, descortoyza, descortoyzia, trouveres, coratge, raquis.*

Digitized by Google

vous et pour vostra conpanh[ie, et ay f]et tout prest que pour moy la dita batalhe ne s'alonguera, ne ja Dieu ne le veulha !

Et sesta deligensa ay [ie] feta, afin que, si prenies le chemin et plasa de mondit senhour de Charoles, ainsi come a present fetes, que ne vous pussies sus[*pendre*] pour riens que vous doyé fere escuzer de chevaucher avant sans dire JO.

Quant est de la plasa que aves elue de mondit senhour de Charoles, yl me plait, et a grand joye ay este e suy e seray prest de conplir vous vostre vot e requesta par davant mondit senhour, ainsi come euse fet davans le Roy vostre senhour si la me euses volu conbatre, come acourde le vous avoye, vous me tenant se que an vostre vot se contient.

Et por se que ma responsa ne prenes a descourtoyza, ne me cure de vous reprendre de fauta nulha pour le tans que est pases et [perdu par] vostra fauta et necligense ; quar, si a descourtoyzia me le tenesies, bien vous fis a savoir que ne vos eut pas este mal seant de moy avoir anvoye par vostre procurour salconduit pour metre et mener an pouoir de Mes. Bernart de Cabreres [pour le sare]mant des ostages que [ie de]voys metre, et d'autres par[elhs] pour aler prandre le sarem[ant] que le dit Mes. Bernart doit fere, afin de non perdre tans. Et pour se que ne me reprenhes de descourtoyzia, n'en di plus a present. Mes, pour fere final concluzon[1] de responsa a vostre fet, vous dic (*sic*) que ie suy prest et ay este et seray de vous doner vostres ostages, et salconduit du dit Mons. le Conte de Charoles pour vous et vostre conpania. Et de fait les euse delivres a vostre procurour, au quel ie les ay prezentes de parola, et le li eusa aconpli de fait s'il l'eut voulu aseter; ainsi come apar par carta publica que n'ay voulu avoir, ainsi come j'ay fet de toutes autres chouzes a moy nesesayres, que ne eusa a fere non vouloir receus pour vous, ainsi come plus largemant apar [ne] pour queles rayzons.

Si vous esties si loin, se que ie ne croy pas, que le tans — pour le quel vous redure a memoyre [*vous feray*] la mension que vous an doy fere, selons mez autres letres, — no bastava et pasava, le quel pasera mardi prochain venant que contarem[2]

[1] *Sic* dans le mns.

[2] Mot catalan, de même que *bastava* et *passava*.

Digitized by Google

XIIIe jour du moys de juin, posta[1] est que ne a ste ne estara la dita batalha de fere pour moy, qui, pour conplir se que devoye ay este deligant d'avoir prest se que vous devoye avoir : seroit pour vous que non aries mis la deligensa que apartient a dez chouzes pour vous solennamant voudades [2] et pour vertus de seles a moy demandeyes et requizes. Pour la quele rayzon, ne auray bezoin que a favour de moy, qui suy prest et pourveu de tout se que m'est nesesayre, que le tans de vostre vot s'alonge ; ains vous di que si, pour consiense de non estre [*prest, vouliez along*]er vostre vot et vous me requerises alonguemant de tans, ie vous respondroye [que] rayzon me re[*ndissi*]es de la su[*sta*]nse de vostre vot et la deligensa que ie panse que ares feta pour aconplir [*icelui, et jusque-là*] auray pasiensa. Dez queles chouzes apres seront juges de vous et de moy honestes dames davans les queles, se plait, ara a prandre la fin qui apartient, ainsi [*come*] persones an sel cas prestes [*et fidè*]les.

Escrip de ma main le xe du moys de juin.

LE MASTIN DE LA MERLIA.

Le 25 juin, Arnau d'Érill arrive à Perpignan et va trouver Huc Alemany de Cervellò [3]. « N'ayant pas pu, lui dit-il, me » procurer la présence du vénérable Mosti de la Merlie qui se » trouve en votre pouvoir, ainsi que je l'ai appris, et n'ayant » pu, malgré le soin que j'y ai mis, le trouver dans la maison » où vous résidez à Perpignan, je vous présente cette lettre » que je vous prie de lui faire tenir. » Cette déclaration fut faite près du couvent des Frères Mineurs, en présence des donzells Amill de Perapertusa, Olivier de Gléu et Jean de Campfranch [4]. La lettre est ainsi conçue :

[1] Ce mot est parfaitement lisible, mais il m'est inconnu ; le sens est « *toujours est-il que.* » Le chevalier avait sans doute voulu écrire *por ça est que.*

[2] *Sic* dans le mns.

[3] Hugues Alemany de Cervellò était fils de Ramon Alemany de Cervellò et de Beatrix de Rejadell. On le trouve mentionné dans un acte du 4 juin 1386, et il mourut avant son père, qui fit testament le 29 octobre 1405, car le testateur parle de tous ses enfants vivants et de « sa petite-fille Eleonor. » fille de défunt Huc, son fils » (*Genealogia de la nobilissima familia de Cervellòn*, escriviòla Manuel Mariano Ribera, Barcelona, 1733, p. 130.)

[4] Amill (*Amelius*) de Perapertusa et Olivier de Gléu étaient Roussillonnais. Jean de Campfranch était probablement Catalan.

Digitized by Google

Al molt honorable Lo Masti de la Merlie[1].

Senyer, vostra letra rehebì[2] dimarts hora de mig jorn, en Barcelona, que's comtave a xv de juyn. He, vista aquela, parme que'us tingats fort per content com avets poguda dar manera que'l mes acichnat de nostra batalia sia pa[s]sat, lo qual pas[s]ave a xiiii del dit mes, i. jorn abans que jo no ag[u]ì vostra resposta. E jo, veén que nostre letrejar ere cor[r]er de mul ho vol d'astor rebuat, so volgut atèndre e venir aci en Perpenia per parlar ab vos, abreugan[t] lo feit e donan[t]-vos a conexer que mon caval sens dir JO! fa ço que deu fer. E après que so estat aci [h]è entès que'us fets tenir celat, metent en fama que no hich sots, axi com fes ja l'altre jorn. Per que, jo veèn vos tenir aquestes manères, [h]è acordat de fer-vos la present letra, la qual hè presentada a mosen Huc de Cervelio ab lo notari que a prèses totes nostres escriptures, del qual aurets treslat tota vegada que per vos li sera demanat, si donchs per Mosen Huch que sap vos hon sots no'u sabets abans.

Per que dich axi, que no es maravelha si'us metiets en dilatar lo temps hi[3] en tenir tals manères, que, enfre ço que'l cami hère lonch de vos a mi e vostres letres cubertes e cauteloses, no esmaginan[4] sino a esvair lo temps. E pot tot hom conexer que axi hes, pus vos no volets que pus s'alonch nostra jornada, ans, de feit d'armes volets tornar en pleit, e de feit criminal tornar en civil, e de ço que les mans déuen conexer volets que la lengua face joch, pus a conexença de dones ho volets metre a dir a colpa de qui es pas[s]at lo temps. Per ho, si jo pog[u]ès parlar ab vos, be'us cuidàre graviar que la colpa

[1] La lettre originale donnée ici est annexée au registre du notaire, qui en a fait aussi une copie.

[2] L'original porte : *he rehebj*. La copie du notaire a supprimé *he*. Il faut en effet *rehebi* ou *he rehebuda*, à moins qu'Ar. d'Erilh n'ait voulu mettre *eu rehebi;* mais il n'a jamais employé cette forme du pronom catalan. Il dit toujours *jo* ou *yo*.

[3] C'est un des plus anciens exemples de l'emploi de la conjonction *hi* ou *y* en catalan, au lieu de *e*.

[4] Le sens permet fort bien de voir dans *esmaginau* la seconde personne plur. de l'ind. présent « vous songez », dans la forme du catalan moderne; mais l'*n* est parfaitement formée dans l'original et dans la copie du notaire, ce qui ne pourrait donner qu'un participe présent. Le sens exige *esmaginau*.

Digitized by Google

es vostra. E apar be, car jo no'm alègre del temps pas[s]at, car si ho fès, no'n demanàre altre, ans fère gran festa d'aquest, axi com fets vos. Mas per ço que vos no pog[u]essets puntejar, en cas que'l temps s'agès alongar com en moltes altres batalies se fa, metì jo en mon vot *que totes les coses*, — es entès per la batalia, — *conplirie jo, en quant en mi sie, dins un mes;* e com a mi no sie estat, per ço com no èrem concordats de la plaça, ans apar que vos avets volgut que jo la age elèta, lo temps es pas[s]at sens ma colpa. E jo, que no'm alegrave d'aço, fa[h]ie comte que aquest temps bastave, si no que'n agessem altre ; car diu hom en aquesta ter[r]a, que *mal a cent ayns no es luyn a qui pendre l'[h]a.*

E axi matex, pus vos e jo no èrem avenguts de la plaça, be'us podiets pensar que hun mes no'ns hi bastave. Mas, axi com a bon caval no cal dir JO ! ni a bon cavaler no fal armes, aitan poch fallirie a nos altres jornada, si bon cor hi avem; car be creu que no som al dia del Juhi, qui hes lo der[r]er dia del mon, que en aquest nostre feit no trobem altre dia axi covinent com lo qui pas[s]at hes a vostra colpa. Car, per ço que jo no pog[u]ès proveir a res, avets tant trigat mon percurador, que ja ère pas[s]at lo jorn de nostra batalia ans que fos tornat a mi. E axi prech-vos que demanets lo temps que avets mester, e no façam mencio del temps pas[s]at, ni'us vuliats cobrir ab aquel, car avol cuberta[3] seria; certifican[t] vos que la hun ho l'altre de nos altres [h]a a romanir descubert de tot, car honor, que'm mostre de son joch, no vol joch volant ni de parenceria, ans lo vol estret e clos.

Noteficant-vos que, per be que lo temps de qui tan gran festa fets sie pas[s]at, no'u es encara mon vot qui'm destreyn, ni pot pas[s]ar, si no per huna de III. rahons. La primera es per conplir nostra batalia, la segona per vos hexir-vos del rechne sens achceptar mon vot, la terça es per vos desnonar la batalia. He, sens la huna d'aquestes III. rahons de sus dites, mon vot no'm fa quiti, car, si ho fès, jo n'ag[u]ère a[s]sats : car per vostres e mies letres pora tot hom veure e conexer qual camine pus dret ni a qual caval [h]a hom a dir JO !

Mas com no es a mi, ans com a forçat e destret per mon vot,

[3] L'original porte : *alcuberata*, qui n'a aucun sens; il faut *auol cuberta*, comme on le lit dans la copie du notaire.

Digitized by Google

— e no pas per mal deute ni per mal voler, que jo age ab vos hoy ni rancor alcuna en special, pus la conpania ab qui vos ving[u]ès deça hich son fora;—mas, com a forçat per lo dit vot e a mètre ma deligencia en conplir les coses per mi promèses a Deu devotament, e ab conpasio dels qui en mon vot son nomenats: — e totes aquestes escusacions faç enves Deu tan solament e per temor sua, per que a el placie de veure ma bona e vertadera hintencio, e no pas per temor ni dupte de vos; — per que, escusat deves Deu, hi en nom seu e de la Verge Maria, e forçat per lo dit vot, ab aquesta present letra vos requir ara de nou de conbatre, axi e per la manera que en la carta que mon percurador vos presentá se contèn.

E per no donar hocasio a vos ni a mi de pas[s]ar pus temps, vos achcepte la plaça del Comte de Xaroles, perferin[t]-vos que faré fer a Mosen Bñ de Cabrera la seguretat per mi hoferta, tota vegada que per vos li sien presentades les rehènes e hostages que per mi e mos xx companions avets a dar.

Escrita de ma ma en Perpenia disapte a xxv. del mes de juyn l'an[y] M CCC LXXXX.

ARNAU D'ERYLL.

ABC ABC

Huc de Cervellò répondit comme il suit à la notification d'Ar. d'Érill :

« A la qual letra per lo dit Moss. Arnau al dit Moss. Huc presentada, diu e respon lo dit Moss. Huc: — Que lo dit Mosti, alscuns dies ha, a finat[1] ab ell, per la qual finansa, axi con per carta publica d'allen[2] apar, lo dit Mosti es quiti e fora e solt de tota preso en que lo dit Moss. Huc lo tinguès. Per la qual raho, ell no ha justa causa, ni necessitat de sa honor no'l estreny, que ell reeba la dita letra; a la qual respos e dix « que, ayxi con aquella que no's dressava ad ell, ni per aquella ad ell no era res demanat, no la havie per rehebuda ». La qual resposta requeri esser per mi notari continuada al peu de la presentacio de la letra. »

[1] Les mots *final* et *finansa* signifient que Le Mastin de la Merlie « en » avait fini, s'était acquitté, ou avait réglé » son affaire avec Cervellò, mais n'apprennent rien sur le différend qui avait existé entre eux.

[2] « D'autre part », *aliunde*.

Digitized by Google

Arnau d'Érill réplique aussitôt :

« Que a mi es cert que Moss. Huc sap que'l Masti es dins la senyoria del seynor rey d'Arago. E si ell vol dir *que ayso no sie,* que, après que'l dit Moss. Huc e io siam delliures de nostres gages en que som, io li ho entén a provar per forsa d'armes e per combatre, per semblant manera que he emprès ab lo Masti, — perho, prenen[t] Moss. Huc la maytat de la raquesta[1]. E per ço que no debatàm lavo[n]s de plassa, assigni-la-li en poder del Rey de Navarra.

ARNAU D'ERYLL.[2] »

C'était une nouvelle déclaration de duel. Huguet de Cervellò, déjà engagé pour deux « batailles » avec d'autres chevaliers, répondit comme il suit à ce troisième cartel.

« A la qual replicacio lo dit Moss. Huc, reffermant e averant ço que dit ha, replicà e respos e dix : — Que a ell no era cert lo dit Mosti hon era, ni que no sabie si era en lo rialme ni fora lo rialme. E que, quant que quant que ell sera fora d'un gage de batalla en que de present es ab En Jacme de Pallas, e après d'un altre en que es ab Mon Falquo capita del comte de Xaroles en que de present es, ni lo dit Moss. Arnau li voldra dir ni sostenir *que asso que ell ha dit ni respost no contenga veritat,* e sobre allo de negunes armes lo volra requerir, que ell li'n respondra raho e ço que sera sa honor, deffenent sa veritat e ço que dit ha, contra lo dit Moss. Arnau e tot altre que aquella res li vullà dir. »

Arnau d'Érill ne répondit plus rien, et le notaire se borne à déclarer qu'il a clos ici son acte, fait, dit-il, à Perpignan, près du couvent des Frères Mineurs, devant les témoins susnommés.

La provocation inconsidérée lancée par Arnau d'Érill contre Huc de Cervellò n'eut sans doute aucune suite, d'autant plus qu'après de nouvelles recherches, il apprit que le chevalier français, son adversaire, se trouvait en France, à la Tour de Fonollet, à l'extrême frontière du Languedoc. Aussi, deux jours après, le lundi 27 juin, le notaire Armany, requis par le

[1] La dernière lettre, ou *requesta* d'Arnau d'Erill, est en effet partie par A B C.

[2] Arnau d'Erill a signé au registre au bas de ce cartel.

Digitized by Google

chevalier de Barcelone, le trouve devant la porte Sainte-Marie du Pont, à Perpignan, sur la route de France, en compagnie du chevalier frère Pierre de Vilafranca, commandeur de la maison de Bajoles de l'ordre de Saint-Jean de Jérusalem[1], des donzells Berenger et Arnau d'Oms, Amill de Perapertusa, Bernard dez Volo, Pierre Soler et Adbert Ça Trilla, et de Raymond Adalbert, consul et bourgeois de Perpignan[2]. En leur présence, Arnau d'Érill déclare qu'après avoir vainement cherché son adversaire à Perpignan, « afin de lui dire quelques » mots touchant le fait d'armes qui devait se faire entre eux», il vient d'apprendre que Le Masti est à la Tour de Fonollet, « dans la terre de l'illustrissime roi de France et sur la fron» tière des terres de notre illustrissime seigneur le roi d'Ara» gon »; en conséquence, il va prendre son chemin vers ledit lieu de la Tour « pour parler audit Masti », et, de ce pas, il part pour Estagell, situé à l'extrême frontière du Roussillon, en face de la Tour. Le notaire prend acte de la déclaration, et, le même jour, on voit Arnau d'Érill « en la place d'Estagell », où il charge un certain Bellveser d'aller à la Tour et de notifier la lettre suivante au chevalier français.

Al molt honrat Lo Masti de la Merlie[3].

Senyer,

Sapiats que jo so vengut de Barcelona a Perpenya hon vos cuydave trobar, per ço que, pus letrejan[t] nos erem lunyats de nostra batalla, que al menys, parlan[t] vos e jo, farie mon poder de tornar a loch e d'acostar a la dita batalla. E com lla[4] no'us haie pogut trobar, e saben[t] de cert que erets en la Torra de Fenolledes, sso vengut assi a Estagell, pregan[t]-

[1] La maison de Bajoles, à une demi-lieue à l'est de Perpignan, siége principal des Johannistes, en Roussillon.

[2] Tous ces personnages étaient Roussillonnais, à l'exception d'Adbert Ça Trilla, alors capitaine ou commandant du château royal de Perpignan.

[3] L'original de cette lettre est annexé au registre du notaire, qui en a aussi pris copie.

[4] « Là ». C'est seulement vers 1387 que l'on commence à trouver dans les textes catalans originaux quelques exemples de l'emploi du double *l* mouillé au commencement des mots. Au reste, *lla* est ici pour *alla*.

Digitized by Google

vos que donets loch que vos e jo parlem planament e graciosa [1] en avenir nostra batalla. E d'asso'us prech haja vostra resposta.

Escrita de ma ma en Estagell a XXVII. de juyn.

ARNAU D'ERYLL.

Bellveser se rendit immédiatement à la Tour et fit présenter la lettre au Mastin de la Merlie par maître Barthélemi Coste, notaire du lieu, en présence de François de Bellcastell, seigneur de la Tour, et du donzell Pierre de Março jeune. Le Mastin donna acte de la présentation de la lettre; mais, avant d'en accepter la lecture, il déclara « qu'il avait adressé à » noble Arnau d'Erill des lettres où il lui signifiait *que ell se* » *combatrie ab lo dit moss. Arnau a tota sa raquesta* au pouvoir » de l'illustre roi d'Aragon, pourvu qu'il eût dudit noble » s^r Arnau d'Érill des gages suffisants pour sa sûreté person- » nelle et pour celle de ses compagnons, ou bien au pouvoir » du comte d'Armagnac; et qu'en ce dernier cas, il donnerait, » lui Mastin, des gages suffisants pour noble Arnau d'Érill et » pour tous ceux qui l'accompagneraient. »

Bellveser dut retourner le lendemain 28 juin à la Tour, où il fit donner lecture de la lettre d'Arnau d'Érill au Mastin de la Merlie.

« De tout quoi, dit le notaire, il a été pris acte à Estagell, » les jour et an que dessus, en présence de frère P. de Vila- » franca et des donzells Bérenger d'Oms et Amill de Pera- » pertusa. »

Est-ce là le dernier mot de *toute cette histoire?* C'est probable, et je ne trouve plus la moindre trace des suites de cette querelle?

Réclamation du prix d'un cheval blessé dans un tournoi
(23 mai 1397)

Vers le milieu de l'année 1397, on attendait en Roussillon le roi Martin d'Aragon, qui revenait de Sicile et devait débarquer à Collioure. Cette prévision ne se réalisa pas; mais on préparait à Perpignan des fêtes et des tournois où devaient figurer,

[1] Adverbe catalan pour *graciosament;* lorsque deux adverbes en *ment* se suivent, la finale du second est supprimée.

Digitized by Google

non-seulement les nobles du pays, tels que divers membres de la famille d'Oms, mais encore des bourgeois et quelques personnages assez importants de la ville de Perpignan. Dans les essais de tournoi qui eurent lieu à cette occasion, un cheval, appartenant à Bérenger d'Oms, fut blessé par le changeur G. Fabre, et le propriétaire en fit réclamer le prix par la requête suivante au substitut du viguier, le 23 mai 1397 :

Devant la presencia de vos, molt honrat En Dalmau de Canet donzell, substituit de veguer de Rossellon he de Vallespir, stant e personalment constituit Guillem Colomer, procurador del honrat En Berenguer d'Olms donzell, diu e devant vos proposa : Que digmenge pus prop passat, que teniem vint dies del present mes de mag, com En Ffranci d'Olms donzell tinguès taula de junyer ab lansses ferradisses[1] ab broquers de fferre e d'asser, segons que es acustumat, so es en la lissa del castell de Perpenya e en lo loch acustumat de junyer en lo dit castell, lo qual Ffranci d'Olms tenia la dita taula ab I. cavayl molt bon de pel rohan valent sinc cens florins d'or o entorn, lo qual era del dit honrat En Berenguer d'Olms, e havia'l prestat en la dita taula a tenir al dit Ffranci d'Olms : esdevench-se, lo dit jorn, que'l dit Ffranci cavalvant en lo dit cavall tot armat per junyer, en lo cap de la tela[2] sobrevench per aventurer l'onrat En Guillem Fabre, cambiador de la vila de Perpenya, lo qual vench tot armat a cavall per junyer ab lo dit taulatger. E com lo dit Guillem Fabre fos interrogat per vos, Moss. lo substituit : *Qui fermave per los cavalls en nom del dit Guillem Fabre?* aquimatex respos l'onrat En Johan Fabra, burges de la dita vila, present e consentent lo dit Guillem : *que ell fermave per lo dit G. Fabre, frare seu, per lo dit cavall lo qual cavalcave lo dit taulatger.*

E asso fet e fermat, segons que es acustumat en semblants actes, lo dit Guillem Fabre junyen[t] correch tres voltes la tela de junyer. E a la terça carrera, lo dit G. Fabre ferì e nafrà fort legament lo dit caval en que cavalcava lo dit taulatger[3], en abdos les anques, de dos nafres o tres molt grans

[1] Le mns. porte *serradisses*.
[2] Mns., *tella*.
[3] Mns., *tauletger*.

Digitized by Google

e molt diverses, en presencia de vos, Moss. lo substituit demont dit, e de molta gent en multitut copiosa qui aqui era present. Per les quals nafres lo dit cavall es fet del tot affollat e in util al dit Berenguer d'Olms, per moltes rahons: la una, car, con lo dit cavall fos molt bo e destre en tots grans fets que a cavall pertanguen, e'n special en feyt de juntes, empero, pausat, no altreiat, que'l dit caval garis de les dites plagues, no seria bo ni es presumidor que sia bo en fer les dites juntes. *Item* no pot esser bo ni honorable d'assi avant al dit Berenguer d'Olms per son cavalcar, attèses les dites plagues e senyals leigs qui apparen e apparran de aquelles tostemps en les anques del dit cavall: per la qual cosa, no seria sufficient per cavalcar ad hom d'estament. Per les quals rahons e moltes d'altres, lo dit G. Fabra, e[1] Johan Fabra es tengut de pagar per rahon de la dita ferma al dit Berenguer d'Olms los dits sinc cens florins, los quals amara mes haver perduts que'l dit cavall esser affollat per la forma d'amont dita, majorment attès lo temps lo qual es e s'espera en la terra.

E appar que'ls dits Johan e Guillem Fabra se tenen per dit de pagar lo dit cavall, o es presumidor, car ja l'an reebut e es en lur poder, en tant que no resta sino que per vos, Moss. lo substituit de veguer, sia feta la exequcio de present.

Per que, lo dit procurador en nom que dessus requer, ab aquella instancia que pot, vos, Moss. lo substituit d'amont dit, que de continent sens tota dilacio forsets e compelliats los dits Johan et Guillem Fabre que hagen, vista la present, pagar reyalment[2] e de feyt los dits sinch cens florins d'or per la valor de dit cavall al dit Berenguer d'Olms. E asso haiats a ffer de continent, con lo dit Berenguer d'Olms de present haia a partir per anar en cort del senyor Rey, e la triga li seria molt dampnosa sens tota stimacion.

Per ço lo dit procurador vos requer altre vegada axi quant dessus, que la valor del dit cavall li fassats pagar de continent sens tota dilacion, segons que en semblants fets es acustumat en Cathalunya e en Arago, ab tots dampnatges messions e interessers. En altre manera, ab deguda reverencia, en cars que en asso fossets negligent o laguiòs, so que no creu, lo dit

[1] Il faudrait sans doute *o*.
[2] Réellement.

Digitized by Google

procurador protesta en nom que dessus contra vos e vostres bens de tot greuge dampnatge e messions que se'n seguesquen o se'n puguen seguir, e no resmenys de deffalliment de justicia, e de posar-vos-ho en taula, e de haver recors contra vos devant le senyor Rey. De les quals coses demana carta publica ad ell esser feyta per lo notari deval scrit.

(Archives du dép des Pyr.-Or., B. 166: *Notule* de Gabriel Resplant, notaire de Perpignan, f° 18.)

Cartel de Pierre Blan à Charles d'Albret

(30 mai 1400)

Le cartel suivant fut adressé par Pierre Blan, écuyer, de Perpignan, à Charles Lebret, ou d'Albret. L'original existe aux Archives des Pyrénées-Orientales (B. 187): c'est une charte-partie sur papier, et le rédacteur y a marqué quelques accents qui sont exactement reproduits ici.

Al molt poderos noble é gran baro Moss. Carles de Lebret, é als altres XII cavallers nomnats é contenguts en una carta o letra dé vostres segells segellada, per Alvernye eraut lo dia de la data de la present presentada o mostrada a mon car uncle[1] é senyor Moss. Ramon Ça Garriga, governador de Rossello e de Cerdanya,

P. Blan scuder, qui a vostre gran e poderosa noblesa humilment se recomanda.

Placia vos saber, mon senyor, que yo, per amor dé mé aymia, hé fet vot dé fer certes armes denant lo molt alt é excellent princep e senyor lo Rey[2] de Sicilia e Primogenit dé Arago, per les quals acomplir yo port é porteré cert temps una tireta en la cama. É com, segons la forma é tenor de la dita letra, vos, mon senyor, é los dits XII cavallers, per vostra é lur acostumada noblesa é cavelleria vullats deliurar los vodants d'armes dé lurs vots; per ço vos supplich é, per

[1] Le donzell Pierre Blan, seigneur de Boaçà (aujourd'hui Mas Blan) et de Montferrer, était fils du chevalier Perpenyà Blan et de Marquesa, sœur de Raymond de Palau ou Ça Garriga, gouverneur de Roussillon et de Cerdagne.

[2] C'est l'infant Martin, roi de Sicile, fils du roi Martin d'Aragon.

Digitized by Google

vigor de vostra empresa, vos é cascun de vos requir, que vullats elegir é nomenar un dé vosaltres, aquell que a vos ni a ells plaura, per mi deliurar del dit vot en la dita forma per mi votada. É apres, mon senyor, qué yo sabré son nom, yo li tramatré les armes partides per. A. B. C. les quals, ab la ajuda de Deus é dé sant Jordi, seran honorables a mi de divisar é a ell de péndre o acceptar. É son apparellat, monsenyor, haver salconduyt é fer la honor é bona companyia qué poré al deliurador, manant-vos a mi, monsenyor, com a servidor vostre.

Scrita é partida per ABC en Perpenya a xxx dé mag l'any M CCCC.

ABC ABC ABC

On a écrit au verso le procès-verbal de présentation en latin. En voici la traduction.

« Le dernier jour de mai l'an contenu en la lettre, la présente a été présentée par le vénérable Pierre Blan, donzell, à Alvernye, *eraut* du seigneur duc de Berri, en requérant ledit *eraut* d'avoir à porter et remettre la présente lettre partie par *A.B.C. al noble baro Moss. Carles de Lebret,* ou aux autres XII chevaliers en la présente désignés. A laquelle présentation ledit *eraut* a répondu qu'il se rendait dans les royaumes d'Aragon, de Castille et de Navarre et dans d'autres royaumes, ce qui faisait qu'il ne pourrait pas présentement remplir la requête susdite, jusqu'à ce qu'il serait revenu des pays susdits. De tout quoi ledit Pierre Blan a demandé qu'il fût fait acte public, en présence des vénérables Bernard-Guillaume de Bellcastell[1] et Pierre d'Ortaffa *aliàs* Albert, donzells, Bérenger Riba et Antoine Carbo. »

1408

Après les cartels des chévaliers, voici un défi entre gens du peuple. Le 21 juillet 1408, Jean Montaner, du lieu de Millas, se trouvant hors de la ville et près du ruisseau des Moulins, à l'heure de tierce, fut défié *de suo corpore* devant deux témoins,

[1] La famille de Bellcastell possédait la seigneurie de la Tour au pays de Fonollet, et celle de Vilallonga-de-la-Salanca en Roussillon.

Digitized by Google

par les nommés En Mallorca, du lieu de Baho, et François Roger, tisserand, de Millas, dans les termes suivants :

« En Montaner, En Montaner ! anats redon[1] e de dins e de fora, que si no fos per alcuns bons homens qui'ns havien pregats, sus ara prenguerets e reheberets[2]. Per que vos disem que anets redon, e de dins e de fora, e dins casa e de fora casa, e tenets tanquades les portes, sino, per lo cap de Deu ! vos rehebrets. »

Montaner leur répondit :

— « Donchs cove me que'm tingua per desfiat ? »

Oui, lui fut-il répliqué :

— « Hoc, e be que'us fa mester. »

(*Notule* de Jean Morer, notaire de Millas, année 1408, f° 74.)

ALART.

(*A suivre.*)

[1] « Allez rond, ou rondement », c'est-à-dire allez en regardant autour de vous.

[2] Le mot *rehebre* ou *rebre* s'emploie encore aujourd'hui vulgairement, avec le sens de « recevoir (des coups), être frappé. »

Digitized by Google

LE CÉRÉMONIAL DES CONSULS

(Suite. — La Fête de Charité.)

Et quand ce est fait nonobstant la cride, ilz s'entresmellent entre eulx en lesdictz seigneurs Ouvriers, et vont quérir et acompaigner les mestiers que ont acoustume de acompaigner.

Et les acompaignent jusques au molon [1] et là mesmes s'en retournent pour plus en aller quérir, accompaignant touteffoiz au retourner le mestier que ont accompaigné au monter. Et quant tous les mestiers sont venuz, s'en montent tous les dictz seigneurs Consulz et Ouvriers au palays pour accompagner le pain du Roy et incontinent que (f° **18**, v°) le pain du Roy est venu, se parton [2] de là tous ensemble et aveucques les ditz Ouvriers comme dessus est dit, et s'en vont à la Canorgue [3] pour acompaigner le pain du prieur de Saint-Fermin, et quant le pain est mis au molon se partent de là et prengnent les orgiers de l'Orgerie [4] du Peyrou, et tous ensemble s'en vont à l'esglise de monseigneur Saint Fermin quérir la procession pour venir seigner [5] le pain et le acompaignent jusques au molon [6] et la se saingne [7] le pain. Et quant est seigné [8] et bénit, tantost prestement le clavaire [9] du Consolat [10] a soixante homme fayssiers [11], chascun en [12] son sac, lesquelz soixante sacs sont au Consolat, et penser ont de mectre xxv pains en chascun sac. Et quant tous les soixante sacs sont garnitz de xxv pains chascun, il a [13] est tout prest le trésorier du palays aveucques ses gens et s'en vont en [14] quarantez hommes, et deschargent icellui pain à la barrière du Roy. Et ainsi est de coustume que la barrière du Roy est servie premièrement que aucune de les autres. Et ainsi a le Roy qua-

[1] Monceau. — [2] Partent. — [3] Canourgue, habitation des chanoines. — [4] Marché aux grains. — [5] Bénir. — [6] Monceau. — [7] Bénit. — [8] Béni. — [9] Receveur municipal, — [10] Consulat [11] Portefaix. — [12] Avec. — [13] Là. — [14] Avec.

Digitized by Google

rante sachées que font (f° 19, r°) mil pains. Et puis après vient la barrière des fustiers [1] et peyriers [2], que en ont xxx sachées. Après viengnent peliciers [3], que en ont autres xxx sachées. Et après viengnent blanquiers [4], que en ont autres trente sachées. Et après viennent les canabassiers [5], que en ont autres trente sachées. Après viennent orgiers [6], que en ont autres trente sachées. Après viennent mazelliers [7] et poyssonniers [8], que en ont autres trente sachées. Après viennent sabbatiers [9], que en ont autres trente sachées. Et puis viennent fabres [10], que en ont autres trente sachées. Et puis viennent bourgeois et laboureurs, que est la barrière dernière, que en ont trente cinq sachées. Et icelle barrière en a plus cinq, pour les razons [11] que sont dessus escriptes. Et complies toutes les dix barrières, le reste du pain les seigneurs Consulz le doyvent faire porter au Consolat. Et de ce ne s'entremectent pour les seigneurs Consulz, car ilz sont grandement lassez point le travail qu'ilz ont fait tout le jour, mais icelle charge (f° 19, v°) est du notaire et du clavaire [12] du Consolat [13], qui le font porter auxdictz LX hommes la dicte reste du pain, par belle nombre et ainsi comme quant se porte à les barrières, affin que les seigneurs Consulz sachent tout le nombre que y est resté, pour ce que sachent si bien en doyvent tremectre aux ordres de seigneurs et de dames, et a autres pouvres [14] et misérables personnes que bon leur semblera. Et se doit descharger le dict pain en la chappelle du Consolat, et là doyvent les deux seigneurs chappellains qui le doyvent recevoir par belle nombre, et ce doyvent escripre en ung cartel [15], affin que sachent refférir [16] aux seigneurs Consulz le nombre. Et doyvent le lendemain aux dits seigneurs consulz bailler le dict cartel.

Item, quant vient le lendemain de Charité, tous les seigneurs Consulz doyvent venir oyr la messe au Consolat, et quant on ouy la messe, ilz doyvent (f° 20, r°) adviser le cartel [17] que leur auront baillé les seigneurs chappellains, et doyvent faire le compte

[1] Charpentiers. — [2] Ceux qui travaillent la pierre. — [3] Pelletiers. — [4] Tanneurs. — [5] Marchands de chanvre. — [6] Marchands de grains. — [7] Bouchers. — [8] Poissonniers. — [9] Cordonniers. — [10] Ceux qui travaillent le fer. — [11] Raisons. — [12] Receveur municipal. — [13] Consulat. — [14] Pauvres. — [15] Tableau. — [16] Référer, rapporter. — [17] Tableau.

Digitized by Google

quant en y a, affin que sachent comment ne en quelle manière ilz deviseront ledit pain. Et se divise ledit pain en la forme et manière qui s'ensuyt. Premièrement aux six seigneurs Consulz, et après au notaire, lequel en a autant comme ung des seigneurs Consulz, et puis aux deux seigneurs chappellains qui en ont une douzaine pour homme, et puis après aux quatres ordes de seigneurs, et après les trois de les dames, et puis à ceulx qui s'ensuivent : Nostre Dame du Chastel, La Magdaleine, Gramont, Saint Genieys, Saint Germain, le Vinogoul, Saint Félix Nedeluoc, Saint Esperit, Saint Marsel, Sainte Eulalie, tous les escuyers[1] et les deux forestiers[2] de Valène, l'escuyer des seigneurs Ouvriers, et celui des Consulz de mer, et tous les questeurs[3] du Consolat, tous les hospitalz et les prisons, le notaire des Ouvriers, la cride[4], les voisins du molon[5] Alboras[6] (f° **20**, v°), les ermites de Saint Loup et de Saint Bauzil, si point en y a, les recluses, les hommes qui jecten le pain, et les deux de la pallieyre[7], les quatres sergens que sont a la barrière, et les LX hommes portans le sacz en quoi pourtent le pain, chascun n'a ung, et tous les seigneurs clercz.

33. — Le Notaire écrit le nom des Consuls des Métiers

Item, davant que tout ce se face, le notaire du Consolat[8] bien matin, le jour de Charité, se monte amont[9] au molon[10] aveucques son *Livre de Consulz de mestiers,* et amont doit mectre son tapis, et doit avoir là quatre sergens, deux pour garder la barrière, et les autres deux pour garder le molon, et doit avoir dix hommes, les huit pour jetter le pain, et les deux pour estre à la pallière[11]. Et iceulx tous, aveuc les servens[12], le dit notaire les doit faire venir au tapis, et savoir leurs noms, et les escripre dedans ledit livre, affin que les baille le lendemain de Charité au clavaire[13] (f° **21**, r°). Et ledit clavaire doit bailler à chascun deux gros pour son travail, et ce doit mectre en son *Livre de despence.*

[1] Écuyers. — [2] Gardes forestiers. — [3] Quêteurs, ceux qui quêtaient pour la fête. — [4] Crieur public. — [5] Monceau. - [6] Famille dont l'habitation était près de l'endroit où l'on posait le pain et à laquelle, pour ses bons offices, on faisait une part. — [7] Grenier à foin. — [8] Consulat. — [9] Là-haut — [10] Monceau. — [11] Grenier à foin. — [12] Serviteurs. — [13] Receveur municipal.

Digitized by Google

34. — Messe de communion des Consuls. Pardon de Saint Barnabé

Item, est de bonne coustume que le jour de Penthecouste, au vespre, les seigneurs Consulz, Ouvriers, Consulz de mer et Clercz, et autres officiers du Consolat [1], vont tous ensemble au sermon, et communément vont aux Augustins, pour ce que icellui jour est la feste du Saint Esperit [2] et la vont vejoler [3]. Et aussi vont à la Trenité, car y là est le doit [4] de monseigneur Saint Barnabé, et là a grant pardon [5] ; lequel doy [6] est dedans un guant de cristall. Et aussi vont au sermon de vespre [7], le second jour, aux Predicateurs, et non pas le tiers. Et de matin chascun va à son plaisir, là ou [il] a devotion.

35. — xv mai. Choix des candidats pour être baille

Item que quant vient au xve jour de may, ou enapres [8], environ à l'entrée de juing, devant que les marchans voyent [9] à la feste ou foire de Penthecouste [10], le dit notaire (f° **21, v°**) doit adviser les seigneurs Consulz que facent arrester les vaillans hommes de la ville pour hung [11] estre baille l'an ensuyvant. Et ung ou deux des seigneurs Consulz s'en vont à monseigneur le baille et lui disent secrètement que donne commandement à ung de ses sergens que de son mandement [12] arreste iceulx que lui bailleront par escript, aveucque ung notaire qui en face instrument. Et monseigneur le baille leur octroyera un sergent et ung notaire bien secrètement. Et, le sergent avent [13] le notaire, et en [14] deux tesmoingtz, s'en vont par ville pour faire ledit arrest, et ledit sergent qui a le mandement de arrester, quant trouvera icellui que doit arrester, fait l'arrest en ceste manière :

Seigneur *tel,* de mandement de Monseigneur le Baille, je vous arrezte que en vostres piez ne aveucques autres, vous ne soiès si hardy que salliès [15] de la ville, de ceste ville et des barres [16] (f° **22, r°**) d'icelle, sur la peine que pourriés meffaire vers le Roy nostre sire, d'icy à xx jours du mois de Juing prochainement venant, enclusivement, et par tout les dits xx jours vous donne pour arrest la sale de vostre hostel [17], en quoi demourès, et de ce, vous maistre *tel,* me faictes instrument.

[1] Consulat. — [2] Esprit. — [3] Prier. — [4] Doigt — [5] Indulgences. — [6] Doigt. — [7] Soir. — [8] Après. — [9] Aillent. — [10] Pentecôte. — [11] Un. — [12] Ordre. — [13] Avant. — [14] Avec. — [15] Sorties. — [16] Faubourgs. — [17] Demeure, dans le sens de nostre *oustal.*

Digitized by Google

Et quant est fait ledit arrest, doyvent adviser Monseigneur le Baille qu'il ne leur amplie l'arest, ce non [1] qui se obligent en biens et en personne, et sur ladicte peine, de estre tourné en ledit arrest dedans le jour que leur aura donné et assigné.

38. — Id.— Procession du Corpus Dei, a Notre-Dame

Idem audit moys de May, et autresfois au moys de Juing, est la feste du précieux corps de Jesus Crist, et se fait la procession à Notre-Dame de Tables. Et en ladicte procession vont les seigneurs Consulz, en [2] leur pavailhon [3] et en [4] leurs menestriers, et chascun doit avoir sa torce [5] toute neufve, aux armes de la ville. Et aussi a sa torce [6] le notaire comme les seigneurs Consulz (f° 22, v°). Et sont en ladicte procession les Seigneurs Ouvriers en [7] leur luminaire tout neuf, en [8] les armes de l'œuvre. Et aussi les Consulz de mer en [9] leur luminaire toute neufve, en [10] les armes de consolat de mer. Et partis ladicte procession de ladicte esglise de Nostre Dame de Tables. Et vont en [11] ladicte procession les mestiers dedans escriptz. — *Item* quant ladicte procession veult partir de l'église, le notaire du Consolat s'en va premier par l'Agulherie [12], en [13] son cartel [14], auquel sont escript les mestiers et l'ordre comment doyvent aller, laquelle ordre est icelle : premièrement, la première, la grande croix de ladicte esglise de Nostre Dame de Tables. — Et après, escarceliers [15], poliers [16], jupiers [17], balansiers [18], espaziers [19], sabatiers [20], aucuns barbiers, liayres [21], taverniers, gayniers [22], sartres [23], penheyres [24], peyriers [25], fustiers [26] du portal [27] de Lates, blanquiers [28], merciers de Nostre Dame, merciers de l'Agulherie, espiciers (f° 23 r°) et chandeliers [29] de cire, merciers de la Corréserie [30], sediers [31]. — Davant poyvriers [32] va ung clerc en [33] une sobreveste [34] faicte à gras [35] de poyvre, que porte une crois grandete. Et

[1] Sinon. — [2] Avec. — [3] Pavillon. — [4] Avec. — [5] Torche. — [6] Id. — [7], [8], [9], [10], [11] Avec. — [12] Aiguillerie, rue des marchands d'aiguilles. — [13] Avec. — [14] Tableau, liste. — [15] Marchands d'escarcelles. — [16] Marchands de volailles. — [17] Ceux qui font les jupes. — [18] Fabricants de balances. — [19] Fabricants d'épées. — [20] Cordonniers. — [21] Relieurs. — [22] Marchands de gaînes. — [23] Tailleurs. — [24] Peintres. — [25] Ceux qui travaillent la pierre. — [26] Ceux qui travaillent le bois. — [27] Portail. — [28] Tanneurs. — [29] Fabricants de chandelles. — [30] Ancienne rue. — [31] Marchands de soie. — [32] Marchands de poivre. — [33] Avec. — [34] Par-dessus. — [35] Grains.

Digitized by Google

après viennent changeurs, et un clerc porte une petite crois devant lesdits pevriers [1] et changeurs. Ay veu que la petite crois que est après les ouvriers va devant les changeurs, car ainsi est de ancienne coustume, comme fut dict en la procession que ce fict du Corps de Dieu, l'an mil quatre cens XXXIX, à quatre de Juing. Après vont le notaire des seigneurs Consulz, aveucque le notaire des seigneurs Ouvriers, chascun en [2] sa torce [3], en les armes. Après vont consulz de mer, ouvriers, le pavailhon [4], lequel portent les seigneurs Consulz tous, et si ne y sont tous ou il n'en y peuvent estre ou porter, des seigneurs Ouvriers leur doivent ayder, et après le pavailhon viennent bourgeois et drapiers vermelhs [5], argentiers [6], mazeliers [7] (f° **23 v°**).

37. — Envoi d'argent aux avocats et procureurs de la commune, a Paris

Item que puis que on sera entré au moys de may que sovent et tous jours, ledit notaire advise les seigneurs Consulz que facent leur préparation de tramectre à Paris, à leurs advocatz et procureurs leur procure[8] et argent, pour leurs pensions et les autres documens que leur auron a tramectre, affin que l'ayent de bonne heure devant [9] Saint-Bernabé, qui est à XI jours du moys de juing pour estre aux présentations.

38. — Juin. Élection du Baille

Item, le XXe jour du moys de juing, se elegit [10] ou eslit le Baille de Montpellier, et se elegit en l'esglise de Nostre Dame du Chastel, et est la forme de ladicte élection icelle : Monseigneur le gouverneur est au palais tout prest de matin [11], entour [12] deux ou trois heures, espérant [13] les seigneurs Consulz que doyvent venir amont [14] en [15] leurs robbes du consolat [16] (f° **24**, r°). Et quant les seigneurs Consulz sont venuz tous ensembles, ledit monseigneur le gouverneur aveucques lesditz seigneurs Consulz, s'en entront [17] en la dicte esglise de Nostre Dame du Chastel. Et s'en vont à l'ostier [18] grant, presens le trésorier,

[1] Marchands de poivre. — [2] Avec. — [3] Torche. — [4] Pavillon, dais. — [5] Marchands de draps pourpre et écarlate. — [6] Orfèvres. — [7] Bouchers. — [8] Procuration. — [9] Avant. — [10] Élit. — [11] Dans la matinée. — [12] Environ. — [13] Attendant. — [14] Là-haut. — [15] Avec. — [16] Consulat. — [17] Entreront. — [18] Autel.

Digitized by Google

l'avocat et le procureur du Roy. Et monseigneur le gouverneur est apuyé de costé ou de les eschines[1] au grant hostier[2], et tous les seigneurs Consulz lui sont devant, et le notaire tient en ses mains le *Livre des Costumes,* auquel sont inscriptz les sacremens que font monseigneur le gouverneur et les seigneurs consulz, et ledit notaire lit premièrement cellui de monseigneur le gouverneur, et quant l'a leu, mect le livre sur ledict autier, et monseigneur le gouverneur mect la main droicte sur ledit livre, jure de faire et observer les causes contenues audit *Sacremental*[3], et puis ledit notaire tourne[4] reprendre ledit livre, et (f° **24**, v°) lit le sacremen[5], tel que doyvent faire les seigneurs Consulz. Et quant l'a leu, monseigneur le gouverneur prend ledit livre et le tient entre ses mains, et les seigneurs Consulz jurent que bon et loyal homme nommeront, ainsi que se contient audit *sacremental*. Et de tout ce lesdictz seigneurs Consulz en demandent instrument audit notaire. Et ce fait, tout homme saill[6] de l'esglise. Et se serche[7] toute l'esglise de bas et de hault, pour ce que aucun n'y demoure, affin que ne oyent les parolles ne les traictemens qui se font léans en ladicte esglise. Et ainsi ne y demoure autrui, mais tant seulement monseigneur le gouverneur, en[8] les seigneurs Consulz, et doyvent avoir d'encre[9] et papier pour escripre les noms du baylle et des autres curialz[10]. Et quant tout homme s'en est sallit[11], le notaire du Consolat[12] ferme bien (f° **25**, r°) les portes grandes, en clef, celles que sont devvers le palais, et icelle petite porte que est au font de l'esglise, par ou monseigneur le gouverneur entre du palais en ladicte esglise, aussi bien à la clef. Et puis ledit notaire s'en va par l'autre porte, par ou on va en le tinel[13] des chappellains, et vers le portal[14] du Peyron, et tantost après ferme ladicte porte à la clef. Et là dehors la porte, tient les clefz de la porte. Et ne doit pas ouvrir jusques que ledict monseigneur le gouverneur et les seigneurs Consulz ont élu Baille. Car en le privileige fait mention que de l'esglise ne doyvent saillir[15] jusques que ayent élu Baille. Et quant sont d'accord, que on eslu

[1] Dos. — [2] Autel. — [3] Livre des serments. — [4] Retourne, revient. — [5] Serment. — [6] Sort — [7] Cherche. — [8] Avec. — [9] De l'encre. — [10] Officiers de la cour. — [11] Sorti. — [12] Consulat. — [13] Corridor. — [14] Portail. — [15] Sortir.

Digitized by Google

Baille, deux ou trois des seigneurs Consulz viennent frapper à la porte, que on leur ouvre, et adoncques ledit notaire ouvre la porte, et lesditz deux ou trois seigneurs Consulz (**f° 25, v°**) s'en vont quérir celui que ont élegit[1] pour Baille, et quant est venu ilz le presenton[2] à monseigneur le gouverneur. Et il est près aveucques les autres seigneurs Consulz à l'entrée de l'esglise, en ladicte porte que est devvers l'ostel[3] des seigneurs Chappellains, et le élu en Baille, en les autres seigneurs consulz qui sont venuz aveucques lui, sont dehors à l'entrée de la porte, et adoncques le notaire tient en ses mains le *Livre sacramental*[4], et lit le sacrament[5] du élu en Baille. Et quant est lu ledit sacrement, ledit notaire le baille à monseigneur le gouverneur, et ledit monseigneur le gouverneur reçoit le sacrement dudit Baille élu, devant[6] que entre en ladicte esglise. Et de ce, les seigneurs Consulz demandent instrument audit notaire, et adoncques lesditz seigneurs gouverneurs, consulz et éleu en Baille, se entrent en ladicte esglise pour faire les autres curialz[7]. Et tous autres gens demourent dehors, et ledit notaire du Consolat[8] tourne[9] fermer icelle porte à la clef (**f° 26, r°**). Et fait la voulte[10] d'entour l'esglise, et se mect devant la grande porte de la dicte esglise, qui est devvers la porte du palays, et illec attend que tous les autres curialz[11] soient faitz et créez. Et quant sont créez les seigneurs Consuls vyennent frapper à la porte, et adoncques tantost le notaire du Consolat[12], celui qui aura les clefz, les gecte dessoubz la porte par le trou de la porte. Et les seigneurs de léans ouvrent les portes et baillent au notaire le papier ou son escriptz le Baille et les autres Curialz, et les publique[13] là à haulte voix, present le peuple là adjousté[14], estant ledit notaire sur le lumdar[15] de la porte, disant en ceste manière et forme :

Icy sont les noms des seigneurs Baille et autres Curialz de la Court ordinaire de la ville de Montpellier (**f° 26, v°**) pour l'an prouchainement venant. Et premièrement, baille est ung *tel:* — juge, messire *tel;* — notaire de monseigneur le baille est ung *tel;* sou-baille est ung *tel* ;—sou-juge messire *tel;* — notaire ou sou-baille ung *tel;* — viguier sire *tel;* assesseur, messire tel; — notaire ou viguier *tel.*

[1] Élu. — [2] Présentent. — [3] Maison. — [4] Le livre des serments. — [5] Serment. — [6] Avant. — [7] Officiers de la cour. — [8] Consulat. — [9] Retourne. — [10] Ronde. — [11] Officiers de la cour. — [12] Consulat. — [13] Publient — [14] Assemblé. — [15] Seuil.

Digitized by Google

Et ce fait, les seigneurs Consulz en demandent instrument audit notaire, et quant sont sailliz[1] de l'esglise prengnent congié, le baille et consulz, de monseigneur le gouverneur. Et s'en vont tous ensembles jusques à la maison dudit éleu en baille pour luy faire honneur. Et puis tout homme[2] s'en va disner en sa maison.

36. — Dimanche avant la St-Jean. Fête et Procession de la Ste Epine des Frères Mineurs

Item, le dimenche suivant[3] Saint Jehan du moys de juing est la feste de la saincte Espyne des Frères Mineurs. Et se fait solempnellement procession en laquelle vont les seigneurs Consulz en[4] leur luminaire et menestriers et pavailhon (f° 27, r°). Et les seigneurs Ouvriers leur font compaignie.

40. — xxiv Juin. Prestation de serment du Baille et de ses officiers

Item, le jour de la Nativité de Saint Jehan Baptiste, qui est a xxiiii du moys de juing, tous les seigneurs Consulz viennent au Consolat[5] pour oyr la messe là, en[6] leurs clercs, auxquels le doyvent faire assavoir[7] le vespre[8] pour accompaigner les; et si le faisoient assavoir aux seigneurs Ouvriers ne seroit pas mal fait. Et quant ont oy[9] leur messe, ils mandent[10] amont[11] au palais deux escuyers[12] du Consolat à monseigneur le gouverneur pour lui dire que quant lui plaira de venir, que les Consulz sont tous prestz, et monseigneur le gouverneur lui fait response telle que bon lui semble. Et adoncques les escuyers s'en retournent vers le Consolat pour faire leur relation. Mais le ung[13] demoure[14] au cher[15] de la Pelisserie[16], et se tient là jusques (f° 27, v°) que voit que monseigneur le gouverneur vient aveucques le baille nouvel. Et tantost[17] que le voyt venir, de grant cours[18] s'en va devvers le Consolat dire aux seigneurs Consulz que monseigneur le gouverneur vien. Et adoncques les seigneurs Consulz prestement se mouvent[19] et vont au quanton[20] de l'esglise de Nostre Dame de Tables, et les menestriers

[1] Sortis. — [2] Chacun — [3] Avant. — [4] Avec. — [5] Consulat. — [6] Avec. — [7] Savoir. — [8] Soir. — [9] Ouï, entendu. — [10] Envoient. — [11] Là-haut. — [12] Ecuyers. — [13] L'un d'eux. — [14] Demeure. — [15] Coin, angle. — [16] Rue des Pelletiers. — [17] Aussitôt — [18] Course, hâte. — [19] Meuvent mettant en marche. — [20] Coin.

Digitized by Google

vont touchant[1] devant[2] les seigneurs Consuls, et s'en entrent tous ensembles à Nostre Dame de Tables, et se montent sus en tribune, et là est le notaire, à l'angle apareilhé[3], en[4] son livre, et quant monseigneur le gouverneur et les seigneurs Consulz se sont assis, adonc le dit notaire lit le sacrement[5] à haulte voix, lequel doivent prester le baille et tous les autres curialz ou officiers. Et quant le sacrement est leu, le dit notaire lit en ung papier les noms du baille et des autres Curials[6] et après ledit (**f° 28, r°**) notaire s'en va devant monseigneur le gouverneur, et ledit livre mect tout ouvert devant monseigneur le gouverneur pour recevoir le sacrement[7], et ainsi que le notaire les lit, ung après autre disent en cette manière :

Cy sont les noms des seigneurs Baille et autres curials ou officiers de la Court ordinaire de la ville de Montpellier, pour l'an prochainement venant. Premièrement, Baille, le seigneur *tel* (Et vient et jure). Juge, monseigneur *tel* (Et vien et jure), etc

Et ainsi par orde[8] partent demprès[9] le fenestro[10] le Baille vien tout premiérement, et jure sur les sainctes evvangilles de Dieu, entre les mains de monseigneur le gouverneur, que tout ainsi qu'il a ouy lire audit *Sacremental*[11] il fera, et ainsi le jure. Et par conséquent jurent tous les autres curialz ou officiers, et le notaire du Consolat[12] est devant monseigneur le gouverneur tout de prè. Et quant tous (**f° 28, v°**) ont jurez, les seigneurs consulz en demandent instrument audit notaire de tout ce que c'est fait. Et adonc tous se descendent et s'en vont, et au sortir de l'esglise les seigneurs consulz prengnent congié de monseigneur le gouverneur, mais premièrement le prient de lui faire compaignie. Et monseigneur le gouverneur les mercie[13] de leur compaignie. Et adoncques s'en vont au Consolat, les menestriers toujours allant devant les seigneurs consulz, et le baille s'en va aveucques monseigneur le gouverneur pour lui faire compaignie jusques au palais. Et quant monseigneur le gouverneur est au palays, adonc prend congié de lui, et puis s'en va là où lui plaist. Et quand les seigneurs consulz sont retournés au Consolat[14] vont tous ensembles aveucques leurs seigneurs clercs ou sans eulx, si veulent aller

[1] Jouant.— [2] En avant.— [3] Préparé.— [4] Avec.— [5] Serment.— [6] Officiers de la Cour. — [7] Serment. — [8] Ordre. — [9] D'après. — [10] Petite fenêtre. — [11] Livre de serment.— [12] Consulat — [13] Remercie. — [14] Consulat.

Digitized by Google

vijoler [1] à monseigneur Saint Jehan. Et de là s'entournent [2] au Consolat, et de là chascun s'en va à son hostel [3].

41. — Nomination des préposés de la draperie

Item, ce même jour de matin se fait l'élection de MM. les *sobrepauzatz* [4] sur la draperie, et le second consul de l'année est toujours le premier *sobrepausat.* — F° *IIII C XX* au *Petyt-Thalamus.*

42. — XXV juillet. — Procession de saint Jacques

(F° 29, r°) *Item,* à XXV de jullet est la feste de monseigneur Saint Jacques et se fait la procession là où vont les seigneurs consulz, en leur luminaire, pavailhon et menestriers et partit de l'esglise de monseigneur Saint-Jacques de laquelle les seigneurs consulz sont patrons, et y doyvent convoyer [5] les seigneurs ouvriers et doit sonner la grosse cloche.

43. — Dernier jour de juillet. Procession de saint Germain.

Item, le derrenier [6] jour de jullet est la feste de monseigneur Saint-Germain, et icellui jour se fait la procession. Et si ne se fait cellui jour, elle se fait à Saincte Croix, dedans les octaves de Pasques, en laquelle procession vont les seigneurs consulz en la forme et manière que aux autres.

44. — XVI aout. Procession de saint Roch (aux Jacobins)

[Cet article est en note et à la marge :]

Item, le XVI d'aoust est la feste de monseigneur Saint Roc, enfant de Montpellier, et est fondée chapelle aux Jacopins, et les seigneurs consulz vont cedit jour aux honneurs audit couvent, et ne y a que unh pavailhon [7]. Se sonne la cloche de Nostre Dame de Tables, ledit jour, en la honneur du saint.

45. — XXV aout. Procession de saint Louis (A Sainte-Foy)

Item, à XXV d'aoust est la feste de Monseigneur Saint Loys et cellui jour se fait la procession en l'esglise de Saincte Foy.

[1] Prier. — [2] Retournent. — [3] Maison. — [4] Préposés. — [5] Convier. — [6] Dernier. — [7] Dais, pavillon.

Digitized by Google

en laquelle procession (f° **29**, **v°**) vont des seigneurs consulz une partie, et l'autre partie vont à la procession de Nostre Dame du Chastel, et ne se porte pavailhon ne luminaire, ne les menestriers ne y vont point.

46. — Rappel de la coutume concernant l'entrée du vin et des raisins

Item, quant vien à l'entrée de vendenges [1] ledit notaire doit adviser les seigneurs consulz, affin qu'il ne se mecte fruche [2] ne vin, contra [3] la teneur du previleige, que facent faire la cride [4] accoustumée que est escript au *Livre des Coustumes* du Consolat [5] en le feulhet intitulé cc xxx ii, laquelle cride ne est faicte par négligence grant temps a.

47. — Rentes du bois de Valène, en 1398

Item, l'an mil ccc nonante huyt furent rendiers [6] de Valenne, des tailhes [7] de l'Osselier et de Taurier, sire François Teyssier, mazelier de porc, et sire Jehan Puech, laboureur, et fut pour cinq ans finissant à Nostre Dame de Mars, l'an mil cccc iii. Et est assavoir que en Valenne ne a (f° **30**, **r°**) en tout, mais [8] que treze tailhes, mais pour ce que l'Ostelier est petit tailh [9], lui est adjousté le Taurier. Et ainsi ne y a que douze et se doyvent tailher [10] en la forme qui s'ensuit.

48. — Énumération de ses coupes

Item, premièrement après les tailhs [11] de l'Ostelier et Taurier, que se ara esté venduz et tailhez que tiennent l'an mil cccc iii, se doit tailher le tailh de Bormidol *alias* de la Roquette. — Et après la Roquette, se doit tailher le talh de Monberras dels Selhols.— Et après Monberras de Seghol, se doit tailler le tailh de Monberras de les Sorgue.—Et après Monberras de les Sorgues, se doit tailher le tailh des Caravetas, lequel est premier en nombre. — Et après cellui de Caravetas, se doit tailher le tailh de Vessieyres. — Et après cellui de Vessieyres, se doit tailher cellui de Cavayrol. — Et après cellui de Cavayrol, se doit (f° **30**, **v°**) tailher cellui de les Ayras. — Et après cellui de les Ayras, se doit tailher cellui des Maulx-

[1] Vendange. — [2] Fruit, récolte. — [3] Contre. — [4] Cri public. — [5] Consulat. — [6] Fermiers. — [7] Coupes — [8] Plus. — [9] Coupe, — [10] Couper. — [11] Id.

Digitized by Google

passes. — Et après cellui des Maulxpasses, se doit tailher cellui de les Cortz, autrement de les Maisons. — Et après cellui de les Maisons, se doit tailher cellui de la Leuréde [1]. — Et après cellui de la Leurède, se doit tailher le derrenier que est cellui du Fer.— Et ainsi en y a douze.

Si ce povoit faire que ont gardisse [2] les tailhs de Monborras et des Clausels, que ne dissipent ne se tailhent, par temps y auroit si de beaux arbres, que s'en pourroient faire naufz [3] et galées [4] et autres navires. Et se pourra bien faire que en ce que est venus bastira bien à tailher les autres tailhs.

49. — Défense d'y laisser pénétrer le bétail

Item, est assavoir que le notaire du Consolat (**f° 31, r°**) doit nottiffier et bien enhorter [5] deux seigneurs Consulz quant se vent ung tailh [6] de Valenne, qu'en la tailhée [7] nouvelle n'y se doit mectre aucun bestial [8] gros ne menu, et especiallement nulles cabres [9], car si se mectoit aucun bestial le bois se gasteroit, pour la nouvelle tailhade [10] que se brouteroit et seroit perdu, et par ce se bastardiroyt [11] le bois. Et quant les seigneurs Consulz vendent les herbes, doyvent excepter les tailhades que de quatre ans aucun bestial ne y doit entrer, mais ce doyvent mectre en deves [12], affin que ne disent les forestiers ne homme de la Val de Montferrand, car desdits forestiers et de ceulx de la Val seroit grant proufit et du bo is dommaige. Et doyven bien garder ce les seigneurs Consulz et autres de la ville. Car le bois de Valenne est le plus bel fond [13] que la ville aye. (**f° 31, v°**). Et si bestial est trouvé en deves ou est en les tailhaides [14] nouvelles, les forrestiers de Valenne, ceulx qui sont pour les seigneurs Consulz et ceulx que lesdits seigneurs ou le notaire, lequel est juge de tout Valenne, ou son lieutenant, y depputeroient, les doyvent mener pris et en arrest au mas de Caravetas.

[1] Nom d'une coupe, ainsi que tous les autres noms cités dans ce chapitre. Leurède, de *leuréda*, lieu où croît du lierre. — [2] Gardât. — [3] Nefs, navires. — [4] Galères. — [5] Exhorter. — [6] Coupe. — [7] Idem. — [8] Bétail, — [9] Chèvres. — [10] Coupes. V., pour la signification distincte des mots *tail*, *tailhe*, *taillée*, *tailhade*, le glossaire, v. *Talh*. — [11] Abâtardirait. — [12] Défense. — [13] Bien-fond. — [14] Coupes.

Digitized by Google

50. — XXXI AOUT. FÊTE ET PROCESSION DES MIRACLES (A NOTRE-DAME DES TABLES)

Item, le derrenier jour d'Aoust que est à XXXI d'Aoust, est la feste des Miracles de Nostre Dame de Tables de Montpellier, et les seigneurs Consulz vont à la procession en leur luminaire et pavailhon, et leurs menestriers tout en la forme de les autres. *(En note:* Et Messrs les Ouvriers y vont aussi, en [1] le pavailhon et la ymage de la glorieuse Vierges Marie.)

51. — 1er SEPTEMBRE. VIJOLADES DE SAINT GILLES

Item, le premier jour de Septembre est la feste de Monseigneur Saint Gile. Et est assavoir que pour révérence de Nostre Seigneur Jésus-Christ et de sa bonne vraye mère, et de toute la court célestiallè [2] de Paradis, et especiallement pour honneur des miracles de Nostre Dame (f° 32, r°) de Tables, les seigneurs Consulz vont vijoler [3] acompaignez des seigneurs Ouvriers de la Comune Clausure [4], des Consulz de mer, des Scindicz, et de tous les autres officiers, et tout homme qui aye robbe du Consolat [5] de livrée la doit adoncques porter. Et y sont les menestriers touchant [6] devant, et toute la *luminairia* [7] de torces [8] des seigneurs Consulz, des Ouvriers et des Consulz de mer. Et quant partissent [9] du Consolat, il [s] vont tout l'entour de l'esglise de Nostre Dame de Tables, et puis entrent dedans pour vijoler, par la grant porte devvers les Changes. Et la à l'entrée sont le prieur des Consulz, le serviteur des seigneurs Ouvriers et le serviteur des Consulz de mer. Et chascun tient en ses mains, une quantité de chandelles [10] de cire deneyrals [11] et le prieur en baille une à chascun des seigneurs Consulz grans et sindicz, et (f° 32, v°) une autre à chascun de tous leurs officiers, et le serviteur de l'œuvre une à chascun de ses maistres, et cellui des Consulz de mer une à chascun de ses maistres, et quant ont vijolé là, ils s'en vont à l'esglise de monseigneur Saint Fermin et environ et toute l'esglise entour. Et puis s'en entrent dedans par la grant porte de la Carrière [12] Droicte et la prengnen chascun sa chandeille,

[1] Avec. — [2] Céleste. — [3] Prier. — [4] Commune Clôture, administration du système de défense de la ville. — [5] Consulat. — [6] Jouant. — [7] Luminaire. — [8] Torches. — [9] Partent. — [10] Chandelles. — [11] De la valeur d'un denier. — [12] Rue.

Digitized by Google

ainsi comme est dit dessus, et vijolent [1] y là tant que se poingne à dire le *Salve, regina,* et quelque oraison de la sacrée Vierge Marie. Et ce fait s'en vont tout droit amont [2] vers la Fabrerie [3] et par la carrière [4] de maistre Jacques de Saint-Jehan et par Castel-Mouton, et dessendon [5] par la Blanquerie [6]. Et s'en vont en l'église de monseigneur Saint Gilles, *alias* Sainte-Catherine, que est de les Dames Mourgues [7] de Saint Gille, et la (**f° 33, r°**) chacun prend sa chandeille [8] comme devant, et *vizolon* [9] jusques que est chanté par lesdictes mourgues le *Salve*, *regina*, et quelque oraison de Nostre Dame et de monseigneur Saint Gille. Et quant on *vijolat* [10] sortissent [11] de là, et s'en vont tout droit passer par la Coyraterie [12] de la Coyreterie (*sic*), et par l'Agulherie [13] et par la Correiarie [14] et par Taules [15] au Consolat [16], et là *veizolont* [17] en la chappelle du Consolat, chascun en sa chandelle, et les deux chappellains du Consolat sont tous prestz, et revestutz, et chantent le *Salve, regina,* et d'autres oraisons de la Benoicte Vierge Marie. Et puis chascun s'en va en son hostel.

52. — XXV Septembre. Fête de saint Cléophas

Item, à XXV de septembre est la feste de monseigneur Saint Cléophas, disciple de Nostre Seigneur Dieu Jésus Christ, et cellui jour les seigneurs Consulz ne font procession ne autre solennité expresse, car lendemain de Pasques lesdits seigneurs Consulz font en l'honneur du dit Corps (**f° 33, v°**) Saint ladite procession en leur pavailhon [18], et en [19] leurs menestriers, mais au temps passé fust ordonnée une cride [20] en l'onneur du Corps Saint, de laquelle la teneur s'ensuit :

Barons, mande la Court de nostre seigneur le Roy de France et fait assavoir à toute personnes, de quelque condition qui soit, que, attendu que demain est la feste de monseigneur saint Cléophas, disciple de Nostre Seigneur Jésus Christ, et que par icellui Dieu a fait et fait toujours mout [21] de miracles et que son saint corps est en cette ville, et attendu aussi que sainte Eglise le dénonce pour coulant [22], que tout le monde face feste cou-

[1] Prient — [2] Là-haut. — [3] Rue de ceux qui travaillent le fer — [4] Rue. — [5] Descendent. — [6] Rue des tanneurs. — [7] Religieuses — [8] Chandelle. — [9] Prient. — [10] Prié. — [11] Sortent. — [12] Rue des corroyeurs — [13] Rue des marchands d'aiguilles. — [14] Rue des marchands. — [15] Place des changeurs. — [16] Consulat. — [17] Prient. — [18] Pavillon, dais. — [19] Avec. — [20] Cri public. — [21] Beaucoup. — [22] Jour où l'on chôme.

Digitized by Google

lant par tout demain, en l'onneur de Dieu et de la benoite Vierge Marie et dudit monseigneur saint Cléophas et de toute la Court Célestial[1] de paradis. Et qui à l'encontre de ce feru, — ladicte court y fera,— ce que faire y devra — sans toute mercy.

Bien est vérité que le vespre[2] tous les chappellains de Saint Firmin pourtent le Corps Saint à saint Bartholomieu, les seigneurs Consulz et Ouvriers les (f° **34, r°**) accompaignent, et lendemain au retourner vérité est que les seigneurs Ouvriers doyvent porter leur pavailhon[3] et les seigneurs Consulz les doyvent acompaigner. Et les seigneurs Consulz font porter les verges.

53. — VIII OCTOBRE. FÊTE DE LA CONSÉCRATION DE LA CHAPELLE DU CONSULAT. REPAS DU CONSULAT

Item, a v du mois d'Octobre est la feste de la sacration[4] de la chappelle du Consolat, et est assavoir que la vigille de ladite feste au vespre[5] doit sonner la grosse cloche, et le lendemain de matin[6], et la tierce sonne à la procession, et laditte vigille les seigneurs Chapellains de l'église parrochialle de monseigneur Saint Fermin viennent au Consolat[7] et là en laditte chapelle chantent solempnelle vespres de Nostre Dame. Et quand sont dictes le Clavaire[8] du Consolat a fait appareillher[9] sus en la salle pain blanc, vin et chastagnes[10] pour boire aux susdits seigneurs Chappellains, et le chappellain qui chante pour les seigneurs Consulz en ladicte chappelle a bien parée ladicte chappelle de *verdesca*[11] et d'autres (f° **34, v°**) paremens, et doit mectre hors, à la grant porte du Consolat[12] une taulete[13] petite, clavelée[14] en ladicte porte, en laquelle est escript le seigneur evesque que sacra[15] la dicte chappelle, et toutes les pardonnances[16] que y donna le jour de la feste, et mais[17] tous les jours de les octaves que sont en somme.

54. — PROCESSION DE SAINT CLÉOPHAS

Et quant vient lendemain tous les seigneurs Consulz, et mais tous les autres officiers *sus expressats*[19], en le chapitre des miracles de Nostre Dame des Tables, viennent au Conso-

[1] Céleste. — [2] Soir. — [3] Dais, pavillon. — [4] Consécration. — [5] Soir. — [6] Dans la matinée. — [7] Consulat. — [8] Receveur municipal. — [9] Préparer. — [10] Châtaignes. — [11] Verdure. — [12] Consulat. — [13] Petite tabl . — [14] Clouée.— [15] Consacra.— [16] Indulgences.— [17] De plus.— [18] Idem.— [19] Dits.

Digitized by Google

lat[1] pour oyr une solempnelle messe qui se chante en note solempnellement, et y a de bons chantres, laquelle messe chante ung des curez de Saint Fermin, et dicte icelle messe se fait une belle procession en laquelle les seigneurs Consulz portent leur pavailhon[2]. Et y sont les menestriers en leur livrée, que vont touchant[3] devant les reliquaires que sont dessoubz ledit pavailhon. Et fait la procession le sacrestain[4] de Saint Fermin (f° **35**, r°), qui est chanoine de Maguelonne. Et porte en ses mains le chef du corps sains monseigneur Saiut Cléophas, et chascun des seigneurs Consulz, ouvriers, consuls de mer, scindicz, et tous autres officiers et serviteurs du Consolat doyvent et sont tenus de suyvre ladicte procession, et chascun porte une chandeille[5] blanche de cire, en laquelle sont paintes les armes du Consolat, et fait icellui chemin la dicte procession :

Parte du Consolat[6], et là se entre dedans l'église de Nostre Dame de Tables, par la porte devvers le Consolat, et s'en yst[7] par la grand porte devvers Taules[8], et s'en va par tout le long de la Correjarie, entre au *canton*[9] dessus l'Arch[10] Saint Nicholau, et s'en entre jusques à l'Arch[11] d'en Roque, et jusques au *canton*[12] de la Pierre, et de la Pierre s'en va par la carrière[13] Trespassans jusques à la poinche[14] de la Saunerie, et là se vire et monte s'en par la Frenarie[15] et par l'Argenterie[16] et s'en entre au Consolat. Et puis tout homme[17] des Consulz s'en vont (f° **35**, v°) disner, et le Clavaire[18] du consolat[19] s'en entre en la clavairie[20], et appareille[21] d'argent que baille aux Seigneurs Chappellains et aux menestriers. C'est assavoir au chappellain qui a chanté la messe, quatre blans ; — et au diacre et sousdiacre, à chascun, ung gros ; — et à chascun des seigneurs Chappelains, chantres que la seront et chanteront au fenestrol[22], deux blancs ; — et à chascun des autres chappellains qui sont de l'église de Saint Fermin, ung gros ; — et à chascun des autres chappellains

[1] Consulat - [2] Dais, pavillon — [3] Jouant.— [4] Sacristain.— [5] Chandelle. — [6] Consulat.— [7] Sort.— [8] Place des Changeurs.— [9] Coin.— [10] Arceau. — [11] Idem. — [12] Coin. — [13] Rue. — [14] Pointe — [15] Rue des marchands de freins. — [16] Rue des argentiers. — [17] Chacun. — [18] Receveur municipal. — [19] Consulat. — [20] Bureau du receveur municipal. — [21] Prépare. — [22] Petite fenêtre

Digitized by Google

qui suyvront ladicte procession, cinq deniers. Et ce fait chascun s'en va, et quant vient devvers le vespre [1] les dits chappelains de Saint Fermyn tournent [2] au Consolat, et là en la chappelle se disent unes vespres solempnelle, comme icelles de devant. Et le Clavaire appareille pain, vin et chastagnes [3] et goustent, et puis tout homme s'en va.

55. — IX OCTOBRE. PROCESSION DE SAINT DENIS

Item, à IX d'octobre est la feste (f° 36, r°) de monseigneur Saint Denis, et les seigneurs Consulz vont à la procession en [4] leur luminaire, pavailhon [5] et menestriers, tout en la manière des autres procession. Et se sonne la grosse cloche.

56. — XI OCTOBRE. PROCESSION DE SAINT FIRMIN.

Item, à XI dudit mois d'octobre est la feste de monseigneur Saint Fermin. Et les seigneurs Consuls vont à la procession en la forme et en la manière que es autres.

57. — XVIII OCTOBRE. FÊTE DE SAINT LUC. LES CONSULS ASSISTENT A L'OUVERTURE DES COURS DE L'ÉCOLE DE DROIT

Item, à XVIII du dit moys d'octobre est la feste de monseigneur Saint Luc, et lendemain les seigneurs docteurs legistes et decretistes commenceront de lire [6] pour l'an advenir, et les seigneurs Consulz en [7] leurs robbes du Consolat, aveucques leurs escuyers, portent les verges devant eulx, et leur vont faire honneur à leur principe [8]. Et car les seigneurs docteurs en tout l'Estude [9], davant [10], que commencent, vont oyr messe à Predicateurs [11], les seigneurs y mandent ung escuyer pour (f° 36, v°) regarder quant sera dicte la messe, affin que quant les seigneurs docteurs seront montez en chaytres [12] et ont commencé, que les seigneurs Consulz viennent et s'en entrent en l'auditoire, et est acoustume que se assiectent [13] en les banques [14], et tantost rendent graces au *arrenguat* [15] par le docteur, se lyèvent et s'en vont à ung autre. Et avoir esté et suyvi toutes les auditoires, ils s'en viennent aux Escolles (*Ce qui suit a été ajouté en note*) des Ars [16] pour estre au prin-

[1] Soir. — [2] Retournent. — [3] Châtaignes. — [4] Avec. — [5] Dais. — [6] Enseigner. — [7] Avec. — [8] Ouvertures des cours. — [9] L'université de Droit. — [10] Avant. — [11] Prédicateurs. — [12] Chaires. [13] Asseyent. — [14] Bancs. — [15] Harangue. — [16] Arts.

Digitized by Google

cipe du magister desdites escolles et puis s'en retournent au Consolat [1].

38. — Fin octobre. Nomination des électeurs. Élection des ouvriers de la Commune Cloture

Item est assavoir que le derrenier [2] jour du moys d'octobre se fayt cloque [3] de la cloche moyenne du cloquier [4] de Nostre Dame de Tables de la ville de Montpellier, pourceque les consuls des mestiers viennent au Consolat [5] pour rendre électeurs des seigneurs ouvriers de la Commune Clausure [6] de ladicte ville, et les doyvent rendre au notaire du consolat presens les seigneurs consulz si leur plaist, et doyvent rendre des mestiers que ont acoustume antiquement d'y estre, et (f° 37, r°) doyvent estre quatorze de les sept eschelles [7], deux pour chascune eschelle, et, quant tous son rendutz, lesditz seigneurs consulz appellent ledit notaire pour veoir quels hommes ont esté renduz en électeurs pour consulz des mestiers. Et si voyent que soient bons hommes et sufficiens [8], ilz les ont pour agreables. Et si ne sont souffissans [9], lesditz seigneurs consulz renoncent ou cassent iceulx, et entre eulx se tirent d'une part et appellent le notaire pour escripre ce que lui sera commandé par lesditz seigneurs consulz, et concordamment entre eulx en tirent XIIII autres électeurs plus souffissans, et ledit notaire les escript par eschelles, et quant sont d'accord d'iceulx XIIII, ilz les mandent quérir [10] par leurs escuyers que viennent au Consolat, et quant sont tous venus, les seigneurs se entrent tous ensembles, aveucques lesdictz XIIII bons hommes électeurs et notaire, en chapelle du Consolat. Et y sont entrés II, ou III, ou IIII, ou mays [11] des hommes pour faire tesmoings, car (f° 37, v°) de tout en fait instrument le notaire, et les seigneurs consulz tous estant apoyez [12] des escuyers à l'autel de ladicte chapele, et le notaire tient en ses mains le *livre de les Coustumes et Sacramentalz* [13], auquel est escript le sacramental [14] que doyvent prester électeurs d'ouvriers, lequel sacrement [15] est tel :

[1] Consulat. — [2] Dernier. — [3] Cloche. — [4] Clocher. — [5] Consulat. — [6] Commune Clôture. — [7] Section électorale. — [8] Suffisants, capables. — [9] Idem. — [10] Envoient chercher. — [11] Plus — [12] Appuyés, accompagnés. — [13] Livre des serments. — [14] Formule de serment. — [15] Serment.

Digitized by Google

Ieu [1] *tel*, électeur d'ouvriers, jure à vous, seigneur consulz de Montpellier, que bons et léaulx, fidels et sufficiens [2] Ouvriers éliray, selon quo mieulx ma conscience me déclarera, et viendray demain à la cloche pour retraire ouvriers, et, devant ladicte publication, lesditz ouvriers, directement ou indirectement, ne manifesteray à aucune personne que soye, se Dieu me ayde, ne iceulx sains evvangilz *de me tocatz* [3].

Et quant ledit sacramental est leu par ledit notaire, il baille le livre à un des seigneurs consulz, et especiallement du premier consul, car est lieutenant du baille et (**f° 38, r°**) quant a receu ledit livre, ledit notaire s'entourne [4] en sa place, et nomme en ung cartel [5] que tient, de papier, auquel sont escripz eschele [6] par eschele les noms desditz XIIII preudomes electeurs tout en la forme que s'ensuit.

Icy sont les noms des XIIII preudomes eleutz pour estre Electeurs des seigneurs ouvriers de la Commune Clausure [7] de la ville de Montpellier, pour l'an prochainement venant; premièrement, pour l'eschelle de dimenche [8] sont *tels*, etc.

Et ainssi quant ont nommé le premier, icellui va jurer en les mains d'icellui seigneur consul que tient le livre, et jure que ainsi quant a ouy lire au Sacramental [9] qu'il fera. Et ainsi l'ung après l'autre viennent jurer. Et, quant tous ont juré, les seigneurs consulz en demandent instrument au notaire, et puis se sailhent [10] hors de la chappelle. Et aussi tous les autres, excepté le notaire, qui leur monstre et laisse ung papier, auquel sont escriptz (**f° 38, v°**) les mestiers que doyvent estre cellui an ouvriers et sil et sera. Et en icellui mesmes papier doyt escripre les noms des ouvriers que seront pour cellui an. Et quant le notaire les a bien informez de tout, il s'en va dehors et ferme la porte après lui, en [11] le verrouilh et à la clef. Et ne leur doit ouvrir la porte jusques que sont tous de bon accord; et quand sont de bon accord de faire leur faitz, ilz viennent à la porte et tapent [12], et ledit notaire est là tout prest et leur demande si sont d'acordz. Et s'il disent tous que ouy, il leur doit ouvrir, et si les ung disent que oy et les autres disent que non, ledit notaire ne leur doit point ouvrir jusques à ce que tous soient d'acordz. Et adoncques quant

[1] Moi — [2] Suffisants, capables. — [3] Touchés par moi. — [4] Retourne. — [5] Tableau, liste. — [6] Section électorale. — [7] Commune Clôture. — [8] Dimanche. — [9] Livre de serment. — [10] Sortent. — [11] Avec — [12] Tapent, frappent.

Digitized by Google

tous sont d'accord ledit notaire leur ouvre. Et chascun s'en va disner en sa maison. Et portent le cartel[1] de papier où sont escriptz les noms des ouvriers bien clos et segellé[2]. Et quant vient lendemain, qui est le premier jour de novembre, et (**F° 39, r°**) feste de tous les sains de Paradis, tous les seigneurs consuls viennent au consolat[3] pour oyr messe, et à une heure se continue la cloche du gros *seing*[4], et quant tous sont adjoustez[5] sonnent la cloche grosse à la cloche du *senh*[6] du consolat, pour que tous consulz des mestiers et autres viennent oyr la publication des ouvriers. Et quant les seigneurs consulz ont oy la messe, ils mandent quérir[7] leur clerc, especialement le docteur, pour faire là une petite collation[8], car docteur le doit faire, car les seigneurs luy doyvent avoir baillé, v ou vi jours devant la feste de Tous Sains, ung cartel[9] de toutes les réparations que ont faictes les seigneurs ouvriers passez, tant en la muraille, portaulx, portes et chemins. Et quant ladicte collation est faicte, et cellui électeur que tient le cartel clos et segellé[10], où sont escriptz tous les noms des sept preudomes elutz en ouvriers, et le notaire le prent et lit le préambulle que y est, et puis les noms desditz ouvriers, lequel (**f° 39, v°**) préambule est tel :

Cy sont les noms des vii bons hommes eleuz, par les xiiii preudomes électeurs des sept escheles[11] en[12] ouvriers de la Commune Clauzure[13] de la ville de Montpellier, pour l'an prochainement venant; premièrement pour l'eschele du dimergue[14] *tel*, pour l'eschele du lundi *tel*, pour l'eschele du mardi *tel*, pour l'eschele du mercredi *tel*, pour l'eschele du jeudi *tel*, pour l'eschele du vendredi *tel*, pour l'eschele du samedi *tel* (les nominant par noms et sobrenoms[15], et le mestier de quoy ilz sont et se tiennent.)

Et quant ledit notaire a tout leu et publié, les seigneurs consulz en demandent instrument au notaire, et de tout en fait instrument, de ce du jour du devant et d'icellui jour. Et tout ce mect en ung instrument tout à plain[16] au *grant Livre de papier*, où se ordonnent à plain tous les instruments des consolatz[17], baylias[18], consolat de mer (**f° 40, r°**), ouvriers et scindicatz, et puis tout homme s'en va à sa maison ; touteffoiz

[1] Tableau, liste. — [2] Scellé. — [3] Consulat. — [4] Signal. — [5] Réunis. — [6] Signal. — [7] Envoient chercher. — [8] Discours, — [9] Tableau. — [10] Scellé. — [11] Sections électorales. — [12] Qualité de. — [13] Commune Clôture. — [14] Dimanche. — [15] Surnoms. — [16] Tout au long. — [17] Consulats. — [18] Baillies

Digitized by Google

devant que ladicte collacion [1] se face, les seigneurs consulz ou le notaire mandent [2] à la cloche du Consolat un escuyer [3] pour le cloquer [4] ou fraper v ou vi coups à ladite cloche, pour ce que cellui qui est au clocher de Nostre Dame de Tables sonne la grosse cloche, pour ce que le peuple et consulz de mestiers y viennent pour oyr ladicte publication. Et quant tout ce est fait, les seigneurs consulz, les seigneurs clercz et les électeurs et tout le peuple *parton* [5] du Consolat, et s'en vont disner. Et y là devant que les seigneurs consulz se partent [6] du Consolat, le notaire les doit adviser que au vespre [7] après disner doyvent venir au Consolat, en [8] leurs robbes, pour aller au sermon, en [9] leurs clercs, auxquelz ilz doyvent avoir mandé, et en [10] leurs escuyers et autres serviteurs. Et ont acoustume [11] de aller oyr vespres et le sermon (f° 40, v°) aux Predicateurs. Et partis du sermon, passent par le Couraul et vont vijoler [12] à Saint Guilhem, à Nostre Dame de Tous Sains. Et enapres [13] quant vient au chef [14] de trois ou de quatre jours, les seigneurs consulz mandent quérir [15] par leurs escuyers [16] les eleuz en [17] ouvriers, affin que facent le sacrement [18] acoustumé et aucunes fois les seigneurs consulz ne les mandent quérir pour jurer, jusques à ce que est passée la feste ou foyre qui se tient à Pézenas, laquelle se appelle la foyre de Tous-Sains. Et quand sont venuz et ont jurez, les seigneurs consulz en demandent instrument au notaire, et ce, ce mect et escript en l'instrument de devant. Et quand tout ce est faict, quant vient *au cap* [19] de trois ou de quatre jours, après les ouvriers vielz [20] viennent au Consolat [21] aux seigneurs consulz et portent toutes les clefs des portaulx, lesquelles ont (f° 41 r°) prins l'an devant en instrument et par belle inventaire, lequel instrument a receu le notaire du Consolat. Et adoncques il prent le dit instrument et visite son inventaire si toutes les dictes clefs y sont. Et si non y sont toutes, lequel que icelles que y failhiront que se restituissent, car obligetz en sont en icellui instrument de rendre et restituir [22] toutes les heures

[1] Discours. — [2] Envoient. — [3] Ecuyer. — [4] Clocher, faire sonner. — [5] Partent — [6] S'en aillent. — [7] Le soir. — [8] Avec. — [9] Id. — [10] Id. [11] Coutume. — [12] Prier. — [13] Immédiatement après. — [14] Au bout. — [15] Envoient chercher. — [16] Ecuyers. — [17] En qualité de. — [18] Serment. — [19] Au bout. — [20] Vieux, anciens. — [21] Consulat. — [22] Restituer.

Digitized by Google

que en seront requis par les seigneurs consulz, et especiallelement [1] à la fin de leur regimen [2]. Et quant ont rendues toutes les clefz, les seigneurs consulz mandent quérir [3] les ouvriers nouvelz par leurs escuyers, et quand sont venuz, ilz leur bailhent les dictes clefz, par inventaire et instrument, tout en la forme et manière que ont fait à leurs predecesseurs. Et quant les ont receues en icelle manière, ilz font porter les dictes clefz à leur serviteur, qui les porte en la clavarie [4] de l'œuvre. Et là se divisent [5] les dictes clefz et les autres (f° 41, v°) offices.

59. — Adoration des reliques de saint Come

Item pour ce que l'an mil cccc, monseigneur le cardinal de Venise, par devotion et par contemplation de son nepveu qui estoit prieur de l'esglise de monseigneur saint Cosme de Montpellier, donnat aux seigneurs consulz de ceste ville les os de la teste de monseigneur Saint Cosme, et les seigneurs consulz qui estoient adoncques paièrent l'argent de ce que coustoit de enchasser en ung petit chef d'argent fait. Et le leur tremis [6] et fust porté en solempnelle procession, par monseigneur l'evesque de Maguelone, à l'esglise de monseigneur saint Cosme, et de là tourna au Consolat [7]. Fust ordonné que les seigneurs consulz garderoient et conserveroient ledit chef, en leur chappelle du Consolat, ou faire garder par leur chappellain. Et chascun an, la vigille [8] de monseigneur saint Cosme, et la vigille de madame sainte Luce, le prieur de saint Cosme (f° 42. v°), ou le chappellain qui gouverne ladicte esglise pour lui, doit venir au Consolat, pour demander aux seigneurs consulz le chef de monseigneur saint Cosme, pour honnourer ou adorer le lendemain, que est la feste, le autel et l'esglise. Et pour le faire bayser aux bonnes gens qui ont devotion au benoit saint corps. Et les seigneurs luy doyvent faire bailler par leur chappellain, et, qui que ce soit qui l'emporte, doit pourmectre [9] en instrument et jurer de le retourner au Consolat, le jour mesmes de la feste, au vespre [10], tout tart, quant les gens se commenceront de retraire [11].

[1] Spécialement. — [2] Administration. — [3] Envoient chercher. — [4] Bureau du receveur de l'œuvre. — [5] Partagent. — [6] Transmit, envoya. — [7] Consulat. — [8] Veille. — [9] Promettre. — [10] Au soir. — [11] Retirer chez eux.

Digitized by Google

60. — XV AVANT NOEL. LE DOCTEUR DU CONSULAT EST AVERTI QUE LE JOUR DE SAINT THOMAS, IL DOIT ADRESSER UN DISCOURS AU PEUPLE.

Item, XV jours devant Noel ou entour [1], le dit notaire doit advizer les seigneurs consulz que mandent quérir [2] le seigneur docteur de leur conseil, pour lui dire et le adviser que, le jour de saint Thomas, doit faire au Consolat [3] au peuple une petite collation [4], comme est acoustume [5], sur les causes expressées [6] au chapitre prochainement suivant.

61. — XXI DÉCEMBRE. FÊTE DE SAINT THOMAS. DISCOURS DU DOCTEUR POUR ANNONCER LA FÊTE DE NOEL.

Item, le jour de la feste de monseigneur (**f° 42, v°**) Saint Thomas l'apostre, qui est à XXI de décembre, les seigneurs consuls doyvent venir de matin [7] au Consolat, et là oyr la messe et faire sonner les deux cloches du clocher de Nostre Dame de Tables, moyenne et maieur, pour faire adjouster [8] consulz de mestiers et l'autre peuple. Et adjoustez [9] les consulz des mestiers et l'autre peuple doyvent avoir leur docteur, et par lui, là, au peuple, faire faire une collation [10] par manière de sermon, amonestant le peuple que toute personne se confesse et se mectent en état de grâce, pour honneur et pour révérence de la saincte benoite feste de la Nativité de nostre seigneur Jésus Christ, prochainement venant. Et que chascun se garde de jouer et de offendrè [11] Nostre Seigneur et sa benoicte vierge Marie et la cour célestialle [12] de paradis, et de donner ne de faire excessives estrenes ne despences, et que ung chascun tiengne son hostel bien pourveu d'eaue, et garde bien le feu, en [13] les autres gracieuses et honnestes parolles et causes acoustumées de dire chascun an (**f° 43, v°**) en ladite collation. Et devant ladite feste de monseigneur Saint Thomas, XI ou XII jours, ledit notaire, comme en le capitol [14] précédent se contient, doit avoir advisé lesdictz seigneurs consulz de avoir mander audict docteur de faire ladicte collation [15], afin qu'il la aye preste.

[1] Environ. — [2] Envoient chercher. — [3] Consulat. — [4] Discours. — [5] Coutume. — [6] Exprimées. — [7] Dans la matinée. — [8] Réunir. — [9] Réunis. — [10] Discours. — [11] Offenser. — [12] Céleste. — [13] Avec. — [14] Chapitre. — [15] Discours.

Digitized by Google

62. — Id. Nomination du Clavaire d'Aigues Mortes

Item cellui jour mesmes de monseigneur Saint Thomas, ou lendemain, lesdits seigneurs consulz, attendu que la présentation du clavaire[1] des émolumens du port royal d'Aiguesmortes, un an appartient à la présensation des ditz seigneurs consulz de Montpellier, et autre à la présentation des consulz dudit lieu d'Aiguesmortes, — et la présentation du sobre-entendent[2] des émolumens dessus ditz, de la dite réparation, dudit port appartient un an à la présentation des seigneurs consulz de Montpellier, et autre an à la présentation desditz consulz d'Aiguesmortes, et autre an à la présentation des scindicz de Lunel, et la institution desdictz clavaire et sobre-entendent appartient à monseigneur (f° 43, v°) le seneschal de Beaucaire et monseigneur le trésorier de Nimes, ou à leurs lieutenans, — lesquelles présentations se doyvent faire à chascun an à Nysmes, par lesdictz consulz et scindicz, ou de par eux auxdits monseigneur le seneschal et trésorier ou aultres lieutenans, la vigille de Noel advisent et regardent en le grant Thalamus à cxlii feulliez ou cartes[3], où est insérée la lectre du Roy nostre sire, et l'exéqution[4] d'icelle octroyée par monseigneur le Seneschal, que estoit adoncques, soubre[5] l'ordonnance desdictz Clavaire et sobre-entendant. Et si trouvent que icellui an à eulx appartienne la presentation des devant dictz clavaire et sobre entendant, ou de l'ung d'eulx, car aucunes foiz se estalite[6], que leur appartient de le un, et autre foiz se estalite que leur appartient de deux, et aucunes foiz se estalite que ne leur appartient ni de l'ung ni de l'autre, et ne convient mais avoir recours au *Registre de les lectres*, car ila[7] se trouvera pour ce que ung an et autre non, lesdictz (f° 44, r°) seigneurs consulz ont la présentation dudit Clavaire[8], et le tiers ont dudit sobre-entendent[9], et la trouveront en les lectres que chascun an tramectent sur ce à monseigneur le Seneschal, et au trésorier, en quelz ans on faitz lesdictes présentations. Et quant auront trouvé que ladicte présentation leur appartient, eulx tous ensembles de egual consentement doyvent eslire quatre bons hommes de ladicte ville de Montpellier,

[1] Receveur. — [2] Surintendant. — [3] Chartes. — [4] Mise à exécution. — [5] Sur. — [6] Trouve. — [7] Là. — [8] Receveur. — [9] Surintendant.

Digitized by Google

pour présenter ausdietz monseigneur le Seneschal et Trésorier que prengnent l'ung d'iceulx quatre pour faire le Clavaire, icellui an, et autres quatre bons hommes de ladicte ville pour présenter ausditz monseigneur le seneschal et au trésorier que prengnent ung d'iceulx quatre pour faire le sobre-entendant cellui an, et faicte par eulx ladicte élection, ont à faire une lectre close que de par eulx se adresse ausditz monseigneur le seneschal et trésorier, ou à leurs lieutenans, faisant mention en quelle manière ils ont esleu quatre bons hommes de la ville, lesqueulx (*sic*) (f° **44**, v°) leur presenton[1], que de le ung d'iceulx fassent Clavaire icellui an à recevoir lesdictz émolumens de ladicte réparation dudit port, nommant les tous quatre au pié de ladicte lectre, et par semblable manière autres quatre que prengnent l'ung pour sobre-entendant, et que icelle lectre tramecte à la journée à Nysmes, et le leur facent[2] présenter. Car si non estoient à la journée lesdits monseigneur le Seneschal et trésorier ne les attenderoient pas ung jour, mais feraient à leur plaisir lesdits Clavaire[3] et sobre-entendant[4]. Et que lesditz seigneurs consulz se advisent qu'il presenteront pour Clavaire, car si le *presentat*[5] et institué à ladicte présentation, à la fin de ses comptes de sa recepte de ladicte clavairie[6] non avoit que payer, le consolat payera ses faultes, car il aura esté présenté par les seigneurs consulz. Et y appert l'an mil trois cens septante, et a tant que a la requeste de maistre Arnaut Dolar, les seigneurs consulz que estoient adoncques, présentèrent le seigneur Guilhem (f° **45**, r°) d'Agrefuelh, canabassier, et fust fait clavaire, dont le consolat emaprès[8] en paya pour sa faulte, car ne y avoit que payer une grant somme de monnoye; pourquoy serait bien fait, que quant les seigneurs consulz sur icelle cause ausdit monseigneur le Seneschal et trésorier, ou a leurs lieuxtenans, les advisent que quant instituront le clavaire, ledit présenté et lui feroient sa lectre, que le facent[9] obliger de rendre bon compte, et que lui facent[10] donner bonne sermente au mains ; selon la teneur desdites lettres réaulx[11], lesditz seneschal et trésorier ou leurs lieutenans ne doyvent, ne peuvent deneguer[12] que ne pren-

[1] Présentent. — [2] Fassent. — [3] Receveur. — [4] Surintendant. — [5] Présenté, proposé. — [6] Administration du receveur. — [7] Consulat. — [8] Qui vint immédiatement après — [9]. Fassent. — [10] Royaux. — [11] Dénier.

Digitized by Google

gnent ung desdictz presentez, et de faire le clavaire[1] s'il est présenté pour clavaire, ou de faire le sobre-entendent[2], s'il est présenté pour faire le soubre-entendent.

63. — Veille de Noel. On prie les clercs d'accompagner les Consuls

Item, la vegille[3] de Noël ou le jour de devant, ledit notaire doit adviser lesdictz seigneurs consulz que mandent aux seigneurs clercz de leur conseil, que leur plaise que le jour et les autres festes sollempnelles de Noël leur (f° **45**, v°) plaise de venir au Consolat[4] chascune desdites festes solempnelles, de vespre[5], pour aller aveucques eulx à vespres et au sermon.

64. — Messe de Minuit (a Notre-Dame des Tables)

Item que la nuyt de Noël, au premier ou au second coup de matines, les seigneurs consulz se doivent adjouster[6] au Consolat, en[7] leurs chappelains, notaire, escuyers et menestriers, tous en[8] leurs robbes du Consolat, et de là partir tous ensembles, touchant[9] les menestriers devant, et se tirent[10] vers Taules[11] en[12] leurs torces[13], et se entrent à Nostre-Dame de Tables par la grant porte. Et se assoyent en leur banc, devant l'autel grant, et ouyr la matines et la messe des mynuyt, et au lever de Monseigneur chascun des seigneurs consulz et leur notaire doyvent avoir leurs torce de cire brillant, et se tenir agenoulhier, jusques à ce que le chappellain aye cumergué[14] et dicte et achevée la messe et l'office. Ce retournent par ladicte grant porte de ladicte esglise, les menestriers touchant[15] devant, et s'en tournent (f° **46**, r°) au Consolat[16], et de là chascun prend congié, et s'en vont en[17] son escuyer et sa torce[18], et en[19] ses gens, à son hostel[20].

En note, écriture très-fine: Et lendemain chascun escuyer va quérir son maistre, en leur maison, et lui porter sa robe de consul, et lesditz seigneurs Consulz viennent de leur dite maison audit Consulat, et icellui, pour y assister en la chappelle à troys messes, en même temps que les seigneurs Ouvriers, vestus de leurs robes.

[1] Receveur. — [2] Surintendant — [3] Veille. — [4] Consulat. — [5] Soir. — [6] Réunir. — [7] Avec. — [8] Idem — [9] Jouant. — [10] Dirigent. — [11] Place des Changeurs — [12] Avec. — [13] Torches. — [14] Communié. — [15] Jouant. — [16] Consulat. — [17] Avec. — [18] Torche — [19] Avec. — [20] Maison, hôtel.

Digitized by Google

65. — Dévotions de la Noel, de l'Octave, du jour de l'an de la Saint-Etienne et de l'Épiphanie

Item, le jour de Noël, après disner, lesdictz seigneurs Consulz se doyvent adjouster[1] au Consolat et de là mander quérir[2] leurs seigneurs clerac de leur conseil, les seigneurs Ouvriers et Consulz de mer, pour aller ensembleoyr vespre et le sermon, en[3] leurs chappellains, notaire et escuyers, tous en[4] leurs robbes du Consolat d'icellui an, et quant sont adjoustez[5] s'en vont tous ensembles oyr vespres et le sermon, deux des dictz escuyers portent les verges d'argent devant eulx, et ont acoustume de aller oyr vespres et le sermon, icellui vespre, à Frères Mineurs. Et le second et le tiers jours de Noël, et le jour *d'Agnneu*[6], et de la Parition[7], par semblable manière, vont de vespre[8] en[9] leurs clercz, ouvriers, consulz de mer, et acompaignez de tous leurs dictz serviteurs oyr vespres et le sermon. Nota que le jour de saint Estienne, lesdictz seigneurs vont oyr la messe (f° **46, v°**) et le sermon à Saint Fermin, et le jour de St-Jehan de matin[10] à Nostre Dame de Tables, et les vespres comme dessus est dit, et vont communément le jour de saint Estienne aux Prédicadeurs, et le jour de saint Jehan à Saint Benoit, et le jour d'*Agnneu*[11] aux Carmes, et le jour de l'Aparition[12] aux Augustins.

Note en marge. — De matin viennent avec leurs robes de Consul, de la maison au Consulat, les escuyers après eulx, et illec[13] font dire la messe, et le xxvi décembre, et icelle ouye, s'en retournent à leur dite maison avec leur robes, escuyers, et après disner retournent au Consulat pour vespre, et illec s'assemblent et font venir les seigneurs Ouvriers Consulz de mer, et vont ouyr le sermon.

66. — Jour de l'an. Nomination des Consuls de mer et des Régents des marchands naviguants.

Item, le jour de *Agnneu,* qui est le premier jour de jenvier, premier jour de l'an, est acoustume[14] de faire consulz de mer et regens des seigneurs marchands navigans, et se font à son

[1] Réunir. — [2] Envoyer chercher. — [3] Avec. — [4] Idem. — [5] Réunis. — [6] Jour de l'an; *litt.*, de l'an neuf. — [7] Epiphanie. — [8] Dans la soirée. — [9] Avec. — [10] Dans la matinée. — [11] Jour de l'an. — [12] Epiphanie. — [13] Là. — [14] Coutume.

Digitized by Google

de cloche, de les cloches grosse et moyenne du clocher de Nostre Dame de Tables, en icelle manière : que tous les seigneurs Consulz se doyvent venir de matin en leurs robbes du consolat en la maison du consolat, et de là mandent quérir [1] leur docteur, et en la chappelle du consolat oyent [2] messe tous ensembles. Et oy [3] messe, quant vient environ tierce, font monter un de leurs escuyers amont [4] à la cloche du consolat, que la sonne huyt (f° 47, r°) ou dix coups, affin que cellui qui sonne la cloche au clocher de Nostre Dame de Tables sonne la grosse cloche pour faire venir et adjouster [5] les Consulz des mestiers et l'autre peuple, à l'Ostel du consolat, pour veoir et oyr faire consulz de mer et regens dez seigneurs marchans navigans. Et sonné au clocher ladite grosse cloche, les seigneurs Consulz, en [6] leur clerc se doyvent asseoir en les bancs du couchant dudit porgue [7], et font asseoir tout le peuple qui y sera venuz et adjousté [8]. Et adoncques le docteur prent son teusme [9] pour faire là, par manière de sermon, une collation [10] a l'onneur de Dieu et de la benoite Vierge Marie sa très-digne mère, et des seigneurs Consulz de mer de l'an prouchainement passé, les louans de les reparations que ont faites en leur année en la Robyne, en l'estang, au chemyn de Lates et ailleurs, car dix ou quinze jours devant ledit notaire doit avoir eu en ung long rolle de papier les réparations que les seigneurs Consulz de mer ont faictes (f° 47, v°) en leur année, et avoir advisé lesdictz seigneurs Consulz que entretant ayent mandé à leur docteur ou à autre leur clerc de faire ladicte collation, et mays [11] leur doyvent avoir baillé les noms et subrenoms [12] des seigneurs Consulz de mer et des regens des marchands navigans, que ont esté de quatre ans prouchainement passez, affin que les seigneurs Consulz ne y tournent iceulx qui ont estez dedans lesdictz quatre ans. Et affin que ayent délibéré qui seront consulz de mer, ne que seront regens des seigneurs marchans navigans, et faicte par ledit clerc ladicte collation, ung des seigneurs Consulz, et nommément le premier, doit bailler audit notaire, en une cédule, par escript, les noms et sobremons des quatre vaillans

[1] Envoient chercher. — [2] Entendent. — [3] Ouie — [4] Là-haut. — [5] Réunir. — [6] Avec. — [7] Porche. — [8] Réuni. — [9] Thême. — [10] Discours. — [11] De plus. — [12] Surnoms.

Digitized by Google

hommes que les dictz seigneurs Consulz auront esleuz pour Consulz de mer, pour l'an prouchainement venant, — et les noms et les sobrenoms [1] des deux vaillans hommes que lesdictz seigneurs Consulz auront esleuz pour régens desdictz (f° **48**, **r°**) marchans navigans pour ledit an prouchainement venant. Et ledit notaire, prinse ladicte cédule, doit regarder si les seigneurs Consulz les auront escriptz et mis par la forme que doyvent aller, premiers ou derreniers [2], car s'il y mectent changeur, icellui doit estre nommé premier ; — et le pevrier [3] doit estre le second ; — et s'il y a drappier, le drappier doit estre le tiers, — et l'orgier [4] doit estre le quart. Et au cas que non y ait drapier, et y ait marchant de Fabrerie [5] ou d'autre mestier que ne soit drapier, — l'orgier doit estre le tiers, — et le marchant de fabrerie ou d'autre mestier doit estre le quart, — car communément ont acoustumé de ainsi faire, on auroient esleu homme de telle préhéminense que pour son estat, ladicte orde [6] ne se doyve garder. Et de tout ce, ledit notaire doit avoir devant huyt ou quinze jours averti les seigneurs Consulz. Et emaprès du mandement desdictz seigneurs Consulz récite là à haulte voix en présence d'eulx et de tout le peuple, (f° **48**, **v°**) lesditz Consulz de mer et regens, disant :

Ycy sont les noms et les sobrenoms des seigneurs nouvellement esleux, par les seigneurs Consulz maieurs, pour Consuls de mer de Montpellier pour l'an prouchainement venant, *tel* ou *tel*, *tel* et *tel*. Et après ce sont les noms et sobrenoms des seigneurs nouvellement esleuz, par les dicts seigneurs Consuls maieurs, pour regens des seigneurs navigans.

Et récite en la forme dessusdite par ledit notaire, et publique [7] les noms et sobrenoms [8] desdicz consulz de mer et regens. Lesdicts seigneurs Consulz maieurs en demandent faire instrument par ledict notaire. Et s'il ne estoient advisé de demander instrument, ledict notaire les en doit adviser. Et ce fait les seigneurs Consulz, en [9] leur clerc, se lyèvent de piez [10] et tout le peuple se lyève pareilhement, et prennent congié et s'en vont. Et emaprès [11] s'en vont les dictz seigneurs Consuls et leur clerc, chascun en son hostel. Et emaprès, lendemain, que

[1] Surnoms. — [2] Dernier. — [3] Marchand de poivre. — [4] Marchand de grains. — [5] Rue de ceux qui travaillent le fer. — [6] Ordre — [7] Public. — [8] Surnoms. — [9] Avec. — [10] Début. — [11] Immédiatement après.

Digitized by Google

(f° **49**, r°) est le second jour de janvier ,ou l'autre jour après, quant bien leur vient à point, touteffoiz non y doivent attendre, lesdicts seigneurs Consulz majeurs doivent envoyer quérir par leurs escuyers les devant dictz Consulz de mer nouvellement esleuz, pour les faire jurer et pour prendre d'eulx le sacrement[1] accoustumé de prester, pour consulz de mer, au commencement de leur office, lequel sacrement est escript au *Livre des Coustumes du Consolat* à feulh[2] CCC LII. Et quant l'ont receu, les seigneurs Consulz majeurs, desdictz Consulz de mer, le dit sacrement, les dictz Consulz de mer s'en vont et prengnent de leurs predecesseurs la charge de leur office. Et de toutes ces choses doit adviser le dit notaire lesdicts seigneurs Consulz.

67.—St Blaise. Les Consuls vont au salut a Saint Germain

(*Ajouté*) Et le jour de sainct Blaze[3], au mois de Février, au matin, on va aux honneurs à Sainct Germain.

68. — x et xi novembre 1411. Visite des murailles de la ville

Mémoire que l'an mil cccc xi, a x et xi jours du mois de novembre, fut visitée la murailhe, les portaulx, avant-portaulx[4], toures[5] et tourrelles de la ville de Montpellier, par les seigneurs Consulz et ouvriers, et par les seigneurs Depputez, et en leur compaigne monseigneur Urbain (f° **49**, v°), juge du petit scel et messire Jehan Grimoart, son frère, et que se sont trouvez tant en ladicte muraille que en les portaulx, avant portaulx, tourres et tourrelles, M VIII C LVII morlotz[6], part[7] iceulx de la palissade, que ne sont point en icellui nombre, mais tant seulement la muraille antique de la ville.

(*A continuer*). Achille Montel.

[1] Serment. — [2] Feuillet. — [3] Saint Blaise. — [4] Portes de la seconde enceinte. — [5] Tours. — [6] *Morllotz*, merlets, l. *meriets* — [7] A part.

Digitized by Google

FRAGMENT D'UN COMMENTAIRE SUR VIRGILE

Ce fragment fait partie du n° 358 (Bibl. de l'Ecole de médecine de Montpellier), dont l'écriture date du Xe siècle. M. Libri a signalé l'étrangeté du début, mais sans paraître soupçonner l'importance d'un texte qui contient quelques mots de la langue vulgaire.

L'auteur, ou tout au moins le copiste, écrivait dans une province de langue d'oïl, comme le prouvent les formes *ivrea* (ivraie) et *putaus* (crapaud), l'une bien plus voisine de la forme française que de la forme provençale *abriaga,* latin *ebriaca,* et l'autre qui, si elle avait été écrite par un Provençal, aurait bien certainement conservé l'*l* originelle, *putals* = * *putalis.* Du reste, cet indice concorde avec ce qu'on sait des origines du manuscrit, qui vient de Troyes en Champagne.

C'est un document intéressant à divers titres, et parce qu'il donne une idée des connaissances, ou plutôt des ignorances historiques et mythologiques de l'époque, et surtout parce que la langue en est très-barbare. On y sent à chaque pas l'influence de la langue vulgaire, influence qui s'exerce sur la syntaxe aussi bien que sur les mots.

L'auteur débute par une introduction historique des plus embrouillées, où son ignorance, vraiment puérile, a entassé en quelques lignes les bévues les plus singulières. On y voit Brutus et Cassius transformés en un personnage unique, qui a régné sur les douze tribus des Étrusques. Jules César est assassiné par les sénateurs à coups d'escabeau. Octave envoie « ses consuls », et parmi eux Antoine, combattre Brutus. Virgile prend parti pour Antoine et l'accompagne en Egypte. Cléopâtre, partant pour la bataille d'Actium, emporte « sur la proue de son navire » les deux aspics qui doivent lui donner la mort. On reconnaît là le procédé habituel de l'imagination populaire, qui déplace ou modifie les circonstances dont se compose un fait historiquement vrai, de manière à en former une unité dramatique aux apparences plus théâtrales.

Voilà ce qu'il fait de l'histoire. Quant à la mythologie, il la traite encore plus mal. Pour lui, Narcisse est fils d'Apollon,

Digitized by Google

Hyacinthe, de Dédale. De ce même Hyacinthe, il fait tour à tour la victime d'Apollon ou celle d'Ulysse. A la place de Phryxus, il met Jupiter sur le bélier à la toison d'or. Il confond les aventures des Argonautes avec celles d'Apollon et de Neptune, trompés par Laomédon. Il prend les Furies pour les Parques. Il prétend que, comme Jason faisait des difficultés pour épouser Médée parce qu'elle avait plusieurs enfants, celle-ci ne trouva rien de mieux que de les tuer ; touchante avance qui naturellement décide Jason à la prendre pour femme. Cependant il faut dire, à sa décharge, que ces bizarreries ne sont pas toutes de son cru. Quelques-unes avaient cours parmi les doctes d'alors. Ainsi l'explication quasi-comique du meurtre des enfants de Médée se retrouve dans le ms. 253 (Virgile glosé, du IX-Xe siècle), avec cette différence que Jason, saisi de dégoût, refuse d'épouser une mère aussi dénaturée.

Aux bévues du commentateur il faut joindre celles du copiste, qui sautait ou estropiait les mots. Ainsi il écrit *imaginem* (p. originem), *insup* (p. insuper), *fortui* (p. fortuito).—Aestimans se illa delusa flendo mutata est in truncum, *pour* « æstimans se *delusam illa,* etc.—Umbra persecutio juniperi gravis malorum hominum, *pour* « umbra juniperi, persecutio, etc. » — Peritissimus in tantum ut, [quum] videret, etc. »

Notre commentateur a écrit avec ses souvenirs plus qu'avec ses notes. Ce n'est que de cette manière qu'on peut expliquer l'étrangeté et la fréquence de ses erreurs.

Il est visible qu'il a lu Servius, bien qu'il soit beaucoup moins complet et que son exégèse diffère parfois de celle du célèbre grammairien.

J'ai eu soin d'indiquer les principales différences [1].

La dernière partie de cette publication se compose des particularités phonétiques, grammaticales et lexicologiques, que j'ai relevées dans le texte latin.

J'y ai joint les particularités analogues que j'ai remarquées

[1] L'édition de Servius dont je me suis servi est celle d'Albertus Lion, *Commentarii in Virgilium Serviani; sive commentarii in Virgilium qui Mauro Servio Honorato tribuuntur. Accedunt Virgilii interpretes a Maio drimum editi, Philargyrius et Probus.* — Gottingæ, apud Vandenhoeck et Ruprecht, M DCCC XXVI.

Digitized by Google

dans les gloses du ms. 253 (IXe-Xe siècle[1]) de l'Ecole de médecine. Je ne parle, pour ce manuscrit, que de celles qui sont relatives à la phonétique. Quant à celles qui intéressent plus directement la lexicographie, elles seront, avec d'autres que j'ai recueillies dans un assez grand nombre d'autres manuscrits, l'objet d'une publication spéciale, où je démontrerai plus longuement que je ne puis le faire ici que ce ms. 253 est originaire de la France d'oïl.

J'ai noté les plus petites particularités d'orthographe, et même, autant que cela était possible, d'écriture : ainsi, j'ai laissé subsister les majuscules qui se rencontrent parfois dans le corps des mots. Je sais par expérience, et les spécialistes savent comme moi, qu'on peut glaner dans ces infiniment petits des indications parfois précieuses.

COMMENTAIRE SUR VIRGILE

(BUCOLIQUES. — GÉORGIQUES, 1er *livre*)

Ms. 358, fo 27, ro. — Tempore illo gubernante Julio Cesare imperium, regnavit Brutus Casius super XII plebes Tuscorum. Et exortum est bellum inter Julium Caesarem et Brutum Casium, cum quo Virgilius erat ; superaturque Brutus a Julio. Post hoc Julius occiditur a senatu scabellis subpedaneis. Et successit in regno ejus filius sororis suae Octaviae[2], Octavianus Augustus. Qui, regno accepto, in hereditate Bruti suos consules misit ; ex quibus unus erat Antonius qui illis preearat, quique bellum postea Cesari dedit Augusto, et superatus interfectus est, propter quod cum clasibus eum in mare superavit. — Postea autem exul effectus in Egyptum fuit[3], regine Aegypti Cleopatre auxilium petens, Virgilio secum comitante[4], quod etiam adeptus est, sibique conjuncta est jure matrimonii. Post hoc Antonius et Cleopatra cum classibus magnis in Ita-

[1] Ce ms. contient des gloses interlinéaires de deux mains, les unes, qui sont plus nombreuses, du commencement du Xe siècle, et les autres du XIe. Ces dernières ayant moins d'importance, j'y joins la désignation d'époque (X-XIe s.), afin qu'on ne les confonde pas avec les premières.

[2] Octavie était la sœur d'Auguste, qui avait pour mère Atia, nièce et non sœur de Jules César. — [3] Pour *fugit*.

[4] Il faut probablement lire *se concomitante*.

Digitized by Google

liam venerunt. Cleopatra autem in navis suae prora duxit duos serpentes ut eam serpentes occisissent, si esset victa. Postquam Antonius cum Cleopatra navali bello in Acteo litere victi sunt, semetipsos permiserunt morderi. Antonius fuit mortuus[1]; Occavianus[2] accipiens Clepater jussit medicari, quae adepta est sanitatem aliquantulam. Tamen post parvum tempus mortua est. Cesar veniens Romam ablator[3] agros ab is qui partibus Antoni faverant suis dedit, inter quos fuit Virgilius. [Cum vero agro eam privatus simul cum gratia][4]. Amici vero sui de potentibus Octaviani, Emilius Macer, Gentilius Varus, Mecenas dispensator, Cornelius Gallus, Asinius Pollio miserunt ad eum[5] ut faceret aliquod intercessorium pro se[6] ad Cesarem. Inimici vero illius erant Cornificius, Bavius et Mevius.

Fuit imitatus nobiles poetas, in eglogis Teocritum Siracusanum, in georgicis (f° 27, v°) Isiodum, fecit[7] .II., videlicet unum de agris, siillis[8], seminis, pecoribus[9], apibus. Iste subtilius considerat quia. IIII. differentie sunt agri. Est autem ager seminibus aptus, inde primus; aliis[10] arboribus aptus, inde secundum fecit; tercius pascualis, inde fecit tertium de animalibus; quartus ager floribus et apibus, inde fecit quartum. Bucolicon a bubus, a majori parte, non ut solum de illis ibi tractet. Georgicon terre cultus, eo quod cultoram terre ibi insinuet. Aeneida ab Enea et facta regum. Unde Omerus fecit quadraginta[11] egloga. Exceptio est de antiquis fabulis ubi nihil sit de suo nisi locutio et conpositio.

Tres autem sunt principales partes scientiae in his artibus

[1] On sait qu'Antoine se tua d'un coup d'épée.

[2] Bévue du copiste, qui a confondu le *t* avec le *c*.

[3] Pour *ablatos*. Bévue du copiste, qui a été trompé par la ressemblance de *s* avec *r* final.

[4] Je ne comprends rien au passage que j'ai mis entre crochets.

[5] A quoi se rapporte *eum?*

[6] A quoi se rapporte *se ?*

[7] Pour (*qui*) *fecit*, cf. Isiodum ..... qui primus scripsit, P. 431.

[8] Pour *solis*, ablat. pluriel de *solum*, sol?

[9] Il faut rétablir (*alterum de*) *pecoribus*, cf. p. 437.

[10] Pour *alius* Le copiste a confondu avec *is u* et *s* conjoints.

[11] Peut-être après *quadraginta* faut-il suppléer VIII, l'Iliade et l'Odyssée, donnant un total de quarante-*huit* chants.

Digitized by Google

deprehense, fisica, ethica, loica. Fisica, naturalis, in bucolicis; ethica, moralis, in georgica; loica, rationalis, in Eneidis. Quia tres fuerunt vite. Prima naturalis, quando vivebant homines de carnibus pecorum, quod ille voluit intelligi per bucolica, quia de pecoribus ibi agit. Secunda moralis, ethica. Alia etas postquam homines cepit excolere terram, plantare arbores, et dicitur moralis quia mores de terra procedunt; quam voluit significare per georgica, ubi de seminibus, arboribus, pecudibus locutus est. Tertia rationalis postquam ceperunt bella surgere quod ad rationem [1] pertinet, quam significavit per Eneida ubi pugne referuntur. Bucolica et georgica scripsit in Parcenopem civitate, quae tria nomina habuit Partenope, Cumae, Neapolis, XII Eneida in Roma.

Secunda egloga.—I. Allegorice. Coridon, Virgilius. Alexis, vel Asinius Pollio, vel filius suus Salonninus, vel Alexander servus Asinii, qui fuit pulcher, quem dicitur dilexisse Virgilius. Sed melius ad Octavianum. Hic Virgilius adolando ostendit amorem suum in rege. — 24. *Anfion* [2] *Dircheus.* Antiopa [3], Nictei Tebana filia, ab Jove conprehensa, timuit patris iram; in Doronem (f° 28, r°), montem Boaetie confugit. Quam Opopeus, rex Sidonie, adamavit et subjunxit. Sed Nicteus moriens fratri suo Licho persecutionem puelle mandavit. Ille Opeum interfecit, Siconiam evertit, Antiopam captivam evexit. Quae terum in solitudine Citaronis montis fugit, filiosque duos de

[1] Singulière explication, qui semble un commentaire ironique de l'*ultima ratio regum*.

[2] Voici la version du ms. 253, f° 5, v° :

Hic Amphion filius Jovis fuit, ut alii dicunt Mercurii, cujus lyra accepta, canens muros thebanos dicitur constituisse; ut ejus cantu spontanea se saxa muris imponerent. Quod aliter protulit Servius.

[3] Voici la version du mns. 253, f° 5, v° :

Antiopa, Nicthei regis filia, ab Epapho per dolum est stuprata. Que ob id a viro Lico est ejecta. Qua pulsa, Dircen duxit uxorem. Cui suspitio incidit virum suum clam cum Antiopha occubuisse; itaque impetravit a famulis ut eam vinctam in tenebris clauderent... Cum partus in..., et Jovis voluntate effugit vincula, et in monte Citherone partum exposuit. Natos Cetum et Amphionem. .... hos quidem pastor pro suis educavit. Quos postea mater agnovit. Illi vero postea injurias matris exsecuti Licum interfecerunt. Dicitur vero (?) tauros indomitos religatum (?) vita privaverunt. Ex cujus sanguine lacus exorevit juxta Thebas, qui usque hodie appellatur Dircen.

Digitized by Google

quodam pastore habuit. Quos collectos pastor edocuit, unumque Anfionem, alterum Zetum nominavit. Quorum Anfion studium lire habuit, et sic citarizare dicitur ut montes et saxa ad se advocaret. Zetus, frater ejus, muros Tebanorum dicitur conposuisse. *Dircheus*, a Dirce fonte, in qua postea sua mater vocata est. — 24. *Acteus*, dilectabilis[1], nemorosus. *Arachintus,* mons Boetico. Sicut ille movebat saxa, silva [2] suo cantu, sic movearis [3], o imperator, meis carminibus. — 26. Dafnis, rex pastorum, filius Apollonis; *Pan, dus* [4] pastorum, filius Mercurii conversi in arietem ex Penelope uxore Ulixis, qui fuit dux Grecorum. Inventor fistularum et naturarum [5]. Adamavit Silinguam deam, filiam terrae. Voluit cum ea concumbere, et illa nolebat. Nescivit qualiter eam adtingeret. Mutavit se in arietem, et videns eam cepit persequi illam. Hoc videns cepit fugere. Cum jam illa[6] adpropinquaret eam, illa miseratione Deorum mutata est in arundine, quas ille amplectens pro amore fecit inde fistulam VII calamorum, et hoc ibat cantando. Ante nemo conjuncxerat nisi duos; unde et grece fistula, siriga dicitur. — 33. *Pan curat,* sive sanat, sive curam de illis habet. — 48. *Narcissus* fuit filius Apollinis[7] et conversus in florem. — 54. *Laurus* Apollini, *mirtus* veneri dedicata est. — 61. Paris, filius Priami, filii Dardani.

Egloga III. — 37. *Alchimedon,* aritinneticus erat. — 40 *Conon,* Samius genere, matematicus peritissimus. — 40, 41. Quur non nominavit illum alternum? Quia dicuntur Romani eum occisisse. Nomen ejus Vodoxus [8], dux geometricus, qui dicitur totum orbem pastori [9] radio hoc est virga geometricali. Vel quando Aegyptus fuit inundata a Nilo, ita ut nullus (f° 28, v°) sciret suam possessionem, iste per suam artem uni-

[1] Je ne vois pas comment notre commentateur a pu croire que *delectabilis* pût être l'équivalent de *acteus*, que Servius traduit par *littoralis*.

[2] Pour *sylvas*.

[3] On pourrait lire aussi bien *siomovearis*.

[4] Pour *Pan, deus*.

[5] Pour *naturæ rerum*.

[6] Pour *ille*.

[7] C'est une erreur.

[8] Pour *Eudoxus*. Il est ici confondu avec Archimède, tué au siége de Syracuse par un soldat romain.

[9] *Pastori* n'a ici aucun sens. Il faut sans doute lire *pastorali* et suppléer *emensus fuisse* ou *descripsisse*.

Digitized by Google

cuique partitus fuit. — 46. *Orpheus* filius Caliopaee et Eoagri fluminis, dicitur sic suaviter lirare, ut pre dulcedine venirent cuncte bestie, et silve inclinarent se, et sequerentur eum. — 104, 105. *Dic quibus in terris... tris pateat.* Alii dicuntur de scuto Aicis, qui habuit tres ulnas ubi forma celi fuit.... Alii dicunt foramen in Sicilia, per quod Proserpina rapta est a Dite patre, hoc est Pluton, qui et Horcus. Alii dicunt quod filiosophi[1] fecerunt puteum continentem tres ulnas, ubi viderent quando esset sol in medio centro[2]. Sed, quod verius est, Celius quidam Atheniensit[3] consumpsit omnem suam substantiam, et nihil sibi reliquid nisi tres ulnas ad sepulchrum. — 106, 107. *Dic quibus in terris inscripti nomen*[4]. Jacinctus, Dedali filius, ab Apolline dilectus, et ab ipso aliquo casu occisus, et propter amorem in florem jacincti conversus. Alii autem dicunt quod sanguine Aicis, qui se occisit gladio Ectoris, inscriptum esse florem Aeae, hoc est Herodotus[5], quia hanc vocem exclamaverunt Greci cum ille se occidisset. De illo sanguine fuerunt nati illi flores cum eadem scriptura; vel de cineribus Jacincti, qui est interfectus ab Ulixe[6], nati dicuntur flores.

Ecloga IV. — I. *Sicelides musae.* Haec egloga non dicitur propriae bucolica. Dicunt alii quod fecisset eam in honorem Pollionis, vel filii ejus Salonini, quod inde nomen accepit (quando ille fuit natus expugnabat Pollio Salonoscium[7]), sed, quod verius est, in laude Cesaris, et est de restauratione novi seculi quod fuit tempore Saturni. — 4. VII Sible[8] fuerunt. Una ex illis in Cyma civitate prophetavit de Christo, quod iste adolando transtulit ad Octavianum. — 6. Fuerunt tria tempora, aureum[9], tempore Saturni, quando nulla gens insur-

[1] Pour *philosophi.*

[2] Servius place ce puits à Syène, en Egypte. Le glossateur du ms. 253 le met en Italie : — puteus *in Italia,* in quo antiqui divinabant.

[3] Pour *Atheniensis.* Servius dit que c'était un Romain ; ce qui s'accorde mieux, en effet, avec la forme du nom.

[4] Pour *nomina.*

[5] Que vient faire ici Hérodote ?

[6] Notre commentateur est en contradiction avec lui-même : il vient de dire que Hyacinthe avait été tué par Apollon.

[7] Pour *Salonas civitatem.*

[8] Pour *Sibyllæ.*

[9] La phrase complète serait *aureum* (*tempus fuit*).

Digitized by Google

gebat contra (f° 29, r°) aliam, et omnis habundantiam [1]. Deinde aliud argenteum, minus bonum. Tertium ferreum, tempore Romanorum. Propter duritiam illorum, illa dixit quod tempore Christi rediret illud aureum, et iste dixit de Octaviano. — 1. Sicelides deas invocat, quia Teocritum imitatus fuit. — 24. *Erba fallax veneni,* aconitum que in Sardinia nascitur. — 34. Euristeus [2] rex Gr[œci]æ habebat nepotem nomine Jasonem, quem timebat areptonem [3] regni sui. Et Erculem filium Jovis, ex alia dea generatum, habebat Juno odium [4]. Et quia illa exortabatur propter Herculem, et ille, propter jam dictam rationem, mittebat eos ad multa pericula; una vice misit illos ad Colcos propter pellem auream, in qua Jupiter [5] ascendit in celum. Sciebat quod non impetrarent, et voluit ut ibi occiderentur. Illorum navis habuit nomen Argo, et gubernator Tiphis, et illorum puer Hylas. Qui puer, navigantibus illis, ivit ad unum fontem bibere. Quem rapuerunt nimphe propter illius pulchritudinem. Tunc [6] clamabant illi: « Hylas! Hylas! » et resonabant litra per Echonem. Tunc venerunt ad Trojam, et non permisit eos Laomedon rex ire in portum. Ideo illi reversi pugnaverunt contra illum, et occiderunt, et civitatem diripuerunt. Pervenientes ad Colcos protulerunt adventum rei [7]. Tunc ille rex dixit quod intolerent [8], nisi irent ad infernum, et deferent dentes Cerberi, qui est canis ad hostium inferni tria habens capita (quod visum illi fuit inpossibile), et seminaret [9] eos in uno agro, unde surgerent homines galleati et armati cum quibus expugnarent eam civitatem [10],

[1] Pour *abundantia erat.*

[2] Eurysthée a été confondu avec Pélias.

[3] Pour *arreptorem.*

[4] Pour *odio.*

[5] Jupiter a été confondu avec Phryxus.

[6] On lirait plutôt *tuno;* cf. p. 420, note 3.

[7] Pour *regi,= régis.* — Ni Apollonius, ni Val. Flaccus, ne font mention de cette prétendue guerre des Argonautes contre les Troyens. Il est remarquable cependant que la même particularité se retrouve dans le Darèi de Frédégaire (*Romania,* n° 10, p. 139 et p. 138). Il faut en conclure qu'ics comme ailleurs notre glossateur n'a fait que reproduire une tradition plus ancienne.

[8] Pour *quod (auream pellem) non tollerent.*

[9] Pour *seminarent.*

[10] Le commentateur persiste à confondre la *toison d'or* avec la ville de Troie.

Digitized by Google

et per vim tollerent. Quod illi non potuissent, nisi Medea, filia illius regis, adamaret Jasonem. Tunc Jason promisit ei quod accepisset eam uxorem. Et illa dedit ingenium quod[1] ille ivit, et accepit boves Vulcani qui flammas fundebant naribus, et aravit inde campum, et seminavit de dentibus. Unde et surrexerunt predicti homines, cum quibus expugnavit civitatem et interfecit regem. Tunc dixit quod non acciperet illam quia filios habebat. Tunc illa propter amorem occisit filios, et tunc accepit eam[2]. — 47. Tres sunt Parce, Alecto, Thesifone (f° 29, v°), Megara[3], quae dicuntur cursum vite humane regere. Una tened[4] fusum[5] colum hoc est nascentes, altera fusum hoc est viventes, tertia rumpit, hoc est preest morientibus. A quibus etiam inponuntur facta. — 56. *Linus,* filius Apollinis et Psamnatis, Thebeis oriundus. Qui cursum solis et lunae omniumque siderum atque rerum carminibus conscripsit. — 60. *Incipe parve puer.* Dicitur quod si riserit instans (sic) parentibus ante dies XL, signum mortis est, et si non, vitæ (sic). — 61. *Tulerant,* hoc est sustinuerant. — 62. *Cui non risere parentes.* Jupiter et Juno fecerunt sponsionem ut conciperent sine concubito. Et peperit Jupiter Minervam, et Juno Vulcanum. Qui postea voluit eam accipere. Quem illa propter deformitatem sui noluit eum in sua (sic) cubili, nec voluerunt eum Di in sua mensa. Insup[er] projecit eum Jupiter de celo. Tamen quia de genere Deorum fuit, constitutus est deus fabro-

[1] Pour *quo.*

[2] Le commentateur a-t-il cru que Médée était une fille-mère, qui avait voulu profiter de l'embarras où se trouvait Jason pour lui imposer sa main ? Qui aurait jamais soupçonné que ce drame atroce pût ainsi tourner au vaudeville ?

Voici la version du ms. 253, qui concorde en partie avec celle-ci : *Medea adamavit Jasonem. Sed responsum est ab illo* [*non*] *posse eam accipere propter plurimos filios, nisi eos omnes interimeret. Quæ jussum illius libenter exsequitur interimens filios suos, diligens pocius nuptum Jasonis quam vitam filiorum. Unde pro nimia crudelitate spreta est a Jasone Quæ omnia instigavit Cupido deus amoris.* — F° 13, v°, glose du v 48 de la 8e églogue.

[3] Les Parques sont confondues avec les Furies. Semblable confusion dans le ms. 253, f° 22, r°. Dans le même ms., mais peut-être d'une autre écriture, les noms des Furies sont Cloto, Lachesis, Atropos, f° 36, r°.

[4] Pour *tenet.* Le *d* est tellement engagé dans l'*e* qui le précède, qu'on serait tenté de lire *teneo.*

[5] *Fusum* aurait dû être supprimé ici.

Digitized by Google

rum. Qui postea non cognoscebat suam imaginem[1]; ideo fecit sellam ferream de qua nemo potuisset surgere. Accidit fortui[to] ut, quando invitavit omnes Deos et Deas ad suum convivium, sederet ibi sua mater. Surgentibus cunctis, illa non potebat surgere, tunc risit parum. Inde eam cognovit.

Ecloga V.— 10. *Filiis,* regina Traciæ, Gitonis filia, Demofontem, filium Thesei regis, adamavit revertentem de bello trojano. Ille autem dixit non posse eam accipere, nisi prius iret disponere domum suam. Illo autem abeunte et in revertendo moram faciente, aestimans se illa delusa[2] flendo mutata est in truncum. Post ille veniens amplexuit eam, statim illa emisit folia.— 11. *Alcon,* peritissimus sagittariorum Cretelensium in tantum ut, [cum] videret quadam die filium senioris sui[3] a serpente rapi, ille directa sagitta interfecit serpentem, cum haberet amplexatum puerum, inleso puero.—11. *Codrus,* princeps Atheniensium. Ortum est bellum inter Athenienses et Lacedemonas[4]. Illis jugantibus, responsum est ab Apolline neutri[5] fore victoriam, nisi quorum princeps prior interiret. Cum nemo auderet suum occidere principem, Codrus cupiens suorum (f° 30, r°) victoriam plus quam vivere, indutus vili habitu perrexit ad adversarios, et tamdiu ibi jurgatus est usquedum occideretur ab eis.— 30. *Thiasos,* ludi qui fiebant in festivitate[6] Liberi patris. Texebat[7] folia vitibus vel astis, et cum hoc ludebat.

Ecloga VI. — Hanc eglogam rogavit Gentilius Varus Virgilium ut faceret, et narraret ibi quomodo rogaverunt duo discipuli Chromis et Mnasilus Silenum suum magistrum, ut narraret eis quae audierat a suo magistro Apolline de constitutione mundi et de aliis plurimis. — 41. *Deucalion* fuit Thesalus. Quodam tempore iratus Juppiter generi humano induxit diluvium ad delendam omnem carnem. Tum Deucalion, data sibi auxilio Deorum, cum uxore Phyrra fugiit in montem Pharnasum. Erat ille de genere Deorum, et illa filia terrae. Diluvio

[1] Pour *originem*
[2] Pour *delusam illa*.
[3] Servius dit que c'était le propre fils d'Alcon.
[4] Pour *Laconas*. V. Servius.
[5] Pour *neutris*.
[6] Avait d'abord écrit *festivatate*.
[7] Pour *texebant?*

Digitized by Google

transacto, accepit Phyrra ossa matris suæ (sic), hoc est terrae videlicet, et petras quodquod ille jactavit, creverunt viri, et quod illa, femine. — 42. *Prometheus*. Antequam genus humanum habuisset focum, qui solis Diis erat in caelo, tunc ille accessit ad solem cum ferula, et accipiens focum tradidit mortalibus. Quo conperto, Juppiter, quia rem divinam promulgavit, religavit eum in Caucaso, monte Scithiae, ubi habundant aquilae. Et jussit vorari ab eis usque ad nihilum, et iterum crescere, et jecor ejus semper lacerari. – 46. *Pasifen* Sileneus solabatur. Fuit uxor Minohis, Cretensium regis, cui dederat Neptunus taurum candidum. Audierat Pasifen dicere quod Jupiter solebat apparere in juvenco niveo. Illa autem, propiciens illum juvencum, adamavit eum. Cui fecit Dedalus vaccam lineam, et involvit corio vaccae. Et inclusit eam intus. Ille autem[1] ad calorem concubuit cum ea. De qua natus est Minotaurus, cui postea idem Dedalus fecit Labilintum, ubi et postea adorabatur quia ex genere Deorum[2]. — 48. *Prophetides,* (f° 30, v°) filie Proeti regis Argivorum. Erant pulcher. Pretulerunt se Junoni. Ideo illa percussit eas amentia in tantum ut crederent se esse buccole. Et *falsis mugitibus impleverunt agros,* ideo falsos quia non erant illis proprii. Et querebant in suis planis frontibus cornua. Fuerunt autem nomina earum Crusippe, Ifione, Istinasa[3]. — 60. *Corthinia,* civitas Crete, ubi putabantur solis fuisse armenta. — 61. *Hesperides* puelle, filie Adlantis Hesperi fratris. Proprie debuerant dici Adlantides, que custodiebant ortum patris in Oriente mala aurea habentem, consecratum Veneri. Adlantis[4] puella, filia Cinei regis, currebat velociter ita ut nullus cum ea. Sed quicunque temptasset, moriebatur. Hyppones autem, Megari filius, nepos Neptuni, ivit ad Venerem petens auxilium quomodo eam vinceret, quia illa erat dea luxurie. Tunc illa misit eum ad illas puellas, et jussit accipere mala, cumque cepisset, currere. Illa autem quia aliquantulum amabat eum dixit : « Noli mecum currere, quia non me

[1] Après *autem* se trouve une abréviation, formée d'un V renfermant un *g* minuscule. Je n'ai pu en deviner la signification.

[2] *Erat* sous-entendu après *Deorum ?*

[3] *Lysippe, Ipponoe, Cyrianassa,* d'après *Servius*.—Proetides filiæ Proeti et Climenes vel Ipote quarum nomina erant *Crusippe. Ifione. Istinasa*. (Ms. 253, f° 3, r°).

[4] Pour *Atalante* ou *Atalanta*.

Digitized by Google

vinces. » Illis currentibus, jactavit ille unum pomum. Illa reversa mirabatur, et tunc ille supercurrit. Cum iterum illas supercurreret, ille projecit aliud. Tali modo vicit eam. — 62, 63. *Phoeton,* filius Solis ex quadam nimpha, cum esset incertum cui filius esset, ivit ad patrem suum, petens ut ad insigniam quod filius esset ejus, inponeret eum in suo curru cum equis, et si perageret officium patris, nosceretur filius. Tunc ille ascendens nescivit bene temperare currum, cecidit in Eridanum fluvium. Tunc concurrentes omnes suae sorores nimphe, condolentes casui, tamdiu fleverunt usquedum conversae sunt in alnos muscosas[1]. Et est patronomicum a fratre harum. Mater Climine nimpha dicitur. — 64. *Permesus,* flumen Boetiae. *Gallum* ipsum Phoetontem vocat. — 65. *Aonas,* montes Boetie, ubi eum duxit una ex suis sororibus. — 72. *Grineus,* nemus Colofonie[2], consecratus Apollini. — 74. Dicit Virgilius : « *Quid loquar aut scillam Nisi* », aut (f° 31, r°) Forci. Nisus rex pugnabat cum Minoe rege Cretensium, eo quod dolo occidenset[3] filium suum. Quem Minoem adamavit Scilla filia Nisi. Et ipse Nisus habebat crimen (sic) purpureum fatalem, ut quandiu incipressis[4] crinis maneret, victor contra omnes sibi repugnantes existeret. Tunc Minoe dixit Scillae ut daret ei crinem patris sui, et ille acciperet eam uxorem. Et illa fecit sic. Postquam autem vicit eum, sprevit eam, et noluit accipere eam. Illa tunc pre dolore conversa est in avem, et Nisus in alteram. Ob quam causam semper Nisus per aera volans eam insequitur. Altera Scilla fuit Forci filia, quam adamavit Glaucus Deus maris. Et ipsum Glaucum amabat Circe filia Solis. Erat fons ubi Scilla solebat balneare ante ortum Solis. Tunc Circe rogavit suum patrem Solem ut ei aliquod faceret malum. Factum est autem quadam die, cum Scilla secundum morem se balnearet, surrexit Sol maturius solito, et invenit Scillam in fonte. Tunc illa voluit surgere. Quantum in aqua Sol invenit mutata est nigra, et quod pilos habuit in inguine,

[1] « Donec pre nimio dolore verterentur in alnos et populos, et statim circumdarentur amara cortice simul et *musco.* » (Ms. 253, f° 3, r°.)

[2] Strabon place ce bois sacré au nord de l'Eolide, et non au centre de l'Ionie, à Clazomène, comme le veut Servius, et encore moins au sud, à Colophon, comme l'indique notre commentateur.

[3] Pour *occidisset.*

[4] Pour *impræscissus?*

Digitized by Google

omnes mutati sunt in canes. Et erat in navi[1], et quod naves adpropinquabant ad eam, illi canes lacerabant illos nautones. Tunc Neptunus, deus maris, percussit eam suo tridenti. Statam (sic) mutata est in scopolum, ubi usque hodie merguntur naves. — 78. *Tereus*, rex Tracum habuit uxorem nomine Proognen, filiam Pandionis regis Atheniensium. Que Proognes habuit sororem nomine Filomelam. Rogavit quadam die Proognes Tereum ut iret Athenas, et adduceret inde sororem suam Filomelam. Factum est autem cum eam adduceret, adamavit eam, et oppressit atque concubuit. Timuit ne hoc diceret illa Progne. Abscidit linguam ei. Tunc illa et ipso sanguine scripsit hoc scelus in[2] calamo, et misit sorori. Tunc Prognes irata immolavit filium suum, et suo paruit viro prandium. Cumque epularent simul, tunc Proognes, dolore anima permota, dixit viro suo : « Jam quia violastis[3] (f° 31, v°) sororem meam modo, filium tuum commedis. » Tunc pre tristitia omnes conversi sunt in aves, Tereus in upupum, Proognes in hirundinem, Filomela[4] in luscinam, ille puer, cui nomen fuit Innoem, in misingam. — 83. *Eurotas,* fluvius Licaoniæ (sic), in cui ripa plurimi sunt lauri consecrate Apolloni, et templum illius.

Ecloga VII. — I. Per Moelibeum[5] unus ex amicis Virgilii;[6] Coridon, Virgilius,— Thyrsis, Cornificius;[7] per Dasnidem regem pastorum Octavianus. — 41. *Immo ego Sardiniis* — Cornificius ad Antonium[8]. — *Erba* nascitur in insula Sardinia, similis apio. Quam qui manderit risu fungitur moriens. — 43. *Si mihi*[9] *hec dux*[10]. Loquitur ad Antonium[11]. Lucem dicit et diem tempus peregrinationis et exilii. Ut si multum ibi fuisset, sic habuisset eum[12] perosum. — 55. *Formosus Alexis*[13] *hinc*

[1] Pour *in mari*. — [2] *In* change le sens ou n'en offre aucun.

[3] L'*s* final a été effacé. — [4] Ecrit d'abord *Filomelam*.

[5] Ecrit d'abord *Moelebeum*.

[6] Il faut sous-entendre *intelligitur* ou tout autre mot analogue. De même après *Octavianus*.

[7] Il faut sous-entendre *est*.

[8] *Ad Antonium* a été mis ici par inadvertance.

[9] *Non* doit être rétabli après *mihi*.

[10] Pour *lux*.

[11] Que vient faire ici *Antoine ?*

[12] *Eum* se rapporte sans doute à celui que le commentateur appelle Antonius, et Virgile, Corydon.

[13] Le vrai texte porte : *montibus his*, et non *hinc*.

Digitized by Google

habeat. Hoc est, si Octavianus fuerit mortuus, omnis gloria cadet Cornificius [1] de Roma, si fuerit propitia Roma, omnia bona habebimus [2] — 61. *Alcide,* Herculis. — 63. *Phillis amat corilos,* Cesar Mantuanos. Dum ille adamaverit (istaque dixit) [3] non erunt fecundiora nobis. — 65. *Fraxinus in silvis.* Virgilius de Octoviano: « Quam [4] ista omnia in istis locis sint pulchra satis, si me auscultes, in mea carmina tibi cedent dent [5] locum, viliores erunt.» Vel Cornificius de Antonia, pastor de pastore [6]. — 69. *Haec memini.* Ad Octavianum, quasi ille laudaret Virgilium qui vicerat Cornificium.

Ecloga VIII. — I. *Pastorum musam.* Primum loquitur unus amicorum Virgilii referens quomodo cantaverunt Damon hoc est Cornificius [7], et quid dixerit Alfesibeus de quadam muliere. Per Amarillidem [8]. — 6. *Tu mihi seu magni.* Virgilius de Octoviano. — 7. *Legis,* eligis. — 12. *Hanc sine... perpere,* paulatim crescere. Per laurum corona victorie regis, per aederam corona poete. Dicit Virgilius « Quia habes gloria regni, me fove quia ego te laudabo » vel « quia habes coronam vincendi, disce a me philosophiam ut habeas coronam de hedera poetalem. » — 30. *Oeta,* Thesalie. — 59. *Specula* est locus altus unde aliquid speculatur. — 62. *Haec Damon,* Virgilius istas incantationes. Allegorice Virgilius hoc facit ut ad se adducat gratiam regis vel Romam [9]. — 65. *Verbena,* genus herbe castissime nascens in sancto loco. — 65. *Mascula tura,* fortia

[1] *Cornificius,* ainsi intercalé, n'offre aucun sens.

[2] Il semble que ce membre de phrase aurait dû correspondre plus exactement au premier. Au lieu de *si fuerit propitia,* je proposerais *si vixerit et propitius fuerit Romæ,* etc.

[3] Il est probable que ces mots *istaque dixit* doivent se placer après *Fraxinus in silvis.*

[4] Il faut lire *quamvis,* ou peut-être *quum;* cf. p. 429, l. 18

[5] *Dent* est probablement la finale de *concedent,* qui aura été répétée par inadvertance.

[6] Le sens n'est pas clair. Peut-être faut-il compléter ainsi la phrase; *vel Cornificius* [*loquitur*] *de Antonio,* [*vel etiam*] *pastor* [*loquitur*] *de pastore.* « Ou bien c'est Cornificius qui parle d'Antoine, ou bien encore c'est un berger qui parle d'un berger. »

[7] Il faut ajouter *et Alfesibeus.*

[8] Après *Amarallidem* se trouve un mot écrit en abrégé que je n'ai pu restituer : *uir,* peut-être *Virgilius.*

[9] Pour *vel* (*ad*) *Romam ?*

Digitized by Google

optima, sanos sensus. Quia (f° 32, r°) quia (sic) non amabat qui autem amant non habent sanus sed insanos [1]. — 67. *Experiar,* probabo vel temptabo *(adole)* [2]. — 82. *Incende... sparge molam,* quia molere debes dum haec carmina facis. Est bitumen, ut dicunt, prope Sodomam quod durat in aqua et liquescit ignebus. Miscuit cum cera et fecit statuam. Est lapis in mare talis, qui omne ferrum super se transiens, per aquam ad se ruit. Idcirco navite illius regionis non audent suas classes ferro vinciri sed illo bitumine liniunt.

Ecloga IX. — I. *Quo te Moeri* [3]..... st Meris Virgilius, sed melius unus ex suis discipulis..... mius vel Emilius Macer fugit [4] tamen de possessio..... gilii. Quando Claudius voluit occidere Virgilium, et iste fugit tristis, et invenit Cornelium Gallum. — 13. *Chaon,* nemus in Epira regione. — 37. *Id quidem ago.* Virgilius loquitur ad Mantuam, quod non possit esse leta per[se]cutione [5]. — 46. *Dasni, quid antiquos.* Virgilius ad Cesarem : Quur aspiciat exempla aliorum qui inmisericordes fuerunt, quam [6] ipse sit melior omnibus? — 48. *Astrum Dioneia* [7]. Filia Veneris Dione, a qua Cesar duxit originem. *Astrum,* imperium, factum miserunt [8]. Habebunt tui filii regnum [9].

Ecloga X. — 1. *Extremum hunc Aretula* (sic). Aretusa dea adamavit Alpheum Deum. Qui propter amorem versi sunt in flumina. Fluit Alpheus per Helidem civitatem Greciæ (sic), et Aretusa propter illum amorem per occultos meatus vadit subtus mare usque Alpheum. — 5. *Doris,* fluvius amarus, ideo totum mare propter amaritudinem Doris dicitur. Deae sunt omnes iste, quas invocat, carminum. - 2. *Gallus* habuit uxorem nomine Licoris vel Volunpnia. In plano tu dicit hoc Virgilius [10]. — 4. *Sicanos,* Sicilienses. — 11. *Pindus* mons Thessalie. —

[1] Il faut sous entendre *sensus*.

[2] *Adole* devrait se trouver avant *mascula tura.*

[3] J'ai marqué par des points les lettres détruites. Le parchemin est déchiré en cet endroit.

[4] Ecrit d'abord *fuit*; *g* est en surcharge.

[5] Deux lettres effacées après *per*, dans *persecutione.*

[6] Pour *quum.* — [7] Pour *Dionæi.*

[8] Je lis *fatum miserum.*

[9] Avant *habebunt*, il faut restituer — 50. *Carpent tua poma nepotes.*

[10] Pour *In plano totum hoc dicit Virgilius,* c'est-à-dire : « Virgile ici ne parle plus par allégorie » ? Litt., « dit tout ceci ouvertement. »

Digitized by Google

10. *Naides,* deae fontium. — 11. *Parnasus.* — 12. *Aonie Aganippe,* Boetiæ montes[1]. —15. *Liceus,* mons Archadie vel Scithie. — 37. *Sive esset mihi Phillis* Roma, *Amintas,* Cesar. Virgilius allegorice indicat suum amorem in Cesarem. Sed tamen loquitur Gallus a suam uxorem : « Sive habuissem meam aliam concubinam Fillida, sive amicum Amintam, ego et tu jaceremus in illis locis amoenis, et cantaret nobis Amintas qui, quamvis (f° 22 v°) fuscus sit tamen meus amicus est. » — 38. Et *quid* inde si est fusuaē (sic)[2] nigra pulchra sunt. Et Fillis faceret mihi, colligeret mihi, serta, genus floris, unde poete coronabantur.—44. Nunc inter pugnas tenet me durius amor Veneris. Tamen sollicus[3] erat ne illa habuisset aliquid malum.—50. Postea dicit : « Quid moror in isto amore ? dimittam illum, et vadam. Cantabo mihi carmen quod est mihi *Chalcidico,* hoc est heroico homerico, conpositum. » Chalcis est civitas in Euboia, in qua[4] Euforion..... transtulit Gallus . Hic est sensus : « Tunc cantare potuer[o]..... non inpedies me. Et stylo Gallus tum scribam Theocrito [5] fu (?).... armina Euforionis canam. » — 51. *Carmina pastoris,* Teocriti. Avenam calamo pro scriptura. — 52. *Certum est* quod plus volo sustinere quod subjungit[6] inter speluncas quam te sequi. Scribam in teneris arboribus meos amores ut crescant ibi. — 57. *Partenicos*[7], Archadicos. — 58. *Jam videtur mihi,* quasi illuc sim. — 59. *Partho cornu,* Persico arcu. Propter cornu quod est in summo, partem pro toto. *Cidonia* Cretica accusativus est. — 60. Quasi hoc sit medicamentum amoris. — 61. *Deus ille,* Amor, Cupido. — *Nec*[8] *mihi placentur*[9] delectant. *Amadriades* deæ (sic), que nascuntur cum

[1] Pour *fontes.*

[2] Lacune. *Si est fuscus,* [*et vaccinia*] *nigra.*

[3] Pour *sollicitus.*

[4] Déchirures après *in qua* et après *Euforion.* Je crois qu'on peut combler ainsi cette lacune, d'après Servius : « *erat* (en abrégé) *quem.* »

[5] Le ms. donne *ettulit,* les deux *t* pointés, ainsi que le premier jambage de *u.* De sorte qu'il reste après cette correction *E tili* probablement pour *et stylo,* comme on lit dans Servius, que notre commentateur suit ici d'assez près: — *Theocrito* pour *Theocritio.*

[6] *Quod subjungit.* Je ne devine pas le sens de ces deux mots ainsi placés.

[7] Les éditions de Virgile donnent *Parthenios.*

[8] On serait tenté de lire *noc.*

[9] Pour *placent vel?* Le codiste aura lu *ul,* sans remarquer la barre transversale de l'*l,* et changé *placentul* en *placentur.*

Digitized by Google

arboribus et pereunt. Diadres (sic) semper sunt Dee silvarum. — 65. Et vos *silve concedite* mihi hoc facere, vel date mihi locum ut faciam volo [1]. — 66. *Sithonias nives,* Scithias, aquilonales. — 65. *Ebrum,* fluvius frigidus. — 67. *Liber,* interior pars corticis. — 68. *Versemus,* minemus, ducamus, prevideamus. Ubi magnus calor est, semper amor [2] est homini. — 70. *Haec sat erit, dive Pierides.* Hic loquitur Virgilius invocans nimphas a Pierio monte. — 71. *Fiscellam,* bucolicum carmen; *gracili hibisco,* subtili intellectu. — 75. *Surgamus.* Ad discipulos vel ad concives loquitur. — 76. *Umbra,* persecutio *juniperi* [3] gravis malorum hominum. **Explicit Bucolicon** [4].

Incipit Georgicon. Hic loquitur solus poeta sequens Isiodum ab Ascrea civitate Grecorum, qui primus scripsit duos libros Geor (f° 33, r°) gicoRum, unum de terre cultu et arborum, alterum de pecoribus et apibus. Iste vero divisit in quattuor, primum de cultu agrorum. II. de arboribus, hoc est arvum pascuale, .IIII. de apibus, hoc est arvum floridum. Ge enim grece, latine terra dicitur. Orgicon culture vel exercituum [5]. Prefatio est usque *Hinc canere incipiam.* — 5. Invoca culture [6] : *Vos o clarissima lumina.* Narratio : *Vere novo.* — 1. *Quid faciat letas segetes,* letas quia letos homines faciunt, vel quod à finio [7] efuse efficiuntur pingues. — 2. *Mecenas,* dispensator Cesaris, seu quilibet agricola. — 4. *Parcis,* eo quod parvum commedunt, vel quod parve sunt, seu quod parcunt pecuniis dominorum. — 8. *Caoniam glandem,* Chaon mons est in Epira regione, ubi erat quercus Jovi consecrata, oui [8] fructu ante, est glandor [9], homines vescebantur, antequam munere Cereris inveniretur frumentum.—9. *Pocula Acheloia.* Ovista [10]

[1] Pour *(quod) volo?*

[2] Le copiste avait d'abord écrit *amer.* Il s'est corrigé lui-même.

[3] Il faut replacer *juniperi* après *umbra.*

[4] *Bucolicon* est écrit en abrégé, ainsi que *Georgicon.*

[5] Cette phrase n'offre aucun sens. *Exercituum* est pour *exercitium: culture exercitium.* Cf. ap. Servius γῆς ἔργον, *terræ operam.*

[6] Pour *Invocat* [*culture numina*], ou *Invocatio* : *Culture, vos o lumina?*

[7] Pour *fimo.*

[8] Pour *cui* = (*cujus*). L'*o* et le *c* sont quelquefois confondus dans ce ms. Cf. p. 420. note 3, p. 422. note 6, et f° 28, r°, ligne 13.

[9] Pour [*id*] *est glandibus?*

[10] *Staphylus,* d'après Servius. Il est visible que *ovista* (p. *uvista*) est dérivé de *uva,* comme *Staphylus* de σταφυλή, grappe de raisin. Voici la ver

Digitized by Google

pastor quondam, filius Hynen regis, pascebat pecora patris, ex quibus unus hyrcus, aliquando a grege separans, crassior ceteris effectus est. Quem Ovista sollicite persequens invenit uvas commedentem super fluvium Acheloium, quas colligens miscuit Acheloigis poculis, ac detulit patri. Pater vero ejus invitavit omnes deos ad prandium. Tunc Liber pater vinum, quod, solis diis consecratum est, hominibus uti concessit. — 5. *Cl.....ssima lumina.* Liber et Ceres. Alligorice dicunt aliqui solem ...lunam. — 11. *Ferte pedem,* date gressum carminis. *Driades,* nimphe silvarum cum arboribus semper habitat. — 13. *Neptunus,* deus maris, ad quem Cretenses, quorum menses[1] multorum.... rum devastaverant confugientes. Percussit te[rram][2] suo tridenti, que fudit magnum equum, nomine Epe...fem[3]. Cum quo persecutus est illos apros et venatus. Qui fuit tante velocitatis stans tremens[4], ut pennatus pennat...[5] potuisset dici.—14. *Cultor nemorum.* Quodam tempore (f° 33, v°) orta est tempestas magna in mundo, et responsum est ab Apolline non sedari tempestas, antequam Aristeo filio suo offerentur ac[6] nivei boves quos ille aluit in insula Ceae. Inde dicitur cultor nemorum. Fuit iste Aristeus ex Cirene nimpha. — 16. *Linquens patrium saltus.* Pelopea mater Pan fugiit de loco suo antequam eam parturiret Pan. — 18. *Tegeae,* opidum Archadie. — 16. *Licei,* montes Archadie. — 18. *Minerva,* invęntrix *oleae* fuit inventa in Tritoniis paludi-

sion du ms. 253, f° 13, r°. Elle se rapproche beaucoup de celle-ci : (*Achelous*), *fluvius Athuliae, non quod ipse solus vino sit mixtus. Sed ipsum pro qualibet aqua posuit, sane ideo quoniam ex Occeano et Thetide multis genitis fluvius hic primus natus est. In honore ejus amnis Achilonia dicta est aqua.* Poculaque inventis miscuit uvis. *Ovista enim, filius Ynonis, regis pastor cum videret caprum sæpius e grege discedere et pleniorem reverti, secutus est eum, uvam depascentem invenit. Qui decerpsit et gustavit, cujus dulcedine inductus eam expressit, et cum humorem ejus bibisset, quod et suavem sensit ac propter hoc, de Achilo flumine, in cujus ripa fuerat inventa uva, aquam miscuit vino, atque ita cum potum optimum fecisset, speciem uvæ et potum optulit regi. Qui cum ille probasset, uvam inventoris nomine vocari jussit, vinum greco verbo ynon a suo nomine appellavit.*

[1] Pour *messes ?*

[2] Déchirure.

[3] On peut lire aussi *Epe...fim.*

[4] *Stans tremens* ne présentent ici aucun sens.

[5] Déchirure.

[6] *Ac* n'offre ici aucun sens [*Pingues*] *ac nivei ?*

Digitized by Google

bus ferens ramum olive ; inde postea fuerunt cetere olee. — 19. *Puer monstrator*. Ceres, querens filiam suam Proserpinam, recepta est in hospitior a Treptolimo, filio Celei, cui propter humanitatem hospitalitatis usum arandi concessit. — 20. *Silvanus*, deus silvarum, interfecit nesciens quandam cervam domesticam cujusdam pueri nomine Ciparissi. Quam cum invenisset Ciparissus mortuam pre dolore vitam finivit. Quem Silvanus misertus in arborem sui nominis, que dicitur cupressus convertit, portans manu ob illius amorem, quia dilexerat eum, ipsam arborem cum sua radice.— 30. *Tyle,* insula in Oceano. 25. *Urbisne invisere,* visitare utrum velis? — 31. *Thetis,* nimpha, uxor Oceani, mater omnium nimpharum. — 32. *Tardis mensibus,* longis in aestivo quia tarde transeunt. — 33. *Erigonen,* signum Virginis, *Schelas,* scorpionis. Postquam caeletub[1] Icaro à Libero patre datus est usus vini, de quo ille potavit suos messores, illi facti ebrii jacuere passim ceu mortui. Parentes vero illorum aestimantes eos mortuos esse, [ve]neno[2] interfecerunt eum. Canis vero ejus, nomine Chelas, [cur]rens[3] ad filiam suam Erigones Athenis, indicavit ei quolib[et ind]icio[4] mortuum matrem (sic). At illa canem secuta patrem sepeli[vit][5], lacrimis vitam finivit[6], similiter et tanis(sic) quorum n..... [Li]ber[7] pater in stellas mutavit, Erigonem in signum Virginis, Che[las, in][8] scorpionis[9] scurpios nominatur grece. — 42. *Votis adsuesce,* ide....[10] onsuesce ut ibi faciant agricole. — 44 *Zephirus* grece, latine F[a]vonius[11], dictus a favendo fructus, herbas, messes.—52. *Habitus locorum,* natu-
(f° 34, r°) ra illius terre. — 56. *Tmolus*, mons in Lidia. — 57. *Saliei*[12], opidum Arabiæ (sic), molles a teneritudine dicti[13].

[1] Je n'ai pu restituer la vraie leçon.
[2] Déchirure.
[3] Déchirure.
[4] Déchirure.
[5] Déchirure.
[6] Ce récit concorde avec celui qui figure en note dans l'édition de Servius, t. II, p. 178 (Georg. I, v. 33).
[7] Déchirure.
[8] Déchirure.
[9] Il faut rétablir *qui* après *scorpionis*.
[10] Pour [*id est*] *consuesce ut tibi* [*vota*] *faciant agricole*.
[11] Déchirure.
[12] Pour *sabæi*. — [13] Ecrit d'abord *dicte*

Digitized by Google

Sua tura, quia ibi tus invenitur.— 58. *Calibes,* inventores ferri, in Pontum, prope Constantinopolim.— 58, 59. *Virosa* venenosa, *castorea* dicuntur abscisi testiculi a suis ipsis dentibus, hoc est bevrus. *Eliadum* urbs in Epira regione, ubi equi nascuntur pulchri. *Palmas,* coronas pro victoria. — 62. *Deucalion.* Fuit quondam diluvium quando Jupiter iratus voluit delere totum humanum genus. Iste Deucalion miseratione deorum fugiit in quosdam montes, ibique servatus fuit cum Phyrra uxore. Sedato diluvio, responsum a Diis ut jactarent ossa matris Phyrre [1] post dorsa, quia filia fuit hec terre. Quodquod ille jactavit, viri, et quod illa, feminae create sunt. — 63. *Age,* ortando est adverbium sic, et in talibus locis [2]. — 66. *Maturis solibus,* longis diebus. — 69. *Officiant,* noceant. — 68. *Arcturum,* Plaustrum versum contra solis ortum, tempore autumni. — 72. *Situ,* pausatione. — 74. *Silica,* folliculis. — 78. *Lateo* [3], oblivioso, soporifero, mortifero, quia, si quis inde bibit aut manducaverit, dicunt quod dormiant instar mortui.—81. *Effectus* [4], steriles, sine foetibus.— 93. *Boreae,* ventus Aquilonalis. — 90. *Sucus,* jus arboris vel herbe, id est fortitudo. — 96. *Nequiquam,* frustra. — 95. *Crates,* cledas. — 96. *Spectat,* inspicit, prospicit. — 102. *Mesia* et — 103. *Gargara,* regiones sunt circa Africa [5] uberrime. — 104. *Comminus* prope, eminus longe. — 108. *Elicit,* educit, exprimit. — 110. *Ciet,* sonet, vocet. *Scatebris,* venis aquarum. — 117. *Tepido,* inutili, noxio. — 118, 119. *Nec....nihil,* adfirmativum ex duobus negativis, id est multum. — 120. *Strimonie,* palus cujusdam regionis. *Intiba,* genus avis sive herbe amare. *Fibris,* venis. — 124. *Veterno,* otio, a veteranis hominibus dictum. — 137. *Navita,* nauta.

— 138. *Licaonis arcton.* Calisto filia fuit Licaonis regis Archadie, Diane comes. Cum qua Jupiter in specie Diane concubuit. Quod scelus Diana conperiens mutavit eam in ursam, eamque pater suus, nesciens (f° 34, v°) quod sua esset filia, prosequi studuit. Juppiter vero misertus eorum, quia ob sui

[1] est: « les os *de* la mère *de* Pyrrha. »
[4] employé de la sorte (*sic*) et dans des passages sembla-

Digitized by Google

causam hoc patiebantur, convertit eos in sidera, patrem in majorem Arcturum, filiam in minorem. — 143. *Argute,* stridule vel sonora. — 149. *Dodona,* civitas Greciae Jovi consecrata, quo quercus abundant. — 151. *Essent,* commedent. — 153. *Tribuli,* genus spinarum. — 154. *Lolium,* herba messibus contraria, vulgo dicitur ivrea, niela. — 163. *Eleusine,* civita subi inventus est usus plaustri. — 164. *Tribuli,* axifcum [1] colliguntur messes in quibusdam locis. —164. *Trahe,* vehicula ad portandum quicquid sit.—165. *Virgea suppellex* utensile ex virgis, ut est corbicula etrl [2]. *Celei,* cui cum filio Triptolemo concessit Ceres usum arandi. — 170. *Burum*, achaia [3]. — 174. *Stiva,* manubrium. — 178. *Cilindrum,* lapis volubilis ad equandum areas. — 184. *Bufo,* quod nos dicimus putaus.—186. *Curculio,* vermis liguminis. — 194. *Nitrum,* genus salis. *Amurca,* fex olei. — 195. *Siliquis*, folliculis. — 201. *Lembis,* navis piscatoria parva.— 205. *Hedorum*, nomen sideris. — *Lucidus anguis,* signum instar serpentis inter duos arcturos, et fit maxima tempestas quando apparet. *Alidi,* [4] nomen opidi juxta Helespontum, ubi est periculosa navigatio, quia forsam ibi habet [5] magnam. Cui *fauces* dicit iste. — 212. *Cereale papaver,* quia eo usa est Ceres ut oblivisceretur filiae suae. —215. *Medica,* genus liguminis. — 221. *Eoe,* orientales. *Adlantides,* Pliades. Licet .VII. fuisse dicantur, sex tamen videntur in caelo. Que mense november nobis incipiunt non videri. Hae autemm [6] (sic) ut volunt Jovis, ut alii, Liberi, patres, nutrices fuerunt; ideo sic exaltate. Alii ipsa fuisse Hesperides dicunt.— 222. *Eosia* [7] *stella,* cum Liber pater Minois regis Crete filiam duceret.

[1] Ce mot ne présente aucun sens. Pour *axis quo colliguntur*, ce qui suposerait, pour *tribulus* = *tribulum*, un sens différent de celui que lui attribuent les lexiques. Ce ne serait plus une *herse*, mais un *chariot*.

[2] Je ne devine pas ce qui se cache sous cet assemblage de lettres.

[3] *Achaia*. Ce mot n'offre aucun sens.

[4] Pour *Abydi*.

[5] Litt., parce qu'il (l'Hellespont) a là une grande force.

[6] Ms., *Autem*, en toutes lettres avec le signe de la nasale au-dessus de *e*.

[7] Pour *Gnosia*.

Digitized by Google

PHONÉTIQUE

Voyelles

A.— Chute de *a* dans le corps d'un mot : — *Aicis* (p. Aiacis), p. 421.

Chute de *a* final : — Omina ni repetant. E. II, 178. — Gl. Auspicia et *respons* (p. responsa)[1]. Ms. 253, f° 70, v°. — Infigitur hasta. E. IX, 745. — Gl. *Lance* (p. lancea) Pandari. Ms. 253, f° 173, r°.

a = *e* final : — Cum jam *illa* (p. ille) adpropinquaret, p. 420. — Atque ubere glebae. E. III, 164.—Gl. *ubertata* (p. ubertate) Ms. 253, f° 83, v°.

a=*e* p. *æ* final: — Argute (p. argutae), stridule (p. stridulae), vel *sonora* (p. sonorae), p. 435.

ae = *e* adverbial : — Non dicitur *propriae* (p. proprie) bucolica, p. 421.

aa = *o* final : — De *Antonia* (p. Antonio), p. 428.

ant = *ent* : — Aut surgentem in cornua cervum. E. X, 725. — Gl. Elevantem vel crescentem cornibus *eminantem*. Ms. 253, f° 186, r°. Faute due probablement à l'influence de la prononciation, qui, dans la France non méridionale, devait tendre alors, comme aujourd'hui, à confondre *en* et *an* devant une consonne. Cf. plus loin *eng* = *ang*.

ap = *op* : — Sopitos. E. V, 743. — Gl. *apertos* (p. opertos), Ms. 253, f° 117, v°.

ar = *œr* : — *Megara* (p. Megæra), l'une des Furies ; *Citaronis* (p. Cithæronis) montis, p. 423.

at = *et* atone : — *Lateo* (p. Lethæo), p. 419.

av = *ov* : — Ultima. E. VI, 478. — Gl. *Navissima* (p. novissima). Ms. 253, f° 128, v°.

E. — Chute de *e* final devant un mot commençant par *h* : — Striduntque hastilibus aurae. E. XII, 691. — Gl. *Mission* (sic) (p. missione) hastarum. Ms. 253, f° 215, v° (X-XIe s.).

e = *eo* : — *Clepater* = Cleopatram, p. 418.

[1] Je dois faire observer que j'ai signalé ce phénomène de la chute des lettres, non pour celles que l'usure aurait fait disparaître, mais pour celles qui n'ont pas été écrites, pour celles en un mot dont l'absence n'est imputable qu'à la distraction ou à la volonté des copistes.

Digitized by Google

eo = *oe* :— *Eoagri* = *Œagri*, p. 421.

e devant *a* reporté du second mot au premier : — Quam molibus ante. E. IX, 710. — Gl. *Pileam saxam* (p. pilam saxeam). Ms. 253, f° 172, v°.

e intercalé devant *i* : — *Thebeis* (p. Thebis), p. 423.

e intercalé devant *u* : — *Sileneus* (p. Silenus), p. 425.

Métathèse de *e* et de *i* : — *Treptolimo* (p. Triptolemo), p. 433-

eb = *ab* accentué : — Celerabat anile. E. IV, 641. — Gl. *Festinebat*. Ms. 253, f° 103, v° (X-XIe s.).

eb = *ib* bref et atone : — *Ignebus* (p. ignibus), p. 429.

ell = *il* : — De pelle galeros. E. VII, 688. — Gl. Genus *pellei* (p. pilei). Ms. 253, f° 147, r°.

ell = *ill* : — Suscipiunt famulae. E. IV, 391. Gl. — *Ancellulæ* (p. ancillulæ). Ms. 253, f° 99, v°. Cf. le v. français, anc*elle*.

en = *aen* : — *Pasifen* (p. Pasiphaen), p. 425.

en = *in* : — *Imagenarius* (p. imaginarius), 4 fois sur 5. Ms. 253, f° 126, r°; 128, v°, et 129, r°.

eng = *ang* : — Agmina contra. E. XII, 279. — Gl. *Phalenges*. Ms. 253, f° 208, v°. Cette particularité semble prouver que le copiste assimilait pour la prononciation *eng* et *ang*, ce qui indiquerait une origine non méridionale. Cf. plus haut *ant* = *ent*.

enset = *isset* : — Eo quod *occidenset* (occidisset) filium suum. p. 426.

ent = *ant* : — Tum Salii ad cantus. E. VIII, 285. — Gl. Nomen generis minitrorum (p. ministrorum) vel Salii dicuntur qui tripudi*ent*es (p. tripudi*ant*es) aras circuibant. Ms. 253, f° 154, r° (X-XIe s.).

er = *aer* : — Laertia regna. E. III, 272. — Gl. Ubi regnavit *Lertes*. Ms. 253, f° 85, v°. On pourrait presque aussi bien lire *Lestes*.

er = *ram* final : — Accipiens *Clepater* = Cleopatram, p. 418.

er = *ræ* final : — Erant *pulcher* (p. pulchræ), p. 425.

er = *yr* : — Hic labor, ille domus. E. VI, 27. — Gl. *Laberinthi*, orthographe constante. Ms. 253, f° 121, r°.

er = *re* final : — Mense *november* (p. novembre), p. 435.

es = *is* final : — Liberi *patres* (p. patris), p. 435.

es = *ys* tonique : — *Mesia* (p. Mysia), p. 434. Ce peut être une fausse assimilation géographique de la Mésie et de la Mysie, aussi bien qu'une faute d'orthographe ou de prononciation.

Digitized by Google

I.—Chute de *i* bref atone après *v* :—Ja
(p. pavidos) terrebat agrestis. E.VIII, 34
Chute de *i* ou de *y* après *c* : — *Siconian*
cyoniam), p. 419.

Chute de *i* final : — Moliri, et longo fe
Fatigat (p. fatigati). Ms. 253, f° 69, v°. -
— Gl. *Exercit* (p. exerciti, p. exercitus).

i = *æ* final : — *Plurimi* (p. plurimæ) s
Apolloni, p. 427.

i = *e*, *ec* : — *Nibridas* (p. nebridas) hab
r°, glose du v. 341 de la quatrième Géo
(p. delectabilis), p. 420.— Isiodum (= Ἡσ
Alligorice (= Ἀλληγορικῶς), p. 432.— Pliad

ib = *ub* bref et atone : — *Intiba* (p. int

il = *ul* : — Abstrusa in venis silicis. E.
(p. foculis) petrarum. Ms. 253, f° 119, v

in = *en* atone : — *Climine* (p. Clymen

O. — *o* = *a* final : —Violaverit ostro. E
puro (p. purpura). Ms. 253, f° 205, v°.

o = *æ* : — Quod si tantus amor menti
Anime *tuo* (p. tuæ). Ms. 253, f° 123, r°.

o = *u* long final : — *Concubito* (p. con

oe = *ae* : — *Phoeton* (p. Phaeton), p.
Phaetontem), p. 426.

oe = *eo* ou *æo* : — *Boetico* (p. Beoticu
425, 430. *Boetie*, p. 425. (p. Beotiæ).

oi = *æ* : — *Euboia* (p. Eubœa), p. 430

oo = *o* long et tonique : — *Proognen*
(cinq fois).

ol = *al* bref ou long atone :—*Adolando*
421. *Buccole* (p. bucolæ), p. 425. *Scop*
p. 433. Rura Velini. E.VII, 742.— Gl. V
agrum qui *Rosolanus* (p. Rosulanus) voca

on = *in* bref atone : — *Apolloni* (p. A

on = *oon* : — *Demofontem* (p. Demoph

or = *ur* long et tonique : — *Cultoram*

or = *ur* bref atone : — *Jecor* (p. jecu

ov = *av* long et atone : — *Octoviano* (p

Digitized by Google

Jusqu'au XVIe siècle, ce mot s'est souvent écrit *Octovien*. Cf. *le Dialecte poitevin au XIIIe siècle*, p. 225.

U.—Chute de *u* et de *i* dans *augurium* : Omina vates. E. V, 524. — Gl. *Augrum*. Ms. 253, f° 113, v°. Cette forme est importante en ce qu'on peut y voir la transition de *augurium* [* *augurum*], *augrum*, à *eur* ou *heur*, second terme composant de bon*heur*, mal*heur* = bonum augrum, malum augrum.

um = *im* final : — *Burum* (p. burim), p. 435.

us = *os* final : — *Effectus* (p. effetos), p. 434.

Consonnes

B. — *bl* = *byll* tonique : — VII *sible* (p. sibyllæ) fuerunt, p. 421.

b = *m* dans le corps d'un mot : — Aperitur Apollo. E. III, 27. — Gl. Ostenditur id est mons in quo templum est Apollinis quem *tibent* (p. timent) nautem (p. nautæ), pro naufragio. Ms. 253, f° 85, v°.

C. — Chute du *c* médial : — *Scithias* (p. scythicas), p. 431.

Chute du *c* devant *t* :—*Notem* (p. noctem). Ms. 253, f° 53, v°. Gl. du v. 513 de la 4e géorgique. Fotum. E. I, 692.— Gl. *Calefatum* (p. calefactum). Ms. 253, f° 66, r°. Ad culmina jactant. E. II, 478. — Gl. *Teta* (p. tecta). Ms. 253, f° 75, v°. Hunc frondibus atrum. E. VII, 565. — Gl. Quem dicunt silvis *cintum* (p. cinctum) et fragosum torrenti fluvio. Ms. 253, f° 145, r°. Quo non felicior alter. E. IX, 771. — Gl. Peritior, *dotior* (p. doctior). M. 253, f° 173 v°.

c = *cc* :— *Sucus* (p. succus), p. 434.

c = *ch* : — *Colcos* (p. Colchos), p. 422.

Caoniam (p. Chaoniam), p. 431.

cc = *c* :— *Buccole* (p. buculæ), p. 425.

ch = *c* final :— Dum, *donech* (p. donec). Ms. 253, f° 46, r°. Gl. du v. 84 de la 4e géorgique.

cha = *ca* :— *Archadicos* (p. Arcadicos), p. 430.

che = *ce* :— *Dircheus* (p. Dirceus), p. 419.

chi = *cy* : — *Arachintus* (p. Aracynthus), p. 420. —*Alchimedon* (p. Alcimedon), p. 420.

ci = *schœ* : — *Cinei* (p. Schœnei), p. 431.

Digitized by Google

cm = *gm* : — Aut levis ocreas. E. VII, 634. — Gl. *Tecmina* (p. tegmina) crurum. Ms. 253, f° 40, r°.

ct = *t* : — *Effectus* (p. effetos), p. 434. — *Jacincti* (p. Hyacinthi), p. 421. — *Factum* (p. fatum), p. 429.

cx = *x* : — *Conjuncxerat* (p. conjunxerat), p. 420.

D. — Chute du *d* final : — Loquitur Gallus *a* (p. ad) suam. uxorem, p. 430.

Chute du *d* devant *v* dans le corps d'un mot : — Domum me, non Pallanta, referret! E. XI, 163. — Gl. *Averbium* (p. adverbium). Ms. 253, f° 192, r°.

d adventice à la fin d'un mot : — *Quod* (p. quo) ille ivit, p. 423.

d = *t* final : — *Tened* (p. tenet) fusum, p. 423. — Et petras *quodquod* (p. quotquot) ille jactavit..., et *quod* (p. quot) illa.., p. 425, 434. — Et *quod* (p. quot) pilos habuit, p. 434. — Et *quod* (p. quot) naves, p. 426.

dl = *tl* : — *Adlantides* (p. Atlantides), p. 425, 435. — *Adlas* (p. Atlas). Ms. 253, f° 3, r°, et *Adlantidem* (p. Atalanta), ibid., f° 3, v°.

F. — *f* = *ff* : — *Efuse* (p. effusæ), p. 431.

G. — Chute du *g* entre deux voyelles dont la seconde est *i* : — In Egyptum *fuit* (p. fugit), p. 417. — *Loica* (p. logica, deux fois de suite), p. 419. — Protulerunt adventum *rei* (p. regi), p. 424. — *Fugit,* écrit d'abord *fuit,* p. 429. Le copiste a écrit *g* en surcharge.

Chute du *g* devant *n* : — Vaccam *lineam* (p. ligneam), p. 425.

g médial intercalé entre deux *i* : — *Acheloigis* (p. Acheloiis), p. 432.

ga = *ca* : — Inscribitur hasta. E. I, 478. — Gl. *Sulgatur* (p. sulcatur), rigatur. Ms. 253, f° 62, v°. — Patrio te limine sistam. E. II, 620. — Gl. *Collogabo* (p. collocabo) vel ducam. Ms. 253, f° 77, v°.

gi = *y* devant un *i* : — Stigiis sese extulit undis. E. III, 215. — Gl. Infernalibus in *arpigiis* (p. Harpyiis). Ms. 253, f° 84, v°.

gn = *cn* : — *Proognem* et *Proognes* ou *Prognes,* sept fois sur sept (p. Procnes), p. 427. — Cujus olorinæ. E. X, 187. — Gl. *Cigninæ* (p. cycninæ). Ms. 253, f° 177, v°.

gt = *ct* : — Caedere deinde jubet. E. V, 773. — Gl. *Magtari* (p. mactari). Ms. 253, f° 118 v°.

Digitized by Google

ng = *nq:* — Ne linque laborem. E. III, 160. — Gl. *Linguas* (p. linquas). Ms. 253, f° 83, v°.

H. — Chute de *h* initial : — *Ectoris* (p. Hectoris), p. 421. — *Erculem* (p. Herculem), p. 422. — *Isiodum* (p. Hesiodum), p. 418, 431. — *Ortando* (p. hortando), p. 434. — *Exortabatur* (p. exhortabatur), p. 422. — *Astis* (p. hastis), p. 424. — *Ortum* (p. hortum), p. 425. — *Erba* (p. Herba), p. 427. — *Amadriades* (p. Hamadriades), p. 430. — *Ebrum* (p. Hebrum), p. 431.

h prosthétique : — *Habundantiam* (p. abundantia), p. 422. — *Hostium* (p. ostium), p. 422. — *Habundant* (p. abundant), p. 425. — *Habeat* (p. abeat), p. 427. — *Horcus* (p. Orcus), p. 421.

h intercalé entre deux voyelles : — *Minohis* (p. Minois), p. 431.

hi = *chi* (χει) : — *Hilurgo* (p. chirurgo). Ms. 253, f° 3, r°.

L. — *l* = *ll* : — *Caliopaee* (p. Calliope), p. 421. — *Helespontum* (p. Hellespontum), p. 435. — *Niela* (p. niella = nigella), p. 435.

l = *r* : — *Silinguam* (p. Syringam), p. 420. — *Labilintum* (p. Labyrinthum), p. 425.

ll *le* : — Tiaras. E. VII, 247. — Gl. Id est *pilleum* (p. pileum) phrygium. Ms. 253, f° 139, v°, et f° 147, r°. De pelle galeros. E. VII, 688. — Gl. Genus *pellei* (p. pilei). Ms. 253, f° 147, r°.

liis = *llis* : — *Filiis* (p. Phyllis), p. 424.

ll = *l* : — *Galleati* (p. galeati), p. 422.

M. — Chute de *me* : — *Hyppones* (p. Hippomenes), p. 425.

m adventice après *e* (p. *œ* final :) — Aperitur Apollo. E. III, 275. — Gl. Ostenditur, id est mons, in quo templum est Apollinis quem tibent (p. timent) *nautem* (p. naute = nautæ) pro naufragio. Ms. 253, f° 85, r°.

mm = *m* : — *Comminus* (p. cominus), p. 434. — *Commedent* (p. comedent), p. 435. — *Commedis*, p. 427. — *Commedunt*, p. 431. — *Commedentem*, p. 432.

mn = *m* : — *Psamnatis* (p. Psamathes), p. 423.

N. — Chute de *n* devant *g* : — Unde grece fistula, *siriga* (p. syringa) dicitur, p. 420. Eliserit angues. E. VIII, 289. — Gl. *Stragulaverit*. Ms. 253, f° 154, r°. (X—XIe s.)

Chute de *n* devant *ch* : — Hic vero victus genitor. E. II, 699. — Gl. *Achises* (p. Anchises). Ms. 253, v° 78, v°.

Digitized by Google

Chute de *n* devant *st* :— Signantemque vias. E. II, 697. — Gl. *Mostrantem* (p. monstrantem). Ms. 253, f° 78, v°.— Forme due à l'influence du parler populaire. Cf. le vieux français *mostrer*, le provençal *mostrar* et l'italien *mostrare*.

n adventice après *a* final :—Aequora verrunt. E. III, 290.— Gl. *Marian* sulcant. Ms. 253, f° 85, v°.

Métathèse de *n* :—Et ipse Nisus habebat *crimen* (p. crinem) purpureum, p. 426.

n = *r* : — *Areptonem* (p. arreptorem), p. 422.— Atque harum effultus. E. VII, 94. —Gl. *Lanigenarum* (p. lanigerarum). Ms. 253, f° 137, r°.

P.— *p* = *pp* : — *Opidum* (p. oppidum), p. 422.— *Opidi* (p. oppidi), p. 435.

ph=*p* :—*Phyrra* (p. Pyrrha), p. 424, 425, 434 (deux fois.— *Pharnasum* (p. parnassum), p. 424.

pp = *p* : — *Supplex* (p. supellex), p. 435.

Q. — *q* = *dq* : — *Nequiquam* (p. nequidquam), p. 434.

R. — Chute de *r* final devant un mot commençant par *e* : — Adsuetus Opheltes. E. IX, 200.— Gl. *Pate* (p. pater) Euriali. Ms. 253, f° 164, v°.

r ajouté à la fin d'un mot :—In *hospitior* (p. hospitio), p. 433.

Métathèse de *r* :— *Diadres* (p. Dryades), p. 431.— *Cineres, Cineren* (p. Cyrenes, Cyrenen). Ms. 253, f° 50, r°, gloses des v. 317 et 320 de la quatrième Géorgique. — Fert picturatas auri subtemine vestis, Et Phrygiam Ascanio chlamidem. E. III, 484. — Gl. *Fret* (p. fert) Trojanam. Ms. 253, f° 89, r°. — Crethea musarum. E. IX, 774. — Gl. Illum *Certea* qui... Ms. 253, f° 173, v°.

Dédoublement de *r* s'opérant de la syllabe antérieure à la suivante : — Nunc grege. E. VI, 38. — Gl. *Gregrem* (p. gregem), posuit pro armento. Ms. 253, f° 121, v°.

Dédoublement de *r* s'opérant de la syllabe postérieure à la précédente : — Incudibus urbes. E. VII, 629. — Gl. *Frabrorum* (p. fabrorum), instrumentis. Ms. 253, f° 146, r°. — Tegmina tuta cavant. E. VII, 632. — Gl. Cavando *frabricant* (p. fabricant). Ibid.

Capita aspera montis. E. VI, 360. — Gl. *Pretrosa*. Ms. 253, f° 126, v°.

r = *rr* : — *Areptonem* (p. arreptorem), p. 422. — *Deferent* (p. deferrent), p. 422. — *Offerentur* (p. offerrentur), p. 432.

Digitized by Google

S. — Chute de *s* final devant un mot commençant par une consonne : — Sicut movebat saxa, *silva* (p. silvas) suo cantu, p. 420. — Mutata est in *arundine* (p. arundines), quas ille amplectens, p. 420. — *Neutri* (p. neutris) fore victoriam, p. 424. — Alii *ipsa* (p. ipsas) fuisse Hesperides dicunt, p. 425. — Primisque elabitur undis. E. V, 151. — Gl. Precurrit per *unda* (p. undas) primas. Ms. 253, f° 107, v°.

Chute de *s* dans le corps des mots devant une consonne : — *Propiciens* (p. prospiciens) illum juvencum, p. 425. — Carmina quæ Gallus *trantulit* (p. transtulit) in latinum sermonem. M. 253, f° 9, r°. — Retinacula, *capitra* (p. capistra). Ms. 253, f° 26, r°, glose du v. 513 de la 1re Géorgique.—Derelicta pascua ab animalibus vel *patoribus* (p. pastoribus). M. 253, f° 43, r°, glose du v. 476 de la 3e Géorgique.— Gens umida ponti, *montra* (p. monstra) marina vel pisces. Ms. 253, f° 52, r°, glose du v. 429 de la 4e Géorgique. — *Abcondebat* (p. abscondebat). Ms. 253, f° 75, v°, glose du v. 472. E. II. — Spelunca latebris. E. III, 424. — Gl. In cavea *cujulibet* (p. cujuslibet) saxi. Ms. 253, f° 88, r°. — Lapsusque per aras. E. V, 86. — Gl. *Dicurrit* (p. discurrit). Ms. 253, f° 106, v°. On pourrait supposer que *dicurrit* est ici pour *decurrit*; mais, outre que notre glossateur ne confond jamais *de* avec *di*, le sens veut ici *discurrit :* « (le serpent) rampe çà et là » *per aras* « au milieu des autels », et non « rampe du haut en bas des autels », *decurrit*, d'autant plus qu'il sort des entrailles de la terre et non de la partie supérieure d'un autel. — Successuque. E. V, 210. — Gl. Vel ipsa *properitate* (p. prosperitate). M. 253, f° 108, v°. — *Supendet* (p. suspendet) capta Quirino. E. VI, 858. Ms. 253, f° 135, r°. — Tum Salii ad cantus. E. VIII, 285.— Gl. Nomen generis *minitrorum* (p. ministrorum). Vel Salii dicuntur qui tripudientes aras circuibant. M. 253, f° 154, r° (X-XIe s).

Ces onze exemples, extraits de trois textes écrits par autant de mains différentes, et joints aux quatorze autres que j'ai cités ailleurs (*Revue des langues romanes*, t. V, p. 28, 29), forment une présomption très-sérieuse en faveur de ceux qui, comme moi, croient que, dès le Xe siècle, et même avant, la prononciation populaire, dans la France d'oïl, tendait à faire disparaître l'*s* étymologique des mots où elle était suivie d'une consonne.

Digitized by Google

s = ss :—Casius, Casium (p. Cassius), p. 417. — Cum *clasibus* (p. classibus), p. 417.—*Thesalus* (p.Thessalus), p. 424.—*Pharnasum* (p. Parnassum), p. 424. — *Permesus* (p. Permessus), p. 426.— *Thesalie* (p. Thessaliæ), p. 428.— *Parnasus* (p. Parnassus), p, 430.

Se = ce : — Cocleas ubi *pisses* (p. pisces) se reponunt. Ms. 253, f° 31, r°, glose du v. 347 de la 2e Géorgique.

Se = sce : — Et primus sceptris. E. XI, 238.— Gl.... *septriferos* (p. sceptriferos).... cum *septris* (p. sceptris). Ms. 253, f° 193, r°.

Sce = ce : — Sordidus ex humeris. E. VI, 301.— Gl. Rusticus, *scenosus* (p. cœnosus). Ms. 253, f° 125, v°.

ssi = sci : — Ubi Lydius arva. E. II, 781. — Gl. De *Tussia* (p. Tuscia). Ms. 258, f° 80, r°.

Ces cinq exemples *pisses* (p. pisces), *scenosus* (p. cœnosus), *septriferos, septris* (p. sceptriferos, sceptris) et *Tussia* (p. Tuscia), prouvent qu'en France, au moins du temps du copiste, *c* s'articulait *ss,* comme aujourd'hui, devant *e* et *i.*

s adventice : — *Illas* (p. illa) supercurreret, p. 426.

s final ajouté, puis effacé par le copiste : —*Violastis* (p. violasti) meam sororem, p. 427.

sch = ch : — *Scheĭas* (p. Chelas), p. 433.

s intercalé entre *b* et *t* :—Carina. E.V, 186.— Gl. *Substerior* pars navis. Ms. 253, f° 108, r°.

s intercalé avant *t* : - Incumbere remis. E. V, 15. — Gl. Instare *naustis* (p. nautis), navigare vel certare. Ms. 253, f° 105, r°. Peut-être n'est-il pas inutile d'observer que la forme *naust* se retrouve dans *naustibulum,* « naustibulum vocabant antiqui vas alvei simile, videlicet a navis similitudine » Festus. V. Freund à ce mot.

s adventice après le génitif singulier en *i* : — Saxa Pachini. E. III, 699. — Gl. Illius *promuntoriis* (p. promontorii). Ms. 253, f° 92, v°.

T. — Chute du *t* final devant un mot commençant par une consonne : — *u tibi* (p. ut tibi), p. 433.— Plena per insertas fundebat luna fenestras. E. III, 152. — Gl. *Inmitteba* lumen (p. inmittebat). Ms. 253, f° 83, v°. — Flexilis obtorti per collum circulus auri. E. V, 559.— Gl. Curvus quia in similitudinem circuli tortus *era* (p. erat) vel in collo. Ms. 253, f° 114, v°. —

Digitized by Google

Constituere pyras. E. XI, 185. — Gl.... quem ordinem *serva* (p. servat) poeta. Ms. 253, f° 192, v°.

t adventice à la fin d'un mot : — *miserunt* (p. miserum), p. 429.

t final = *s* : — Celius quidam *Atheniensit* (p. Atheniensis) consumpsit, p. 421.

Méthathèse de *th* : — O tu *Catheia* (p. Caieta...), Id est *Catheia... Catheiam*. Glose du 1er v. du livre VII de l'*Énéide*. Ms. 253, f° 135, v°. — VII. 2, *Cahieta* dedisti. De la même main.

the = *ti* : — *Thesifone* (p. Tisiphone), p. 423.

tia cea : — Absumere mensas. E. III, 257. — Gl. *Panitias* (p. paniceas) mensas dicit quæ fiebant in honore Deorum. M. 253, f° 85, r°.

tr = *ttor* atone : — Resonabant *litra* (p. littora), p. 422.

tt = *t* : — *Quattuor* (p. quatuor), p. 431.

Groupes de lettres

Chute du groupe *an* : — Orgia mecum. E. VII, 403. — Gl. Sacrificia vel carmina *bachalia* (p. bacchanalia). Ms. 253, f° 142, v°.

Chute du groupe *bi* placé après la tonique : — Volvenda dies E. IX, 7. — Gl. *Volulis* (p. volubilis). Ms. 253, f° 161, v° (X-XIe s.)

Chute du groupe *ci* dans le corps d'un mot : — Mea cura. E. II. 599. — Gl. *Sollitudo*. Ms. 253, f° 77, r°. — *Sollicus* (p. sollicitus), p. 436. — Hoc nemus. E. VIII, 351. — Gl. Be (p. bene) nemus, nam tunc *edifia* (p. ædificia) non erant. Ms. 253, f° 155, r°. (X-XIe s.)

Chute de *cum* : — Qui prenatat amnem. E. VI 705. — Gl. Preterfluit, *cirdat* (p. circumdat). Ms. 253, f° 132, v°. — Atque oras ambiit auro. E. X, 243. — Gl. Ornavit, *cirdedit* (p. circumdedit). Ms. 253, f° 178, v°. (X-XIe s.)

Chute de *dan* : — Foecundaque poenis. E. VI, 598. — Gl. *Habuntia* (p. habundantia) vel crentia. Ms. 253, f° 130, v°.

Chute du groupe *di* entre *æ* et *fi* : — Cum tibi sollicito. E. III, 389. — Gl. De *æficatione* (p. ædificatione) urbis. Ms. 253, f° 87, r°.

Chute du groupe *di* entre deux voyelles : — Candida Maia.

Digitized by Google

E. VIII, 138. - Gl. *Splendior* (p. splendidior) est. Maia inter Pliadas quam una de *Athalantibus* (p. Atlantidibus). Ms. 253, f° 151, v°. (X-XI° s.)

Chute de *ex* après *es* et devant *s* : — Validique incudibus ictus. E. VIII, 419. — Gl. Magnitudinem ictuum ostendit quibus etiam vicini montes *sultabant* (p. exsultabant). Ms. 253, f° 156, r°.

Chute du groupe *il* : — Obscura recondit. E. V, 302. — Gl. *Ignobis* (p. ignobilis) vel obscura. Ms. 253, f° 110. r°.

Chute du groupe *gi* après *i* : —Diriguere oculi. E. VII, 447. — Gl. *Ridi* (p. rigidi) steterunt pre timore. Ms. 253, f° 143, r°. On peut y voir le résultat de l'influence de la langue vulgaire, qui a supprimé le *g* latin dans ce mot.

Chute du groupe *li* : — Temporis orbe. E. VI, 745.—Gl. *Volubitate* (p. volubilitate). Ms. 253, f° 133, r°.

Chute de *ne* final dans *bene* : — Taurus, et incertam..., non *beinfixam* (p. bene infixam). Ms. 253, f° 71, r°, glose du v. 224, E. II.— Aspernanda precantes. E. XI, 106. — Gl. Sepultura enim *beficium* (p. beneficium) generaliter debetur universis. Ms. 253, f° 191, r°. — Hoc nemus. E. VIII, 351. — Gl. *Be* (p. bene) nemus, nam tunc edifia (p. ædificia) non erant. M. 253, f° 155, r°. (X-XI° s.)

Chute de *ne* dans le corps d'un mot : — *Pelopea* (p. Penelope), p. 432.

Chute du groupe *ta* :— Sacra mari medio colitur. E. III, 73. — Gl. Ab *habitoribus* (p. habitatoribus). Ms. 253, f° 82, r°.

Chute de la syllabe finale *tes* : — Perfusae vestes. E. V, 112. — Gl. Locanturque *ves* (p. vestes) perfusæ auro. Ms. 253, f° 107, r°.

Chute de *ti* entre deux voyelles : — Segnitiis. E. II, 374. — Gl. *Pigria* (p. pigritia). Ms. 253, f° 73, v°. — Confundere foedus. E. V, 496.— Gl. *Amiciam* (p. amicitiam). Ms. 253, f° 113. r°. — Neque *ultra* Esse sinent. E. VI, 868. — Gl. *Dius* (p. diutius). Ms. 253, f° 135, r°.

Chute du groupe *ti* final : Et agmine denso Consistunt. E. IX, 787. — Gl. *Mul stant* (p. mul[ti] stant). Ms 253. f° 174, r°.

Chute du groupe *to* : — Fontesque Velini. E. VII, 517. — Gl. Posuit amnes pro *habitaribus* (p. habitatoribus). Ms. 253, f° 144, r°.

Digitized by Google

Chute de *tum* final, *Tu*[*tum*] = *totum* (?): — In plano *tu* (p. totum) hoc dicit Virgilius, p. 429.

Chute de *ur* ou de *ru*: — Deinde locutus. E. V, 14. — Gl. *Palinus* (p. Palinurus). Ms. 253, f° 105, r°.

Redoublement :

1° du groupe *bi* : — Necnon et sacri monstrat. E. VIII, 345.— Gl. *Execrabibilis* (p. exsecrabilis) Ms. 253, f° 154, v°. (X-XIe s.)

2° du groupe *di* : — Infelicis Elissae. E. V, 3. — Gl. *Dididonis*. Dido grece, latine virago. Ms. 253, f° 105, r°.

Fautes diverses

Pour être complet, j'ai joint aux particularités purement phonétiques celles qui sont le résultat d'une fausse analogie, d'une ressemblance de forme, d'un déplacement de lettres produit par un caprice de la vision, et enfin celles qui me paraissent absolument inexplicables.

1° Fausse analogie : — *Dux* (p. lux), p. 427. — *Filiosophi* (p. philosophi), p. 421. — *Imaginem* (p. originem), p. 424. — *Instans* (p. infans), p. 423. Le copiste aura lu d'abord *insans* pour *infans*, à cause de la ressemblance de l'*f* et de l'*s*, puis il aura changé *insans*, qui n'offrait aucun sens, en *instans*, qui ne vaut pas mieux, mais qui a ce qui manque à l'autre, une signification propre. — *Licaoniœ* (p. Laconiæ), p. 427. — *Pandus* (p. Pan deus), p. 420. — *Prophetides* (p. Proetides), p. 425. Bévue du copiste, plus familier avec le mot *propheta* qu'avec le radical de *Proetides*.— *Sidonie* (p. Sicyoniæ), p. 419.— *Theocrito* (p. Theocritio), p. 430. Le copiste a confondu le nom propre avec l'adjectif qui en est formé.

2° Confusion de lettres semblables :

A = *u* :—Quur aspiciat exempla aliorum qui inmisericordes fuerunt, *quam* (p. quum) ipse sit melior omnibus, p. 429. — Curvae epitheton *puppiam* (p. puppium). Ms. 253, f° 119, v°, glose du v. 4 du VIe livre de l'*Énéide*.

Les copistes auront pris *u* pour *a* ouvert.

C = *t* :— *Occavianus* (p. Octavianus), p. 418. — *Parcenopem* (p. Partenopem = Parthenopem), p. 418.

Digitized by Google

Li = *b* : — *Saliei*, (p. Sabei, Sabæi), p. 433. — *Alidi* (p. Abidi = Abydi), p. 435.

L = *s* : — *Aretula* (p. Arethusa), p. 429.

Ni = *m* : — *Finio* (p. fimo), p. 431.

S = *f* : — *Dasnidem* (p. Dafnidem = Daphnidem), p. 427. *Dasni* (p. Daphni), p. 429.

Tinn = *tm* : — *Aritinneticus* (p. arithmeticus), p. 420.

L'original portait probablement *aritmeticus*, et le copiste aura lu *aritineticus*, par suite de la ressemblance de *m* et de *in*.

3° *Lapsus calami* produits par un caprice de la vision :

Eia = *aei* : — *Dioneia* (p. Dionaei), p. 429,

Eea = *aee* : — *Preearat* (p. praeerat), p. 417.

Au = *ua* : — Falanx. E. XI, 92. — Gl. Legio, *lingau* (p. lingua) Macedonum. Ms. 253, f° 191, r° (X-XIe s.).

Ac redoublé : — Actus aper. E. X, 708. — Gl. Compulsus vel *coacactus* (p coactus). Ms. 253, f° 186, r° (X-XIe s.).

Cu redoublé : — Belli commertia Turnus. E. X, 532. — Gl. Vicissitudines et ignoscendi *facucultam*, avec un signe d'abréviation au-dessus de *m*, de sorte qu'on devrait lire *facucultamen* ou *facucultamem* (p. facultatem). Ms. 253, f° 183, r° (X-XIe s.).

Er redoublé : — Nec tingeret aequore plantas. E. VII, 811. — Gl. *mergereret* (p. mergeret). Ms. 253, f° 149, r°. — Arcades armis. E. XI, 93 — Gl. *polluererentur*. Ms. 253, f° 191, r° (X-XIe s.).

Onis allongé en *onenis* : — Casus honorem. E. V, 200. — Gl. Ventus *navigationenis* (sic). Ms. 253, f° 108, r°.

Rto = *sco* : — Ego poscor. E. VIII, 533. — Gl. *Portor* a Diis. Ms. 243, f° 158, r° (X-XIe s.). Erreur de lecture. Le copiste aura confondu le groupe *sc* avec le groupe *rt*.

4° Fautes inexplicables : — *Eosia* (p. Gnosia), p. 435. — *Lembis* (p. lembum), navis piscatoria, p. 435. — *Perpere* (p. serpere), p. 428.

Am = *im* : — *Statam* (p. statim) mutata est, p. 427.

El intercalé : — *Cretelensium* (p. Cretensium), p. 424.

G = *s* : — *Gitonis* (p. Sitonis), p. 430.

Vo = *eu* : — Nomen ejus *Vodoxus* (p. Eudoxus), p. 420.

Do = *cithæ* : — In *Doronem* (p. Cithæronem) montem Boaetie, p. 419.

Digitized by Google

Chute du *to* final : — *Fortui* (p. fortuito), p. 424.
P = *per* : — *Insup* (p. insuper), p. 423.

GRAMMAIRE

Confusion des cas

Nominatif pour l'accusatif : — Gallus habuit uxorem nomine *Lycoris* vel *Volumnia*, p. 429. — Responsum est ab Apolline non sedari *tempestas* (p. tempestatem), antequam Aristeo filio suo offerentur boves, p. 432. — Currens ad filiam suam *Erigones* (p. Erigonen), p. 434. — Quia habes *gloria* regni, p. 428. — Ideo illa percussit eas amentia in tantum ut crederent se esse *buccole* (p. buculas), p. 431.

Dans ce dernier exemple, la dérogation aux habitudes de la syntaxe classique est due à l'influence de la langue vulgaire, qui, en pareil cas, considérait le pronom réfléchi, non comme le complément direct du verbe, mais comme l'attribut du sujet. Elle disait, par exemple : « Il s'est faiz *copables*, litt. factus est culpabilis. — Quant ge m'en serai *poez*, etc. » V. le *Dialecte poitevin au XIIIe siècle*, p. 282, et la *Vie de sainte Euphrosyne*, p. 29.

Datif pour le génitif : — Cum esset incertum *cui* (p. cujus) filius esset, p. 426. — In *cui* (p. cujus) ripa, p. 427.

Accusatif pour le nominatif : — Quando nulla gens insurgebat contra aliam, et omnis *habundantiam*, p. 422. — Audierat *Pasifen* (p. Pasiphae) dicere quod..., p. 425. — *Filomelam* (p. Philomela), p. 426. Faute corrigée par le copiste lui-même.

Accusatif en *um* pour le datif en *o* : — Erculem habebat Juno *odium* (p. odio), p. 422.

Accusatif en *od* pour l'ablatif en *o* : — Et illa dedit ingenium *quod* (p. quo) ille ivit, et accepit boves Vulcani. « Et elle lui indiqua une ruse, *au moyen de laquelle*, etc. », p. 423.

Accusatif en *em* pour l'ablatif en *e* : — Scripsit in Parcenopem civitate, p. 419.

Accusatif au lieu de l'ablatif : — In *mea carmina* (meo carmine *ou* meis carminibus) cedent, p. 428.

Ablatif pour le nominatif : — Tunc *Minoe* (p. Minos) dixit Scillae, p. 426. — Résultat de l'attraction. Trois ou quatre li-

Digitized by Google

gnes avant, on lit coup sur coup *Minoe* et *Minoem*. — Arachintus mons *Boetico* (p. Boetico), p. 420.

Ablatif pour l'accusatif: —Currens ad filiam suam erigones *athenis* (p. athenas) p. 433. — Ostendit amorem suum in *rege*, p. 419. — Sed, quod verius est, [fecit] in *laude* (p. laudem) Cesaris, p. 421. Faute fréquente.

Confusion des genres

Masculin pour le féminin : — Dodona, civitas Greciae Jovi consecrata, *quo* (p. *in qua* ou *ubi*) quercus abundant, p. 435. *Quo* a pu prendre la place de *ubi*, comme *ubi* a pris ailleurs celle de *quo* cf. p. 426.

Masculin pour le neutre: —Ista omnia... tibi cedent locum, *viliores* erunt, p. 428. — Alii dicuntur (p. dicunt) de scuto Aicis p. Aiacis) *qui* habuit tres ulnas, p. 421. — Remarquez premièrement *qui* pour *quod*, ce qui est un romanisme de syntaxe, et en second lieu *habuit tres ulnas*, « un bouclier *qui avait trois aunes* », ce qui est un romanisme de locution.

Féminin pour le masculin :—Cum jam *illa* (p. ille) adpropinquaret eam, p. 420.

Féminin pour le neutre : — Deucalion, *data* sibi auxilio Deorum, p. 424.—In *sua* cubili, p. 423.—Aconitum *que* (p quod) in Sardinia nascitur, p. 422.— *Quantum* in aqua sol invenit *mutata est nigra*, p. 426. Au lieu de *quantum*. . .*mutatum est in nigrum*.

Neutre pour le féminin : — *Egloga* (p. eclogas), p. 418. Calqué sur le pluriel du grec ἔκλογον.

Confusion des nombres

Singulier pour le pluriel :—Postquam homines *cepit* (p. cœperunt) excolere terram, p. 419. Peut-être l'auteur avait-il *genus humanum* dans la tête, d'où l'idée de singulier, *cœpit*. — Nisi irent ad infernum, et deferent dentes Cerberi, qui est canis ad hostium inferni tria habens capita, quod visum illi fuit inpossibile, et *seminaret* (p. seminarent) eos in uno agro, p. 422. — Driades nimphe silvarum cum arboribus semper *habitat* (p. habitant), p. 432.

Pluriel pour le singulier : — Postquam Antonius cum Cleopatra *victi sunt*, p. 418.—Quia, si *quis* inde bibit aut manduca-

Digitized by Google

verit, dicunt quod *dormiant* instar mortui, p. 433. — L'idée de pluralité, contenue dans *Antonius cum Cleopatra*, et dans *si quis*, a occasionné les formes plurielles *victi sunt* et *dormiant*. — *Essent* (p. esset), *commedent* (p. comedet, p. comederet), p. 435.

Particularités relatives aux pronoms

Eam pour *se* : — Duxit serpentes ut *eam* (p. se) occisissent, p. 418.

Se pour *eum* : —Virgilio *se* (p. eum) comitante, p. 417. — Est lapis in mare talis, qui omne ferrum super *se* (p. eum) transiens, per aquam ad se (p. eum) ruit, p. 429.

Sibi pour *ei* : — *sibi*que (p. ei) conjuncta est jure matrimonii Cleopatra, p. 417. Cf. Ἑρμηνεύματα καὶ καθημερινὴ ὁμιλία de J. Pollux, p. 212.

Suppression du pronom réfléchi après un verbe déclaratif suivi de la proposition infinitive : — Ille autem dixit non posse (p. *se* non posse) eam accipere, p. 424.— Romanisme?

Suus p. *ejus* : — p. 417, 418, 424, etc. Cette faute si fréquente dans les textes bas-latins est due à l'influence de la langue vulgaire.

Ille employé comme équivalent de l'article : —Et quod naves adpropinquabant ad eam, *illi* canes (=li chen) lacerabant *illos* nautones (=les nautons), p. 427. On peut, il est vrai, traduire « *ces* chiens », « *ces* nautoniers »; mais il est visible que l'article convient mieux surtout pour traduire « illos nautones », puisqu'il n'en a pas été question jusque-là.

Ille, illa équivalents de *il, elle, la* :—Tunc Minoe dixit Scillae ut daret ei crinem patris sui, et *ille* acciperet eam uxorem, p. 426. « Alors Minos dit à Scilla de lui donner le cheveu de son père, et [qu]'*il* la prendrait pour femme.» — Et videns *eam* cepit persequi *illam*. — Cum jam *illa* (p. ille) adpropinquaret eam, *illa* miseratione Deorum mutata est in arundine, p. 420. — Romanisme de construction : « Et *la* voyant il se mit à *la* poursuivre... » « Comme *il* approchait d'*elle, elle* fut changée en roseau par les dieux. »

Emploi surabondant de *ille* : — Voir p. 425, 426.

Emploi surabondant de *qui, quæ, quod* : — *Qui* postea voluit accipere. *Quem* illa, propter deformitatem sui, noluit, p. 424.

Digitized by Google

En général, notre commentateur use du relatif *qui, quæ, quod,* jusqu'à satiété.

Qui corrélatif de *talis :* — Est lapis in mare talis, *qui* (p. ut) omne ferrum super se transiens, per aquam ad se ruit, p. 429.

Confusion des temps

Présent pour le futur antérieur : — Quia si quis inde *bibit* (p. biberit) aut manducaverit, dicunt quod dormiant, p. 434.

Présent pour le futur de l'infinitif : — Responsum est ab Apolline non *sedari* (p. sedatum iri) tempestas, antequam Aristeo filio suo offerentur ac nivei boves, p. 432.

Présent de l'infinitif pour le parfait de l'infinitif : — Dicitur sic suaviter *lirare* (p. lyravisse), ut pre dulcedine venirent cuncte bestie, p. 421.

Imparfait pour le plus-que-parfait du subjonctif : —Quod illi non potuissent, nisi Medea *adamaret* (p. adamavisset) Jasonem, p. 423.

Plus-que-parfait du subjonctif pour l'imparfait : — Duxit duos serpentes ut eam *occisissent* (p. occiderent), p. 418.

Plus-que-parfait du subjonctif pour l'imparfait du subjonctif ayant le sens du conditionnel présent français : — Tunc Jason promisit ei quod *accepisset* (p. acciperet *ou* accepturus esset) eam uxorem, p. 423.

Futur pour l'imparfait du subjonctif : — Essent (p. esset). Gl. *commedent* (p. comederet), p. 435. Le copiste a pu croire que ces deux verbes étaient à la 3e pers. du pluriel de l'indic. présent, 2e conjugaison, et qu'ils venaient, l'un de **esseo,* l'autre de **commedeo.*

Confusion des modes

Indicatif pour le subjonctif (interrogation indirecte) : — Referens quomodo *cantaverunt* (p. cantaverint) Damon [et Alfesibeus], et quid *dixerit* Alfesibeus de quadam muliere, p. 428. — Rogavit ut narraret quomodo *rogaverunt* (p. rogaverint) duo discipuli, p. 424.

Indicatif pour le subjonctif (après *usquedum*) : — Tamdiu fleverunt usquedum conversae *sunt* (p. sint), p. 426. Le sens est « jusqu'à ce que », et non « pendant tout le temps que. »

Indicatif pour le subjonctif (après *ut* = de sorte que) : — Peritissimus in tantum ut, [quum] videret quadam die filium

Digitized by Google

senioris sui a serpente rapi, ille directa sagitta *interfecit* (p. interfecerit) serpentem, p. 424.

Indicatif pour le subjonctif (en français, conditionnel présent) :—Sed quicunque temptasset, *moriebatur* (p. moreretur), p. 425.

Indicatif pour le subjonctif avec *ut* (après *factum est*) : — Factum est autem quadam die, cum Scilla secundum morem se balnearet, *surrexit* (p. ut surrexerit), sol maturius solito, p. 426. — Factum est autem cum eam adduceret, *adamavit* eam et *oppressit* atque *concubuit* (p. ut adamaverit, oppresserit, concubuerit), p. 427.

Subjonctif pour l'indicatif (après *quod* et un verbe déclaratif) : — Dicunt alii quod *fecisset* eam, p. 421. Plus haut on lit au contraire :— Alii dicunt quod *fecerunt*, p. 421. — Dicunt quod *dormiant* instar mortui, p. 434. — Eamque pater suus, nesciens quod sua *esset* filia, prosequi studuit, p. 434.

Subjonctif pour l'indicatif (après *quod*) : — Georgicon terre cultus (est), eo quod cultoram terre ibi *insinuet*, p. 418.

Subjonctif pour l'indicatif (après *ubi*) : — Exceptio est de antiquis fabulis ubi nihil *sit* de suo nisi locutio et conpositio, p. 418.

Subjonctif pour l'indicatif : — Ciet, *sonet* (p. sonat), *vocet* (p. vocat), p. 434. Le copiste aura pris *ciet* pour un subj. présent de la première conjugaison.

Infinitif au lieu du supin après un verbe de mouvement :— Qui puer *ivit bibere* (p. bibitum), p. 422. Il est vrai que *bibitum* étant inusité, ce solécisme paraît en quelque sorte plus naturel. — Nisi prius iret *disponere* domum suam, p. 424.

Confusion des voix

Passif pour l'actif : — Alii *dicuntur* (p. dicunt) de scuto, p. 421. — Navite illius regionis non audent suas classes ferro *vinciri*, p. 429[1].

Déformation des flexions casuelles

Seminis (p. seminibus), p. 418. L'auteur, ou le copiste, aura

[1] On peut aussi n'y voir qu'un accident phonique, le changement d'*e* bref en *i*. Cette particularité n'est pas la seule qui puisse s'expliquer de deux manières ; mais, pour ne pas multiplier outre mesure les notules de ce genre, je laisse le plus souvent au lecteur le soin d'en faire la remarque.

Digitized by Google

cru que *semina* venait de *seminum, ni,* déformant ainsi, suivant l'habitude des ignorants, la troisième déclinaison pour l'accommoder aux désinences de la seconde. Cf. *Vie de sainte Euphrosine,* p. 42.

In *Eneidis* (in libris Æneidos), p. 419. — Scripsit. XII. *Eneida,* p. 419 Il est visible qu'ici ce mot est devenu un pluriel neutre de la seconde déclinaison. Le ms. 253 commet la même erreur de déclinaison, et écrit « duodecim libros *Aeneidorum* », f° 54, v°, par une fausse analogie avec *Georgicon,* génit. pluriel *Georgicorum.*

Particularités relatives aux prépositions

A suivi d'un nom de chose complément d'un verbe passif : — Ægyptus fuit inundata *a* Nilo, p. 420. — *A* fimo efuse efficiuntur pingues, p. 431. — Dicuntur abscisi testiculi *a* suis ipsis dentibus, p. 434.

Ab avec l'ablatif et l'accusatif : — Aeneida *ab* Enea et *facta* (p. factis) regum, p. 428.

Ab = *de* français suivi d'un nom de localité : — Sequens Isiodum *ab* Ascrea civitate, p. 431. Cf., dans les textes du moyen âge, *Joseph ab Arimacie.*

Ad avec un nom de ville : — Tunc venerunt *ad Trojam* (p. Trojam *sans préposition*), p. 422.

De marquant la possession : — Ut habeas coronam *de hedera* (p. hederæ), p. 428. De même dans le ms. 253 : — Ajax, rex *de Grecis,* « Ajax, roi *des Grecs.* » F° 8, r°.

De partitif : — Amici vero sui (erant) *de potentibus* Octaviani. « Ses amis étaient *de* grands personnages de l'entourage d'Octave », p. 418. — Et seminavit *de dentibus.* « Et il sema *des dents.* » P. 423. Romanismes.

Ex indiquant la filiation sans être précédé d'un verbe qui marque l'origine : — Fuit iste Aristeus *ex* Cirene nimpha, p. 432. — Phoeton, filius Solis *ex* quadam nimpha, p. 426. Servius se sert de la même locution : Pindarus Pana *ex* Penelope *filium* dicit (*Georg.* I, 16).

Pro pour *præ* ou *per* : — Quas ille amplectens *pro* amore. « Les prenant *par* amour entre ses bras. » P. 420.

L'ancienne langue romane, surtout dans les provinces du Sud-Ouest, confondait de même *per* = *par* et *por* = *pro.*

Digitized by Google

Adverbes de lieu

Ubi pour *qao* : — *Ubi* eum duxit, p. 424.

Conjonction

Et non pour *neque* : — Tunc venerunt ad Trojam, *et non* (p. neque) permisit eos Laomedon, p. 422. Romanisme.

Tours de phrase

Abus des sous-entendus : — Ubi et postea adorabatur quia ex genere Deorum [*erat*], p. 425. — Currebat velociter ita ut nullus cum ea [*curreret*], p. 425. — Peritissimus in tantum ut, [*quum*] videret quadam die filium senioris sui a serpente rapi, ille directa sagitta interfecit serpentem, p. 424. — Per Moelibeum unus ex amici Virgilii [*intelligitur*] ; Coridon [*est*] Virgilius, Thyrsis [*est*] Cornificius, per Dasnidem regem pastorum Octavianus [*intelligitur*], p. 427. — Per laurum corona victorie regis, per aederam poete [*intelligenda est*], p. 428.

Anacoluthe : — Alii autem dicunt *quod* sanguine Aicis (p. Aiacis), qui se occisit gladio Ectoris, *inscriptum esse florem*, p 421.

Répétition : — Duxit duos *serpentes* ut eam *serpentes* occisissent, p. 418. — *Tum* illa propter amorem occisit filios, et *tunc* accepit eam, p. 423. — *Et* Erculem..*et* quia..*et* ille..p. 422.

Tournure pléonastique : — *Quem* illa, propter deformitatem sui, noluit *eum* in sua cubili, p. 423. — Antequam genus humanum habuisset focum, qui solis Deis erat in caelo, *tunc* ille accessit ad solem, p. 425.

Transposition de mots : — Aestimans *se illa delusa* (p. æstimans *se delusam, illa*) flendo mutata est in truncum, p. 425. — *Umbra persecutio juniperi* (p. *umbra juniperi, persecutio*) gravis malorum hominum, p. 437.

GLOSSAIRE [1]

Adpropinquare avec l'accusatif : — Cum jam illa (p. ille) adpropinquaret *eam*, p. 420. *Adpropinquare* veut son régime indirect à l'accus. avec *ad* ou au datif.

[1] Les mots têtes d'article qui sont précédés d'un astérisque n'ont pas encore été signalés.

Digitized by Google

* *Amplexuit* (p. amplexavit), p. 423. Freund ne donne que le second. Cf., pour la coexistence des deux formes en *ui* et *avi*, *explicui* et *explicavi*.

A*quilonalis*, « septentrional » : — Sitonias nives, Scithias, *aquilonales*, p. 431.—Boreae, ventus *aquilonalis*, p. 434.—Ripheis, *Aquilonalibus*. Ms. 253, f° 53, v°, glose du v. 517 de la 4e Géorgique. Du Cange en cite un exemple. Freund ne donne que « aquilonaris. »

**Arreptorem* (Ms. areptonem) : — p. 422.

Balneare*, neutre ; « se baigner » : — Erat fons ubi Scilla solebat *balneare*, p. 426.—Actif : cum Scilla se *balnearet*, p. 426. A joindre aux exemples que cite Du Cange.

Bevrus, i, « le castor », v. fr. bièvre : — Castorea dicuntur abscisi testiculi a suis dentibus, hoc est *bevrus*, p. 434.

C*leda, œ*, « claie » : — Crates, *cledas*, p. 434. Prototype de « claie ». Pour le changement de *et* ou *ed* en *ai*, cf. *creta, craie*. *Cleda* se dérive de *crates* par le changement très-supposable de *cr* en *cl* et de *at* en *ed*. Quant à l'assimilation de la cinquième déclinaison à la première, cf. le provençal *dia* = *dies*.

Colofonia, œ : — *Colofonie* (p. Colophonis), p. 426. Ville d'Ionie.

Concumbere, « coucher avec » :—*Concumbere* (voluit cum ea), p. 420. Freund le dit très-rare.

Corbicula, œ, « corbeille » : — Virgea suppellex, utensile ex virgis, ut est corbicula, p. 435. Freund n'en cite qu'un exemple. Du Cange donne *corbecula*.

Curare (*de*), « prendre soin de » :—Sic afflixerunt se homines ut nihil *curaverint* de suis pecoribus. Ms. 253, f° 9, r°, glose du v. 23 de la cinquième églogue. Je n'ai rien remarqué d'analogue dans Freund. On peut rapprocher de cet exemple la citation si connue : *De minimis non curat prætor*.

D*are bellum* (p. inferre bellum) : — Bellum postea Cesari *dedit* = Bellum intulit, p. 417.

E*cho, onis* : — Per *Echonem* = ἠχῶ, p. 422. Freund ne donne que *Echo, ûs*, laissant supposer que l'accusatif était, comme ces deux cas, calqué sur le grec. Il est tout naturel qu'un bas-latinisant, tel que notre commentateur, ait suivi l'analogie latine plutôt que la grecque.

Digitized by Google

Eglogum, i: — *Egloga* (p. eclogas), p. 418. Dans ce passage, *egloga* semble être synonyme de *carmina,* chants d'un poëme épique.

Epira, æ: — In *Epira* (p. Epiro) regione, pag. 431. — Urbs in *Epira* (p. Epiro) regione, p. 434. Le copiste aura pris *Epirus* pour un adjectif, et l'aura fait accorder avec *regione.*

F*avere* avec l'accusatif : — Favonius dictus a *favendo* fructus, herbas, messes, p. 433.

Focus, i « feu » : — *Focum* (antequam genus humanum habuisset), p. 425. « Avant que le genre humain n'eût le *feu.* » — Accipiens *focum* tradidit mortalibus, p. 425. « Prenant du *feu*, il le donna aux mortels. »

**Forsa, æ,* « force » : — Justa Hellespontum, ubi est periculosa navigatio, quia *forsam* (p. vim) ibi habet magnam, p. 435. Du Cange ne cite que les formes *fortia* et *forcia.*

Fugire, io, is, ii: — Pan *fugiit* (p. fugit) de loco suo, p. 433. — Deucalion miseratione Deorum *fugiit* (p. fugit), in quosdam montes, p. 434. — *Fugiit* in montem, pag. 424. *Fugii* pour *fugi,* parfait de *fugio,* est fréquent dans les textes écrits antérieurement au IXe siècle. On peut en conclure que *fugere* était devenu déjà *fugire,* d'où *fuir* et non *fure* ou *fuire* qu'aurait produits *fugere.*

Fungor risu: — Quam qui manderit *risu fungitur* moriens, p. 427.

G*eometricalis:* — *Geometricali* virga, p. 421. Freund n'en cite que deux exemples, et Du Cange, un.

H*abitus, us,* « habit » : — *Habitu* indutus vili, p. 424. *Habitus,* comme on le voit, a certainement le sens de *habit* dans ce passage.

Hereditas, tis, « héritage, propriété » : — In *hereditate* Bruti. « Dans l'héritage de Brutus », p. 417. Romanisme. *Hereditas* n'a pas encore ce sens à l'époque classique. Des deux exemples de ce mot ainsi employé, que donne Du Cange, un est certainement moins ancien que celui-ci.

* **I***mpræscissus, a, um,* « non coupé » : — Ut quandiu *incipressis* (p. impræscissus) crinis maneret, p. 426. — Les lexiques ne donnent que *præscindere.*

Ingenium, ii, « engin » : — Et illa dedit *ingenium* quod ille

Digitized by Google

ivit, p. 423. Il s'agit ici de la ruse par laquelle Médée tira Jason d'embarras.

* *Insignia, æ,* « enseigne » : — Petens ut, ad *insigniam quod* filius esset ejus, inponeret eum in suo curru, p. 426. « Demandant que, *à enseigne* qu'il était son fils, etc.» Romanisme.

* *Intercessorius, a, um:* — Ut faceret aliquod *intercessorium.* « Afin qu'il intercédât », p. 418.

* *Ivrea, æ,* « ivraie » : — Lolium, herba messibus contraria, vulgo dicitur *ivrea,* niela, p. 435. — Cette forme *ivrea* est un romanisme. Elle est intéressante, en outre, parce qu'elle permet d'affirmer que l'auteur, ou tout au moins le transcripteur, de ces Commentaires, écrivait dans une province de langue d'oïl. En effet, s'il avait parlé un dialecte de langue d'oc, il aurait préféré *abriaga,* forme provençale plus rapprochée du latin *ebriaca,* dont elle a conservé la gutturale originelle.

Jugans, tis, « interrogeant, consultant ? » : — *Jugantibus* illis, responsum est ab Apolline, p. 424. — Je ne devine pas comment il a pu se glisser ici avec ce sens. *Consulentibus* serait préférable.

Jurgor, aris, ari, déponent, « faire des reproches, insulter » : — Perrexit ad adversarios, et tamdiu ibi *jurgatus est* usquedum occideretur ab eis, p. 424. — «.. Et il les *insulta* jusqu'à ce qu'il fût tué par eux. » Les lexiques ne donnent que la forme active.

* *Liro, as, are,* « jouer de la lyre : — Dicitur sic suaviter *lirare* ut pre dulcedine venirent cuncte bestie, p. 421. « On dit qu'il jouait de la lyre avec tant de douceur, etc. ».

* *Luscina, æ :* — Filomela in *luscinam,* p. 427. Freund donne *luscinius* et *luscinus,* mais ne cite que *luscinia.*

Minare, « mener » : — Versemus (oves), *minemus,* ducamus, p. 431. — Ducere, *minare.* Ms. 253, f° 5, v°, glose de *compellere* dans le v. 30 de la 2e églogue. — Collige, vel stringe, vel *mina.* Ms. 253, f° 6, v°, glose du v. 20 de la 3e églogue.

* *Misinga, æ,* « mésange »: — Ille puer, cui nomen fuit Innoen (p. Itys), in *misingam* conversus est, p. 426.— Freund n'en cite pas d'exemple. Au lieu de *misinga,* Servius donne *phassa,* et le Ms. 253, f° 3, v°, *fassa,* grec φάσσα, « pigeon ramier », selon Alexandre; grec moderne φάσσι, « faisan », selon Dehèque.

Digitized by Google

Naturarum pour *natura rerum* : — Pan inventor fistularum et *naturarum* = naturæ rerum, p. 420.

**Nauto, onis,* « nautonier », — Illi canes lacerabant illos *nautones,* p. 427. Le v. français avait *noton*. V. Littré, au mot *Nautonier*.

* *Niela, æ,* « nielle » : — Lolium, herba messibus contraria, vulgo dicitur ivrea, *niela,* p. 435. Romanisme. On voit que, dès le Xe siècle, le *g* avait disparu de la forme primitive *nigella*.

Obliviosus, a, um, « qui procure l'oubli » : — Lateo (p. Lethxo), *oblivioso,* soporifero, mortifero, p. 434. Freund ne donne qu'un exemple de ce mot ainsi employé.

Occisi pour *occidi* : — *Occisissent* (p. occidissent), p. 418; *occisisse* (p. occidisse), p. 420; *occisit* (p. occidit), p. 421-423.

Opopeus et *Opeus* (nom propre = *Epaphus* dans le Ms. 253, f° 5, v°, glose du v. 24 de la 2e églogue). — *Opopeus,* rex Sidonie, p. 419. — Ille *Opeum* interfecit, p. 419.

Ovista, æ, « Ovista, *nom propre* » : — *Ovista* pastor quondam, filius Hynen regis, p. 432. Dérivé de *uva*. Voir la note, p. 432.

**Parui,* doublet de *paravi* : — Immolavit filium suum, et suo *paruit* (p. paravit) viro, p. 427. Cf. *Amplexuit*.

Du Cange donne un exemple de *paret* = *parat*.

Pascualis avec un nom de chose : — *Pascualis* (ager). « Terrain propre aux pâturages », p. 418. — Arvum *pascuale,* p. 431. Freund n'en cite que deux exemples, où ce mot sert d'épithète à des êtres animés (*oves*, *pecus*), et non, comme ici, à des objets inanimés.

* *Patronomicum* (p. patronymicum), p. 426. Cette orthographe est due probablement à l'influence de la forme latine *nomen;* elle est constante dans le ms. 253.

Pomum, i, « pomme » : Jactavit ille unum *pomum*, p. 426. « Il jeta une *pomme.* » Il s'agit bien de *pommes,* comme le prouve l'expression *mala,* qui se trouve trois lignes plus haut.

Potare, act., « faire boire, rassasier » : — Icaro a Libero patre datus est usus vini, de quo ille *potavit* suos messores, p. 433. — Du Cange cite un exemple analogue, mais moins ancien.

Potere, eo, es, « pouvoir » : — *Potebat* (p. poterat), p. 424.

Digitized by Google

* *Putaus,* « crapaud » : — Bufo, quod nos dicimus *putaus,* p. 435.

Forme populaire très-remarquable en ce qu'elle a complétement échappé à l'orthographe latine, et qu'elle nous donne l'un des plus anciens exemples connus de la diphthongaison de *l.*

On retrouve dans ce mot la racine *put* (prononcée très-probablement *pout*) = *bout* ou *bot*[1]. On sait que le crapaud, *bô* encore aujourd'hui dans les provinces de l'Est, s'appelait en v. français *bot,* d'où le dérivé *botere* *l*ou *bouterel.* Nous voyons maintenant qu'il existait un autre dérivé plus ancien que celui-ci : *putaus* = *putals, butals.*

Il est possible que *crapaud,* v. français *crapot,* équivaille à *cra*ssus *put*tus, comme *crapois* à *cra*ssus *pis*cis (V. Du Cange, à *craspiscis*). De très-bonne heure, la filiation étymologique aurait cessé d'être comprise, comme le prouveraient et la chute de l'*s, crapot* = *cra*[*s*]*pot,* et la diversité des formes bas-latines en *aldus* et *ollus, crapaldus, crapollus.*

Put, en devenant le second terme composant, aurait abandonné sa signification et perdu son individualité. La langue aurait vu, dans sa syllabe finale *ut* = *out* ou *ot,* un simple suffixe, qu'elle aurait traité, suivant les lieux et les époques, de la même manière que les suffixes *ot, out; od, oud; al, au; ald, aud; el, eau; ol, ou, oux,* dans les noms propres entés sur une racine commune, comme sont, par exemple, ceux qui dérivent de *gir :* Girot, Girout; Girod, Giroud[eau]; Giral, Girau; Girald, Giraud et Giraut ; Girel (?), Gireau ; Girol, Girou, Giroux, etc. De là le v. français crap*ot,* le limousin grop*al,* le languedocien grap*àu,* le b. latin crap*ald*us, l'ancien catalan grap*alt,* le berrichon grap*aud,* le saintongeais grap*iâ* et le picard crap*eux* (=* crap*ell*us), le b. latin crap*oll*us. Au contraire, *put*= *bout,* ou *bot,* sauf l'oscillation de sa consonne initiale entre *p* et *b,* est resté intact lorqu'il a été employé seul : v. français *bot,* champenois *bô,* italien *botta;* ou lorsqu'il a été le premier terme composant, et non le second, comme dans le v. français *bote*rel, *bot*eriau.

[1] La confusion de *p* et de *b* en initiale, quoique rare, n'est pas sans exemple. V. Diez, *Gram. des langues romanes,* tom. Ier, pag 255. (Traduction G. Paris et A. Brachet.)

Digitized by Google

S*ardinius, ia, ium:* — *Sardiniis* (p. sardois), p. 427.

Senior, oris, « seigneur » : — *Senioris* (filium... sui), p. 424. « Le fils de son *seigneur.* »

Separo, as, are, employé comme neutre, « aller à part » : — Unus hyrcus, aliquando a grege *separans,* crassior ceteris effectus est, p. 432.

Subpedaneus, a, um: — *Subpedaneis* (scabellis), p. 417. « Escabeaux sur lesquels on appuyait les pieds. » Freund cite ce mot, mais seulement comme substantif, et il n'en donne qu'un exemple.

Sum marquant mouvement : — Jam videtur mihi quasi *illuc* (p. illic), sim, p. 430. Glose du v. 58 de la Xe Bucolique : Jam mihi per rupes videor lucosque sonantes Ire. L'idée de mouvement ressort, en effet, de l'ensemble des textes, sinon de la signification propre du verbe *sum.* C'est ainsi que nous en sommes venus à employer parfois le verbe *être* comme synonyme d'*aller: J'ai été là* = je suis *allé là*.

Supercurrere, « dépasser » : — *Supercurrit* (ille), p. 426. — *Supercurreret,* ibid. Freund n'en cite que deux exemples.

T*antum* (in) avec un superlatif : — Peritissimus *in tantum* ut, etc. « Tellement habile que... », p. 424.

U*nus, a, um,* pour *quidam* : — *Una vice,* p. 422. « Une fois. » Romanisme pour *quâdam vice.* Cf. Diez, *Altrom. Glossare,* p. 53, et *Vie de sainte Euphrosine,* p. 53.

Upupus, i, « huppe, oiseau » : — Tereus in *upupum* (p. upupam), p. 427. Comme il s'agit d'un homme, le copiste, ou l'auteur (?), aura instinctivement substitué le genre féminin au masculin et, par suite, changé aussi la déclinaison.

A. Boucherie.

Digitized by Google

DIALECTES MODERNES

GRAMMAIRE LIMOUSINE

CHAPITRE QUATRIÈME

TROISIÈME CONJUGAISON OU CONJUGAISON ARCHAÏQUE

Cette troisième conjugaison est le produit de la confusion qui paraît s'être opérée dans le latin vulgaire, plus ou moins complétement selon les lieux, entre la deuxième et la troisième conjugaisons latines. C'est la seconde qui a fourni les éléments les plus importants et les plus nombreux, par exemple les flexions toniques du présent de l'indicatif (*em, etz* = *ēmus, ētis*, non *ĭmus, ĭtis*). La troisième n'a contribué que bien plus faiblement : plusieurs des anciens verbes en *ēre* n'ont reçu d'elle que leur nouvel infinitif (tel *dóure* = *dolēre*), et un assez grand nombre ne lui doivent aucune de leurs formes.

On sait qu'en latin la première conjugaison et la quatrième étaient les seules dont le parfait et le participe passé fussent toujours accentués sur la flexion *(amávi, audívi)*. Dans la troisième et la seconde (sauf le petit nombre de verbes en *évi* de celle-ci), l'accent de la première et de la troisième personne du singulier, et aussi (en latin vulgaire) de la troisième du pluriel, portait sur la voyelle radicale: *scrípsi, scrípsit, scripserunt; —légi, légit, légerunt; — mónui, mónuit, mónuerunt,* reculant même, dans ce dernier cas, de deux syllabes, à cause de la consonnification de l'*u* qui paraît, en de telles formes, s'être habituellement produite. On est convenu d'appeler parfaits forts, participes forts, les parfaits et les participes qui ont ainsi conservé l'accent sur le radical; inversement ceux qui,

Digitized by Google

soit d'origine, soit par suite d'un allongement subséquent, sont accentués sur la désinence, sont qualifiés de faibles.

Les parfaits et les participes forts du latin durent tous rester tels en passant en langue d'oc. Mais, dès les plus hauts temps, plusieurs ne se présentent que munis de flexions toniques, et la tendance à l'affaiblissement de ceux qui étaient restés forts se manifeste déjà dans les plus anciens textes[1]. La tradition littéraire dut enrayer ce mouvement durant l'âge classique; mais elle ne l'arrêta point, comme en témoignent les formes *affaiblies* que l'on rencontre, de plus en plus nombreuses, dans les monuments littéraires ou autres, à mesure qu'on se rapproche de notre époque[2]. Aujourd'hui il n'y a plus en limousin ni, je crois, en général, en langue d'oc, — sauf, par ci par là, quelque épave isolée[3], — de prétérits forts; mais il reste quelques participes de cette catégorie. Tels sont *ofer, cuber, duber, sufer, mor,* déjà mentionnés comme exceptionnels dans la conjugaison précédente, et un certain nombre d'autres qu'on verra plus loin.

Je diviserai les verbes de cette troisième conjugaison en trois classes, d'après la forme de leur prétérit: première classe, prétérit en *et;* deuxième classe, prétérit en *set;* troisième classe, prétérit en *guet*[4].

Voici d'abord, comme modèle, le paradigme de *vendre,* l'un de ceux de la première classe :

[1] On trouve, par exemple, des formes faibles en grand nombre (mais seulement à la première pers. du sing.) dans le *Fragm. de la trad. de l'évang. de saint Jean,* XIe siècle (Bartsch, 7-16) : *dissii* (très fréquent), *fezii, tramezii, venguii, conoguii* (accentués dans le ms. sur le premier *i*). — *Revenit, presit* (troisième pers.) sont dans *G. de Rossillon,* v. 279, 754.

[2] P. ex. : *aucizeron,* XIIIe s. Bartsch (236, 39), *mezero,* XIVe s. (id. 385, 8), *aduyscro* (ibid. 374, 26), *presseron* (*Blandin de Cornouailles,* 75), *venguet* (*Albucasis,* XIVe s., *Rev. des Lang. rom.*, I, 15), *trayssec, estreyssec, dissec, remazero* (ibid).

[3] *Fu, furen* et *fi, firen,* se disent encore de temps en temps, mais bien moins fréquemment et moins généralement que *fugué, fuguéren* et *fagué, faguéren.* Ce sont les seules traces de prétérit fort que conserve notre dialecte.

[4] Ici et dans les pages qui vont suivre, c'est la troisième pers. du prétérit que je cite de préférence, parce que c'est la seule qui, dans tous les dialectes modernes, soit restée conforme à l'ancien type, c'est-à-dire dérive sûrement du parfait latin. (Voyez ci-dessus, p. 210.)

Digitized by Google

INFINITIF

Vend re	*Vend re*

FUTUR

vendr ai, etc.	*vendr ai*, etc.

CONDITIONNEL

vendr ia, etc.	*vendr io*, etc.

INDICATIF PRÉSENT

vend, vend i, e	*vend e*
vend es	*vend ei*
vend	*ven*
vend em	*vend em*
vend etz	*vend ê*
vend en, on, o.	*vend en, ou.*

IMPARFAIT

vend ia	*vend io*
vend ias	*vend iâ*
vend ia	*vend io*
vend iam	*vend iam, iem*
vend iatz	*vend iâ*
vend ian, ien, ion, io	*vend ian, ien, ou.*

IMPÉRATIF

vend	*ven*
vend am	*vend am*
vend etz	*vend ê.*

SUBJONCTIF PRÉSENT

vend a	*vend e*
vend as	*vend ā, ei*
vend a	*vend e*
vend am	*vend am*
vend atz	*vend à, ê, ei*
vend an, on, o.	*vend an, ou.*

PARTICIPE PRÉSENT

vend ent	*vend en.*

Digitized by Google

PRÉTÉRIT DE L'INDICATIF

vend ei, i	*vend ei, î*
vend est	*vend êrei, ā*
vend et	*vend é*
vend em	*vend êrem, am*
vend etz	*vend êrei, ā*
vend eron, o, en.	*vend êren, ou.*

1er IMPARFAIT DU SUBJONCTIF

vend es, esas	*vend ê, esso*
vend esses	*vend essā*
vend es, essa	*vend ê, esso*
vend essem	*vend essam*
vend essetz	*vend essâ, ei*
vend essen, an, on, o.	*vend essan, ou.*

2e IMPARFAIT DU SUBJONCTIF

vend era	(*vend ero*)
vend eras	*vend erā*
vend era	(*vend ero*)
vend eram	*vend eram*
vend eratz	*vend erâ*
vend eran.	*vend eran.*

PARTICIPE PASSÉ

vend ut, uda.	*vend u, udo.*

Les listes ci-après comprennent tous ou presque tous les verbes de la conjugaison archaïque que nous possédons encore. C'est, comme on doit s'y attendre, celle de toutes qui a fait relativement le plus de pertes. Non-seulement un grand nombre des verbes qui la composaient autrefois ont aujourd'hui complétement disparu, mais encore beaucoup de ceux qui nous restent sont devenus défectifs. Quelques-uns même ne sont plus usités qu'à une seule forme, par exemple : *ardre* au participe présent (*arden*), *teisser* et *lezer* à l'infinitif (*tieissei, lezei*), et ce dernier seulement comme substantif.

Parmi les verbes de cette conjugaison, un petit nombre seulement avaient déjà dans l'ancienne langue leur prétérit

Digitized by Google

faible. Ils étaient tous compris dans la première classe, dont ils formaient la majorité.

Première classe. — Prétérit en *et*[1]

Dans les verbes de cette classe, la flexion du prétérit se joint immédiatement au radical (primitif ou transformé). Plusieurs en font aujourd'hui partie qui, dans l'ancienne langue, appartenaient à la deuxième classe ; je les examinerai séparément et en dernier lieu. Ils forment la troisième subdivision (C) ci-après, sauf un seul (*traire*), placé à la fin de la deuxième subdivision.

A. — Verbes dont la dernière consonne radicale persiste identique a toutes les formes. — Ces verbes se conjuguent en tout comme *vendre*. Tous, moins un (*cousei*), ont leur radical terminé par une explosive. La plupart ont eu leur prétérit faible dès le premier âge de la langue, et cet affaiblissement remonte probablement, pour plusieurs d'entre eux, jusqu'au latin vulgaire, comme on peut l'induire de ce qu'ils ont été faibles aussi dès le principe en français, en italien et en espagnol[2].

1. *Batre* = *batuĕre*.

2. *Cousei* (*coser*)=*consuere*. Ce verbe hésitait, dans l'ancienne langue, entre la troisième et la deuxième conjugaison. De là, à côté de *coser*, une autre forme d'infinitif, *cosir*, et de même au prétérit et au participe passé *cosie, cosida*, à côté de *cosec, cosuda*.

3. *Defendre* = *defendĕre*. Avait conservé dans l'ancienne langue un participe fort, *defes*, à côté de *defendut*.

4. *Deissendre* = *descendĕre*. On trouve aussi à ce verbe un participe fort, *deses* (G. de Ross., v. 2851).

5. *Eipandre* (*esp..*) = *expandĕre*.

6. *Eissendre* =*exscindĕre*. N'est pas dans Raynouard. Il serait pourtant singulier que la langue classique n'eût pas employé ce verbe.

7 — 8. *Eicoudre* (*esc..*) = *excutĕre* et *secoudre* = *succutĕre*.

[1] On remarquera que plusieurs verbes de cette classe ont leur prétérit terminé en *guet* ou en *set*; mais la consonne y appartient au radical, non à la flexion

[2] Par exemple: franç. *vendis*; it. *vendei*; esp. *vendi*.

Digitized by Google

Forts dans l'ancienne langue : *sécos* = *succussit* et *succussum*.

9. *Fendre* = *fendĕre*.

10. *Foundre* (*fondre*) = *fundĕre*.

11. *Foutre* et *foutei* (*fotre*) = *futuĕre*.

12. *Medre* (aussi *meire*, dans l'ancienne langue) = *metĕre*. Inusité à Nontron.

13. *Metre* = *mittĕre*. Fort dans l'ancienne langue (*mes* = *misit*; *mes* = *missum*). Nous avons gardé le participe fort (*mei*), que nous employons concurremment avec le participe faible *metu*.

14. *Mordre* = *mordĕre*.

15. *Pendre* = *pendĕre*.

16. *Perdre* = *perdĕre*.

17. *Rendre*, à Tulle *redre* = *reddĕre*. L'ancienne langue avait aussi les deux formes. La plupart, dans le haut Limousin, prononcent *randre*, comme en français.

18. *Reipoundre* (*resp...*) = *respondĕre*. Fort dans l'ancienne langue (*respos*, *respost*). Pour le participe, la forme faible (*respondut*) y est déjà plus fréquente.

19. *Roumpre* (*romp..*) = *rumpĕre*. Outre *romput*, ce verbe avait dans l'ancienne langue un participe fort, *rot* = *ruptum*, resté en bas-limousin (*rou*).

20. *Segre* = * *sequĕre*. Ce verbe avait encore dans l'ancienne langue un infinitif en *ir* (*seguir*).

21. *Tendre* = *tendĕre*. Avait aussi dans l'ancienne langue, du moins dans quelques-uns de ses composés, un prétérit et un participe fort : *esteis* = * *extensit* pour *extendit* (*Donat provençal*, p. 22), *entes-sa* = *intensus - sa*.

22. *Toundre* (*tond..*) = *tondĕre*.

23. *Vencre* = *vincĕre*. Cette forme de l'infinitif paraît empruntée au français. La forme classique est *vencer*.

24. *Vendre* = *vendĕre*.

B. — Verbes qui ont un radical particulier pour le prétérit. — Les verbes qui précèdent n'ont qu'un seul et même radical à toutes leurs formes. Les suivants en ont deux, même trois, quand l'infinitif n'a pas gardé la consonne radicale. Celui du prétérit est seul terminé par une explosive. Cette diversité existait aussi, bien entendu, dans l'ancienne langue. Pour l'un d'eux (*viure*), elle remonte jusqu'au latin.

Digitized by Google

1. *Coueire* ou *cueire* et en bas-lim. *coze* (*coire* et *cozer*) = *coquere*, pf. *coxi*. — Ind. prés. 3e pers. *couei* ou *cuei* (bas-lim. *co*), 3e pers. plur. *coueizen* ou *cueizen*. Prét. *coueigué*. Part. passé *cue-cuecho*. — *Coueire* (*coire*) représente la forme classique *coquere*, moyennant la vocalisation du *q*; *coze* une forme vulgaire *cocere*. La gutturale du prétérit, fort dans l'ancienne langue (*coc*), appartient au radical; mais nous avons abusivement propagé à ce temps la diphthongue de l'infinitif, en sorte que le *q* latin y est doublement représenté; même abus aux temps de la première série, où le *q* se trouve également représenté deux fois : 1° par l'*i* de la diphthongue ; 2° par le *z*. L'ancienne langue s'était gardée de cette double faute.

2. *Creire* (aussi *crezer*, dans l'ancienne langue) = *credere*. Ind. prés. *crêze*, 3e pers. sing. *creu* (anc. *cre*, *crei*). Subj. prés. *crêze*, *crezam*. Prétér. *cregué*. Partic. pas. *cregu*. L'ancienne langue faisait au prét. *credet*, *crezet*, *creet*. Je pense que le *g* des formes actuelles n'est qu'une transformation du *d* radical, comme dans *perga* = *perda* (G. de Ross., 969), et dans les formes *penga*, *prenga*, que les *Leys d'amors* (II, 398) donnent comme doublets de *penda* et de *prenda*. C'est pour ce motif que j'ai mis ce verbe, ainsi que *prenei* et *veire* qui offrent la même particularité, dans la première classe et non dans la troisième.

3. *Faire* et *fâ* (*far*) = *facere*. — Je range ici ce verbe à cause de la forme actuelle de son prétérit, mais sans être bien sûr que ce soit sa vraie place. L'ancienne langue avait comme nous les deux infinitifs. Le second est de beaucoup le plus usité à Nontron.

Ind. prés. S. 1re p. *fau*, 2e p. *fâ*, 3e p. *fai*; plur. 1re p. *fazem* ou *fam*, 2e *fazé* ou *fâ*, 3e *fan* (b.-lim. *fau* ou *fóu*). Impf. *fasio*. Subj. prés. *fâze*, *fazam*. Prét. *fagué*. Part. *fa* (à Nontron *fai*) — *fâcho*.

Le prét. était fort dans la langue classique, et le *c* radical y était devenu *z* ou *s*. Mais on trouve aussi *fec* à la 3e pers. dans un document fort ancien (*Planh de St Estève*). De ce *fec* (ailleurs sans doute *fac*) ont très-bien pu se développer les formes actuelles. Les *Leys d'amors* (II, 386) mentionnent, en la réprouvant du reste, la forme *figui* à la 1re personne.

Fâ a un composé *deifâ* (*desfar*), que l'on conjugue aujour-

Digitized by Google

d'hui, dans plusieurs temps, comme s'il était simple et de la 1re conjugaison, ce qui fait reculer l'accent sur la 1re syllabe aux formes à flexion sourde de cette conjugaison. On a vu plus haut un autre exemple du même recul dans le verbe *eitâ (estar)* = *stare*. Ainsi, au lieu de *desfau,* nous disons *daífe ;* au lieu de *desfay* et *desfán, daífo* et *daífen;* ce qui induit les gens peu instruits de chez nous à dire, croyant parler français : *je dèfe, tu dèfes, nous défons, ils dèfent.* — A l'imparfait plusieurs disent de même *deifavo ;* mais la forme correcte *deifasio* reste la plus usitée. — Au prétérit, *deifagué* et *deifé* ont également cours tous les deux.

4. *Naissei (naisser)* = * *nascere.* — Impf. *naissio;* prét. *nāqué (nasquet);* part. pas. *nācu (nascut).* L'ancienne langue avait à côté de *nascut* un part. fort *nat,* qui persiste toujours, je crois, en bas-limousin. La même variété de notre dialecte offre aussi un prétérit régularisé *naissé.*

5. *Prenei (prener)* = *prendere.* — Ind. prés. *prene.* Subj. prés. *prenhe, prenham.* Prétér. *prengué.* Partic. *prei-preso,* et *prengu-udo.* L'ancienne langue avait un second infinitif *prendre,* et par suite deux séries parallèles de formes, l'une sans *d,* l'autre en *d* (p. ex. à l'imparfait *prenia* et *prendia*). — Le prétérit classique était fort et dérivé, comme en français, d'un type bas-latin * *presi.* Mais *prendi* s'était probablement maintenu à côté de *presi,* et je pense que c'est à cette forme qu'il faut rapporter, moyennant changement de *d* en *g* (voir ci-dessus *creire*), le prétérit actuel. Les *Leys d'amors* (II, 386) mentionnent *prezi* et *prengui* comme également corrects.

6. *Veire (vezer)* = *videre.* — Ind. prés. *veze,* 3e p. *veu*[1] (anc. *ve*). Subj. prés. *veze, vezam.* Impér. *vei, vê*[2] (anc. *veez* pour *vezetz*). Prét. *vegué.* Part. passé *vu-vudo* (anc. *veut*). L'ancienne langue avait aussi *vist, vis,* qui persiste en bas-limousin (*vi*) et *vegu-*

[1] Exemple:

Cor ne dôu a qui re .ie *veü* (RICHARD),

proverbe qui se lit déjà peu différemment dans Arnaud de Mareuil :

Que olh no vezo, cors non dol.

Le bas-limousin conserve *ve.*

[2] On ne se sert plus guère de cet impératif que dans certaines locutions et lorsqu'il est suivi du pronom personnel *lou* ou *lo* (*la*). Dans l'usage courant, on le remplace par l'impératif de *visâ.*

Digitized by Google

vegudo, forme qui remonte au moins au XIIe siècle (on la trouve dans Bertrand de Born). Au prétérit, les formes classiques étaient *vi, vist, vit, vim, vitz, viron* ou *viren*[1]. Mais il devait coexister des formes en *g* (= *d* radical), comme le prouve le part. *vegu.* Au XIVe siècle, les *Leys d'amors* mentionnent *vigui* (II, 386), et on lit dans *Blandin de Cornouailles,* v. 236, *vigra* (*viderat*), v. 416, *vigras (videras).*

7. *Vivre,* aussi *vieüre, vióure, viaure (viure, vieure)* = *vivere, vixi.* C'est *vixi* qui, moyennant transposition des éléments de l'*x*, a fourni le radical du prétérit et du part. passé : *viqué, vîcu (visquet, vescut).* Celui de la 1re série est *viv* : *vivio, viven.*

8. *Traire* = *trahere* doit encore trouver place ici. Ce verbe présente la même particularité (double radical) que *viure,* et due à une cause pareille. Il appartenait dans la langue classique à la conjugaison forte et à la 2e classe, son prétérit étant en *s*. Mais on voit par les *Leys d'amors* (II, 386) que, dès le XIVe siècle, il tendait à rejeter l'*s* et à s'affaiblir. Cet ouvrage mentionne, en effet, comme usuelles, mais toutefois en désapprouvant la dernière, les trois formes *trays, trac* et *traguet.* C'est cette dernière seule que nous avons aujourd'hui. La gutturale *g* provient du *c,* qui est dans le *traxit (trac-sit)* latin, et qui, dans la forme *trays,* s'était résolu en *i*. — Nous avons conservé le participe fort *trai-tracho,* à côté du faible, moins usité, *tragu.* — Aux temps de la 1re série, le *c* radical (= *h*), qui y avait été propagé évidemment dès le latin vulgaire[2], s'est changé en *z* (ou *s* doux) devant les voyelles *(trase, trasio, trasam)* et vocalisé en finale (*trai*), comme à l'infinitif. Dans l'ancienne langue, il ne prenait le son du *z* que devant *e, i* et *o* (*trazo* = *trahunt*). Devant *a,* ou il restait dur, ou il passait à l'*i* : *traga* et *traia.*

C.— Verbes en NHEI (NHER=NGERE). — Tous les verbes de cette catégorie appartenaient dans la langue classique à la 2e classe ci-après. Leur prétérit, fort comme leur participe, était en *is,* par vocalisation du *c* contenu dans l'*x* de la flexion latine, et l'*i* ainsi produit s'unissait en diphthongue à la voyelle

[1] On trouve encore *vit* (= *vidit*) dans la *Vie de Ste Valérie* (1641).

[2] C'est ce que prouve la coexistence des formes *traggo* en italien, *traigo* en espagnol, *trac,* doublet de *tray,* en langue d'oc. *Trac* est donné par R. Vidal (p. 82) comme la seule forme correcte.

Digitized by Google

radicale. Ex. : *frais* = *franxit*[1]. Quant à la chute de l'*n*, on sait qu'elle était de règle devant *s*[2]. Au participe passé, le *c* devenu pareillement *i* s'unissait, soit à la voyelle radicale (*frait* = *fractum*), soit à l'*n* quand l'*n* était restée (*onht* = *unctum*), soit au *t* (*estrech-cha* = *strictus-stricta*[3]). Quelquefois il tombait (*pent* = * *pinctum* pour *pictum*). Mais en langue d'oc comme en français, on voit ces verbes tendre, au moins dès le XIVe siècle, à passer de la conjugaison forte à la faible et à rejeter l'*s* de leur prétérit. Ainsi, d'après les *Leys d'amors* (II, 388), la 3e pers. du pluriel était faible au prétérit de *fenher, franher, planher*[4]. Il en était sans doute de même dans les autres verbes de cette désinence. D'un autre côté, le même ouvrage indique les doubles ou triples formes *oysshi, onhi* et *ongui* = *unxi; estreyssi* et *estrengui* = *strinxi*[5]; *poyssi* et *pongui* = *punxi; playssi* et *plangui* = *planxi* (p. 386). Cette tendance à l'affaiblissement du prétérit et à l'expulsion de l'*s* a finalement triomphé dans tous les verbes de cette catégorie, qui font maintenant, et sans doute depuis longtemps, ce temps en *nhet* ou *nguet*, c'est-à-dire par la simple adjonction de la flexion, soit au pur radical latin (pour *planher*, par exemple, *plang*), soit au radical modifié (*planh*). La plupart, du reste, sont aujourd'hui inusités ou peu usités à ce temps. — Au participe passé, ils sont restés forts ; mais quelques-uns admettent aussi un participe faible. — Je rappelle qu'à Tulle, le *g* ne s'est pas fondu avec l'*n*[6]. Notre *junhei*, par exemple, y est *jounge*, et ainsi des autres. Dans la liste suivante, qui comprend tous les verbes de cette catégorie qui nous restent, je ne mentionne pas la forme de l'ancienne

[1] Et de même *ateis* = **attinxit* pour *attigit*, *ceis* = *cinxit*, *esteis* = *extinxit*, *feis* = *finxit*, *jois* = *junxit*, *peis* = *pinxit*, *plais* = *planxit*, *pois* = *punxit*, *estreis* = *strinxit*, *tais* = * *tanxit* pour *tetigit*, *teis* = *tinxit*, *ois* = *unxit*.

[2] V. *Phonétique*, chapitre V.

[3] *Ibid.*

[4] Peut-être aussi la 1re du singulier *feyssi*, *frayssi*, etc. ; et semblablement les autres formes citées plus loin *onhi*, *pongui* ; mais le contexte semble plutôt indiquer le contraire. On trouve pourtant *feichi* faible (= *finxi*) dans une pièce de Raymon Vidal (ap. Bartsch, 221, 33).

[5] De même pour les autres composés de *stringere* : *costrenher*, *destrenher*, *restrenher*.

[6] Voir *Phonétique*, chapitre V.

Digitized by Google

langue, lorsqu'elle ne diffère que par la finale, notre *ei* y correspondant toujours à *er*.

1. *Atênhei* = *attingĕre*.—Prét. *atenhé*. Peu usité. Quand on s'en sert, on dit plutôt *atenhî*, empruntant la forme franç. Part. pas. *aten*.

2. *Cenhei* = *cingĕre*. Inusité ou à peu près, du moins chez nous. Béronie le mentionne dans son *Dict. du bas-limousin*, sous la forme *cenje*.

3. *Eitenhei (estenher)* = *extinguĕre*.—Prét. *eitenhé* et *eitengué*, part. *eiten-encho* et *eitengu-do*, ce dernier moins usité. On trouve *estendida*, qui suppose un infinitif *estendre*, dans une pièce anonyme d'un troubadour. (V. Raynouard, III, 216.)

4. *Fenhei* = *fingĕre*.—Prét. *fenhé* et *fengué*; part. *fen-to*. Très-peu usité.

5. *Junhei* = *jungĕre*.— Prét. *junhé* et *jungué*; part. *jouen-to* (pris probablement au français.)

6. *Pênhei* = *pingĕre*. Inusité au prétérit. Part. *pen-to*.

7. *Plânhei* = *plangĕre*.—Prétérit *plangué*, aussi *planhé*, mais moins bien; part. *plan-cho*.

8. *Pounje* = *pungĕre*. Inusité chez nous; mais Béronie le mentionne; c'est pour cela que je le donne sous la forme du bas-limousin.

9. *Eitrênhei* = *stringĕre*. Inusité chez nous, à ce que je crois, sauf à l'infinitif et au participe passé. Le composé *destrenje* existe en bas-limousin avec le sens de *débarrasser*.

10. *Tênhei* = *tingĕre*. Inusité ou peu usité au prétérit, qui est *tenhé* plutôt que *tengué*; part. *ten-to* et *cho*.

11. *Ounhei* = *ungĕre*. Verbe peut-être inusité. Je crois pourtant me rappeler l'avoir entendu à l'infinitif.

12. *Crânhei (cremer)* = *tremere*. Ce verbe a été, comme en français, assimilé à ceux en *ngĕre* d'origine. Je ne sais à quelle époque on peut faire remonter cette assimilation. Dans la langue classique elle n'avait pas eu lieu. — Prét. *cranhé* et *crenhé*; part. *cran* et *cren*, peu usités l'un et l'autre.

Remarque. — Dans notre dialecte, le radical de ces verbes reste, à toutes les formes de la première série, le même qu'à l'infinitif (*nh* ou, à Tulle, *nj*). Dans l'ancienne langue, le *g* dur reparaissait quelquefois au subjonctif présent: *planga, franga*,

Digitized by Google

fenga, *cenga*, etc. Ceci se retrouve aujourd'hui dans la plupart des dialectes plus méridionaux que le nôtre. Les *Leys d'amors*, au XIVe siècle, donnent les deux formes (*nga* et *nha*) comme également légitimes, sauf pourtant dans *franher* et ses composés (*franha e no franga*, II, 398).

Deuxième classe. — Prétérit en *set*

Cette deuxième classe ne comprend plus aujourd'hui que bien peu de verbes, la plupart de ceux qui la composaient autrefois ayant, comme on vient de le voir, passé dans la première classe. Tous ont gardé leur participe fort. A cela près, et sauf intercalation de *s* entre leur radical et la flexion proprement dite, dans les temps de la deuxième série, ils se conjuguent aujourd'hui comme *vendre*.— Leur prétérit a pour type originaire le parfait latin en *si* (*xi*, *psi*). Le *c* qui est dans *xi* s'est assimilé à *s* après *i* et vocalisé en *i* après *u*. — Tous ces verbes perdent ou vocalisent à l'infinitif leur dernière consonne radicale. Ceux qui ont plus de deux syllabes laissent souvent tomber la dernière, ce qui avait lieu, dans l'ancienne langue, même pour ceux de deux syllabes, comme *dire* et *rire*. Ainsi nous disons *eicrî* et *eicrire*, *counduire* et *counduî*. Aussi quelques-uns de ces verbes, le dernier par exemple, ont-ils une tendance à passer dans la deuxième conjugaison. Ce passage a été depuis longtemps accompli par *coufi* = *conficere*, pour lequel Raynouard n'indique d'autre infinitif que *confir*.

1. *Dire* = *dicere*. Prés. *dise ;* imparf. *disio ;* impératif *dijo*, *dijâ;* subj. *dise;* prét. *dissé ;* part. *di-dicho*. Dans l'ancienne langue, le *c* radical, comme dans *traire*, restait dur au subj. présent ou plus rarement y devenait *i (j) : diga, dija*. La première de ces deux formes persiste dans les dialectes plus méridionaux que le nôtre. — La première personne du prés. de l'ind. était *dic*, aussi, mais plus tard *dizi* ou *dize*, comme chez nous aujourd'hui.

Les composés ont passé à la conjugaison en *ir* inchoative : *beneizî;* ind. prés. *beneizisse ;* prét. 3e personne *beneizí;* part. *beneizi-ido* et *benei*, forme forte conservée au sens liturgique ; — *móudî; deidî*. Mais, pour ces deux derniers, on préfère encore à l'infinitif les formes pleines *móudire, deidire*.

Digitized by Google

Deidire[1] se conjugue aussi quelquefois au prétérit comme le simple : *deidissé* et *deidi*.

2. *Rire* = *ridere*, pf. *risi* pour *ridsi*. — Le *d* radical s'est changé en *z* aux temps de la première série. Ind. prés. *rize*; impf. *rizio*; prét. *rissé*; part. *ri*. La duplication de l'*s* au prétérit, due peut-être à l'analogie de *dire* où elle est normale, paraît récente. Les *Leys d'amors* donnent *rizi* à la première personne.

3. *Duire* (composés de) = *ducere*[2]. — La diphthongue *ui*, normale au prétérit et à l'infinitif, où elle représente *uc*, a été mal à propos propagée depuis l'âge classique, probablement sous l'influence du français, aux temps de la première série (*counduise, counduisio*), ce qui produit une espèce de pléonasme, le *c* y étant déjà représenté par *z* ou *s* doux. — Le prétérit de ces verbes est peu usité, et, lorsqu'on s'en sert, on lui donne de préférence les flexions de la conjugaison en *ir* (*counduisiren*, plutôt que *counduiseren*). L'assimilation à cette conjugaison est même quelquefois complète : *counduiren*. — Part. *coundui* — *counduicho*, pour *counducho*, même faute qu'au présent de l'indicatif.

4. *Deitruire* et les autres composés de *struere (enstruire, counstruire)*. — Nous faisons aujourd'hui dans ces verbes la même faute que dans *duire*, c'est-à-dire que nous propageons la diphthongue aux temps de la première série, qui ne doivent pas l'avoir et qui ne l'avaient pas en effet dans l'ancienne langue, le *c*[3] radical y étant déjà représenté par *s*. — Leur prétérit est peu usité, et les observations que j'ai faites tout à l'heure sur celui de *duire* lui sont également applicables. — Le participe passé de *enstruire* est *enstrui* — *enstruicho* (au lieu de *enstrucha*, forme ancienne et correcte). Pour *counstruire*, on dit plutôt à la française *counstrui*—*truito*.

[1] Notons ici une signification singulière que ce verbe a prise, outre l'ordinaire : c'est celle de *démettre, déboîter* (un membre) : *ou s'o deidi l'eipanlo* = *il s'est démis l'épaule*.

[2] *Counduire, produire, reduire, traduire*.

[3] Le *c*, qui est dans le radical du parfait *struxi*, avait été certainement propagé dans le latin vulgaire aux formes qui, dans le latin classique, en étaient privées. L'italien, qui a conservé la gutturale (*struggere, struggo*); le français et le provençal, où elle s'est, soit résolue en *i*, soit changée en *s*, sont d'accord pour le prouver. Cf. ci-dessus *traire*.

Digitized by Google

5. *Eicrire (escriure* et *escrire)* = *scribere*. Ind. prés. *eicrive;* prét. *eicrissé;* part. pas. *eicri-icho*. Ce verbe, comme on voit, a un radical différent pour chacune des séries de ses temps, le second résultant de l'assimilation de sa consonne finale à l's de la flexion. Le participe passé avait deux formes : *escrit-ita* et *escrich* (ou *escrig)-icha*. Cette dernière seule persiste chez nous.

6. *Torcei (torcer)* = * *torcere* pour *torquere,* pf. *torsi*. Ind. prés. *torse;* imparf. *toursio;* prét. *toursé;* p.p. *tor-torto*. Nous avons, de plus, donné à ce verbe un participe faible *toursuudo,* plus usité que le premier.

7. *Quêre* = *quærere*. — Le simple n'est plus employé qu'à l'infinitif, où on dit aussi, mais moins fréquemment, *querî,* qu'avait également l'ancienne langue. Cette dernière forme est la seule qui soit usitée dans les composés *counquerî, s'enquerî*. Le dernier suit la deuxième conjugaison. Quant au premier, on ne s'en sert guère, et ceux qui l'emploient l'habillent à la française. — Du radical du parfait latin *ques* a été formé un nouveau verbe *s'enquesî,* usité concurremment avec *s'enquerî,* et qui suit également la deuxième conjugaison,

8. *Reime (reemer, rezemer)* = *redimere,* inusité chez nous. Je l'ai relevé dans Béronie *(Dict. du bas-limousin),* qui donne de plus le participe faible *reimu*. Je ne sais s'il lui reste d'autres formes. — L'ancienne langue offre à la fois le prétérit fort *redems* ou *reems* (= **redempsit* pour *redemit)* et le prétérit faible *rezemet*. De même au participe : fort *rezems,* faible *rezemut*.

9. *Moulje* = *mulgere*. C'est encore là un verbe particulier au bas-limousin, du moins est-il inconnu dans la contrée de Nontron. Je l'ai relevé dans Béronie, et je ne sais s'il est usité ailleurs qu'à l'infinitif. On ne peut douter qu'il ne remonte à l'ancienne langue ; mais il devait être rarement employé, car Raynouard ne le donne pas.

(A suivre). C. CHABANEAU.

Digitized by Google

CHANTS POPULAIRES DU LANGUEDOC[1]

Première Section

CHANTS DU PREMIER AGE

Dans le système de classement que nous avons adopté, — lequel consiste, ainsi que nos lecteurs le savent, à suivre l'homme d'âge en âge, du berceau à la tombe, en donnant au fur et à mesure qu'il passe de l'un à l'autre les chants qui appartiennent d'une façon plus spéciale à chacun d'eux, — la section que nous allons publier devait tout naturellement se présenter la première, avec ses inspirations à la fois si naïves et si tendres.

Les chants du premier âge, — c'est-à-dire ceux que la nourrice chante à l'enfant qui vient de naître ou qui commence à grandir, — se divisent en cinq séries, dont les caractères sont très-différents :

1° La première série comprend les chants dont on se sert pour endormir l'enfant ;

2° La seconde, ceux qui servent à le réveiller ;

3° La troisième, les chants qui ont pour but de lui apprendre à agir ;

4° La quatrième, les chants récapitulatifs, qui traînent un récit en longueur, avec l'intention de l'amuser ou de le distraire ;

5° Enfin, la cinquième, les rondes des tout petits enfants.

Ces cinq séries ont entre elles des différences assez impor-

[1] Les communications concernant cette publication de *Chants populaires du Languedoc*, — versions et variantes, critiques et renseignements, — doivent être adressées directement à Montpellier, à M. Achille Montel, archiviste de la ville, rue Dessales-Possel, ou à M Louis Lambert, professeur de musique, rue Montcalm.

Nous accueillerons avec la plus vive reconnaissance toutes les observations concernant les chants publiés, tout aussi bien que celles qui concerneraient des chants analogues.

Digitized by Google

tantes, ainsi qu'on le verra ci-après, tant pour les idées que pour les mélodies, pour qu'elles puissent permettre de distinguer assez facilement les chants qui leur reviennent en propre.

I. — Les deux premières répondent plus particulièrement à ce qu'on nomme en français des *berceuses*.

Le but qu'elles se proposent étant tout à fait opposé, — les chants de l'une étant pour endormir, ceux de l'autre pour réveiller, — il s'ensuit nécessairement qu'elles sont très-séparées par l'inspiration poétique et par le caractère musical.

Les motifs et les airs de la première sont naturellement tristes, lents, monotones ; ceux de la seconde, au contraire, précipités, vifs, saccadés.

Tandis que les chants pour endormir ne se composent guère que de mots ou de phrases généralement vides de sens, à expression peu variée, les chants pour réveiller, au contraire, ont un fond et une forme plus animés, touchent presque au récit, à la narration, et offrent déjà de l'intérêt par leurs allusions aux petites aventures de l'enfance.

II.— Les trois autres séries sont en quelque sorte intermédiaires, par leur inspiration,— tant des paroles que de la musique, — entre les berceuses proprement dites et les chants appartenant aux sections qui vont suivre.

Ainsi les chants qui ont pour but d'apprendre à agir ne sont guère qu'une suite des chants de notre deuxième série; on ne saurait y trouver de différence qu'une allure un plus vive et plus d'action.

Les chants récapitulatifs, à la monotonie des berceuses, qu'elle provienne de la répétition ou de l'énumération, joignent le caractère continu, indéfini, des chants légendaires.

Les rondes du premier âge, sans avoir l'entrain et la rapidité des chants de danse ordinaires, s'y rattachent toutefois par un rhythme plus précis, plus tranché, que celui des autres petites pièces de cette section.

III. — En languedocien, le nom que l'on donne à tous ces

Digitized by Google

chants du premier âge est, en général, celui de *sansogna*[1]. On dit aussi *sogna*[2].

Leurs paroles et leurs airs étant très-monotones, il en est résulté que ce mot, dans la langue vulgaire, a fini aussi par désigner toute espèce de bruit ennuyeux et continu, qu'il s'agisse du discours, du chant ou simplement du son.

D'où le verbe *sansougnà,* importuner, ennuyer, et les substantifs *sansougnaire,* importun, fâcheux; *sansougnariè,* redite, répétition ennuyeuse, etc.

Les recueils de chants populaires que nous avons pu consulter ont laissé cette importante section des chants du premier âge dans un véritable oubli. L'insignifiance du fond et de la forme a rebuté les plus courageux, les plus patients de leurs éditeurs[3]. Nous ne pensons pas que ce dédain soit

[1] *Sansógno* ou *sampógno,* une cornemuse : = Chanson ou musique monotone, traînante et désagréable. *Aco's toujour la mémo sansógno,* c'est toujours la même chanson ou sur la même note. (De Sauvages, *Dictionnaire languedocien-français,* t. II, p. 260.)

Sansogno, cornemuse. Chant monotone. (La Fare, *las Castagnados,* etc., gloss., p. 405.)

Il semble, d'après ces citations, qu'il faut dériver *sansogna,* chant ennuyeux, de *sansogna,* instrument de musique ennuyeux; les paroles et l'air étant intimement liés et ayant les mêmes caractères.

Sansogna, sampogna (lat. *symphonia*), paraît être un nom commun à tous les instruments de musique d'autrefois. Dans nos montagnes il désigne la cornemuse; dans Auger Gaillard (V. le Glossaire de M. Gustave de Clausade; Alby, 1843, p. 325), c'est-à-dire en Albigeois, la vielle.

[2] *Sógno* ou *sansógno.* Discours traînant, chanson sur un air languissant, telle que sont les anciennes romances de nos vieux paysans et les chansons des nourrices pour endormir leurs nourrissons. (De Sauvages, *Dictionnaire lang.-franç.,* t. II, p. 281.)

Sono (*mémo*), même chanson. (La Fare, *las Castagnados,* etc., gloss., p. 407.)

Sogna, sona, ne seraient-ils pas plutôt un féminin de *son,* chant (V. Raynouard, *Lexique,* v. son), qu'un dérivé de *sansogna* par aphérèse ?

A moins qu'on n'admette, ainsi que nous serions portés à le faire, que *sansogna* (*son-sogno*), comme on dit dans le Rouergue, n'est que le redoublement, assez habituel dans le langage de l'enfance, de *son,* pris dans le même sens ? Cf. *bon-bon, mi-mi, do-do, bi-bi, som-som,* etc.

Dans ce cas, il n'y aurait que *sampogna* (doublet *chinfounio,* V. La Fare, Gloss.) se rapportant au latin *symphonia.*

[3] Damase Arbaud (*Chants populaires de la Provence,* tom. II, p. 101-102), n'en donne que deux; — Anacharsis Combes (*Chants populaires du*

Digitized by Google

suffisamment justifié; pour si puériles que soient ces petites pièces, elles ne manquent cependant pas d'un certain intérêt. Elles peuvent avoir d'ailleurs de l'importance, comme nous le verrons tout à l'heure, pour l'étude comparée des origines de ces chants.

Aussi avons-nous pensé qu'il nous convenait, pour réparer autant qu'il était en nous ce tort inexcusable, de donner *in extenso* toutes les versions et toutes les variantes que nous avons pu recueillir, non-seulement en Languedoc, mais encore dans les provinces voisines.

IV. — L'influence de la musique sur ce premier âge, où les sensations sont si indécises, si incertaines, que l'esprit en a à peine conscience, nécessiterait une étude toute spéciale, que nous n'avons ni le temps, ni la possibilité de faire. Nous devons nous borner à en indiquer les principaux effets, ceux que la poésie populaire a tâché d'atteindre.

A cet âge, l'enfant n'a pas encore d'idées, il n'a guère que des sentiments ; son esprit, plus tard si éveillé, si actif, est plongé dans une somnolence réelle, dont il se rend compte toutefois, puisqu'il n'aime point que l'on en trouble la quiétude. Aussi la musique, qui presque toujours n'est que la langue même des sentiments, en ce qu'elle ne saurait avoir la netteté et la précision d'expression de la parole, qui est la langue des idées, se trouve-t-elle en accord parfait avec cet état d'indécision et d'incertitude.

Malgré ce caractère peu précis, elle n'en exprime pas moins, d'une manière agréable, ce dont l'intelligence de l'en-

pays castrais, p. 31), une seule; Pelay Briz (*Cansons de la terra*, tom. I, p. 259) une seule également. — Les recueils des chants populaires du Nord sont un peu plus riches.— Il y en a un très-grand nombre dans les chants romaïques (V. Passow, *Popularia carmina Græciæ recentioris*, p. 207-216.), les chants corses (V. Tommaseo, *Canti popolari*, t. II, p. 280 et sq), les chants flamands (V. Coussemaker, *Chants populaires des Flamands de France*, p. 397-407), les chants italiens (V. Caselli, *Chants populaires de l'Italie*, p. 177, 178, 228, 272), etc., etc.

Une publication italienne a même été consacrée exclusivement à ces chants: *Ninne nanne e giuochi infantili veneziani, raccolti da Angelo dal Medico*. Venezia, 1871. Nous n'avons pu nous la procurer.

Digitized by Google

fant a tant de peine à se rendre compte[1]. Ce n'est pas encore la pensée, c'en est déjà l'annonce ; c'est le travail intérieur, incessant quoique latent, qui s'opère et tâche de rassembler ses forces, d'user de tous ses moyens pour arriver à la formuler[2].

L'enfant accepte cette influence musicale, non pas seulement parce qu'il y trouve un plaisir, mais aussi parce qu'il peut participer avec elle à une action dont il serait incapable, seul, d'avoir l'initiative. Il se laisse aller à ce courant tranquille, continu, qui ne trouble par rien sa paisible et mélodieuse limpidité[3].

V. — La musique des chants du premier âge, à ne considérer que l'ensemble, a deux caractères qui la distinguent très-nettement de celle des autres chants populaires de nos régions : elle est lente et elle est continue.

Sa lenteur est par nécessité. On a affaire à des êtres inquiets, tourmentés sans raison, très-souvent même malades, qu'il faut cependant calmer et apaiser ; on ne se propose, en chantant, que d'assoupir leur esprit et de gagner du temps. De là ces cantilènes, ces mélodies lentes, qui traînent en long le motif musical tout autant que les paroles, et qui semblent ne devoir jamais finir.

Nous n'avons pas besoin d'observer que cette lenteur est

[1] Elle éveille, plus que tout autre art, ainsi que le remarque fort justement V. Cousin, ce sentiment de l'infini, parce qu'elle est vague, obscure, indéterminée dans ses effets... Telle est la force et en même temps la faiblesse de la musique : elle exprime tout et elle n'exprime rien en particulier. (*Du Vrai, du Beau et du Bien*, éd. 1853, p. 212.)

[2] V., sur cette manifestation de l'intelligence par l'aide du chant, d'Ortigue, *Dictionnaire liturgique*, etc., *du plain-chant ;* Migne, 1860, col. 1190 et 1460.

[3] Cette influence sur le premier âge avait été constatée par un ancien auteur chez lequel on trouve souvent des remarques fort justes : « L'instinct musical, reconnu dans les animaux, est plus sensible encore dans l'enfant au maillot. Cette faible créature, dont la raison est, pour ainsi dire, comme ses membres, enveloppée des langes de l'enfance, goûte les sons avant d'avoir encore aucune idée nette et distincte. Le chant d'une nourrice soulage ses douleurs, calme son impatience, lui transmet une gaîté qu'atteste son sourire innocent. (De Chabanon, *de la Musique considérée en elle-même et dans ses rapports avec la parole, les langues, la poésie et le théâtre*. Paris, M DCC LXXXV. In-8°, p. 43.)

Digitized by Google

plus ou moins grande, selon la série dont il s'agit, ainsi que nous le verrons bientôt.

La continuité n'est pas moins nécessaire, pour la même raison, qui est de traîner en longueur. De même qu'on ralentit le motif pour gagner du temps, qu'on ne se hâte pas de le terminer expressément, de même on tâche de laisser à la finale une sorte d'indécision, pour que l'on puisse le recommencer, s'il y a lieu.

La *sansogna* a, en effet, cela de particulier, qu'elle ne finit pas ou qu'elle a l'air de ne vouloir pas finir. Ayant de longues heures d'ennui devant elle, elle n'est pas pressée; elle va aussi lentement qu'il se peut, et, parvenue au terme, elle recommence sur les mêmes paroles, ou en y rattachant des paroles analogues, de façon à ne faire de sa mélodie qu'une ligne sans solution de continuité. Elle n'a d'autre fin que l'instant même où le sommeil s'est emparé de l'enfant; alors la *sansogna* finit brusquement, où que ce soit.

Il y a d'autres caractères non moins remarquables, mais qui sont particuliers à chaque série, et que nous n'avons pas par conséquent à indiquer ici.

VI. — Un rhythme doux, lent, en assoupissant l'esprit et ramenant la vie des organes à des mouvements semblables à ceux qu'il marque, finit bientôt, sinon par amener le sommeil, du moins par distraire et dissiper tout ennui. Le corps se laisse aller à cette existence facile, nonchalante, où il prend ses aises, et l'âme, à son tour, n'a aucune peine à se mettre en accord avec cette quiétude physique, qui a tant d'attrait pour sa paresse, n'étant ni le travail, ni la souffrance [1].

Aussi la relation étroite que l'on remarque entre les mouvements égaux du berceau et ceux du chant qui les accompagne devait-elle être en quelque sorte forcée, et non moins forcé aussi l'accord de cette même relation avec l'action harmonieuse de la nature [2].

[1] La douceur des sons produit en général, sur l'homme, des impressions de calme, de repos, de plaisir tranquille et de toutes les nuances de ces diverses situations de l'âme. (F.-J. Fétis, la *Musique mise à la portée de tout le monde*. Paris, 1847, in-8°, p. 103, 3e éd.)

[2] Sur les enfants,— on sait qu'ils ont un système nerveux des plus excitables, — la musique agit aussi très-heureusement en développant

Digitized by Google

de la 1re série, et même la plupart de ceux des deux séries qui suivent, ainsi qu'il sera facile de le remarquer, n'ont dans le fond que deux notes; on ne tarde pas à reconnaître que ces deux notes alternatives répondent au double mouvement de va-et-vient du berceau, et que la musique ne fait que reproduire et traduire, rhythmiquement, la régularité d'action de la berceuse.

C'est donc avec raison que le savant J. Roger croit qu'il faut attribuer à l'égalité de ces oscillations, par lesquelles on va et vient alternativement, dans un temps isochrone, tout comme les vibrations du son, la facilité avec laquelle on apaise si rapidement les enfants qui crient, en agitant leur berceau, tout aussi bien qu'en leur chantant un air monotone et uniforme[1].

VII. — D'après une comparaison de Bacon, aussi vraie qu'elle est ingénieuse, le corps humain est un instrument de musique

leurs nerfs ou en les apaisant. Les rhythmes réguliers et la monotonie des chansons de nourrice produisent chez eux l'effet du balancement du berceau pour les endormir, au point même de le suppléer. (Charles Beauquier, *Philosophie de la musique*. Paris, Germer Baillière, 1866, in-12, p. 63)

[1] Quod spectat ad utiles effectus motûs mechanici à sono in fibras inducti, quales esse debeant patet, ex motûs in corpore utilitate, in genere, cujus extant innumera exempla. *Asclepiades* morbos extenuabat lecto pensili in quo ægrotantes agitabantur motu vibratorio, omninò simili ei qui à sonis inducitur. Hancque ab eo consuetudinem conservant adhuc Dalmatæ, confirmante *Baglivo* *; quam nervis utilis sit hic motus patet adhùc evidentiùs ex observatione quâdam ipsius *Willis* **, qui de ægro agitatione et motu continuò unicè sublevando refert, quod in eum finem « illi paranbantur cathedræ et lecti cum basi arcuatâ, uti sunt puerorum incunabula, in quibus cùm decumberet vel erectus sederet, hùc illùc motu versatili continuò agitaretur; quod ni fieret, immani dolore et mus culorum tensionibus atrocioribus infestabatur. » Atque hæ motuum species quæ fiunt eundo et redeundo alternè per aëra intrà tempus isochronum, patent assimilari posse non ineptè cum motu à sonis inducto, nam dum ex unâ parte aër vibrans ferit, recedit ex alterâ, et vicissim, undè fit inflexio fibræ, atque hæ vibrationes fiunt pariter cum ordine, ideò fortè infans in cunis vagitus edens, pacatur æque ex agitatis incunabulis, quàm ex auditâ cantilenâ monotonâ et uniformi. Ideò pariter tarantati aliquandò pensiles in cunis moveri æquè amant ac musicam***.

* Dissert. de tarantulâ.

** De Morb. convulsivis, cap. 9.

*** Sennert, lib. I, pars 2, cap. 17.

Digitized by Google

dont les fonctions et les accords sont réglés avec la plus grande régularité ; c'est à l'art du médecin, ainsi qu'il l'observe, à en tirer des sons justes et agréables[1].

Cet art, les nourrices le possèdent entièrement, soit qu'elles adaptent leurs paroles chantées au mouvement du berceau, soit qu'elles suppléent parfois à ce mouvement par ce chant répété tout seul; il suffira de parcourir les curieuses petites pièces que nous allons donner pour en être convaincu.

VIII.—Cette analogie entre l'harmonie de la musique et celle de l'être a été remarquée de tout temps. Platon, et après lui saint Augustin, avaient parfaitement déterminé, l'un et l'autre, cette affinité secrète, ce rapport mystérieux des affections de notre âme, et de l'être qui lui obéit, avec les divers modes de la voix et du chant[2].

Héraclite, au rapport d'Aristide Quintilien[3], en avait cherché le point de départ dans les pulsations, la régularité du pouls, qui est aussi celle de la vie, du souffle et de la voix, cette âme du chant et de la musique.

C'est ce que l'un de nos meilleurs théoriciens de l'art musical a exprimé en fort bons termes, que nous ne pouvons mieux faire que de rapporter :

« Le sentiment inné que nous avons du rhythme tient sans doute à ce que le mouvement, qui est en nous le principe de la vie, s'opère suivant des articulations rhythmiques et régulières. Le poumon s'élève et s'abaisse uniformément; le cœur et l'artère donnent des pulsations égales; ainsi le *levé* et le *frappé* de la mesure, signes du mouvement, emblème de la vie dans la musique, se retrouvent dans

(*Tentamen de Vi soni et musices in corpus humanum*; *authore J.-L. Roger*, etc. Avignon, J. Garrigan, M DC LVIII, p. 93.).

[1] *De Dignitate et Augmentis scientiarum*, lib. IV, ch. II.

[2] Mira animi nostri cum numeris cognatio...Omnes affectus spiritûs nostri, pro suâ diversitate habent proprios modos in voce, atquo cantu, quorum occultâ familiaritate nescio quâ excitantur. (Aug., *Confess.*, lib. X, c. 33.)

[3] *De Musicâ*, lib. II.— Cf. Villoteau, *Mémoire sur la possibilité et l'utilité exacte des principes naturels de la musique*. Paris, Imp. imp., 1807, in-8°, p. 69.— Roger, *Tentamen*, *loc. cit*, p. 62.

Digitized by Google

notre organisation animale; et l'homme, considéré sous ce rapport, est une machine qui se meut et respire en cadence[1].»

Choron, par suite d'idées analogues, appelle la mesure « le pouls de la musique[2]. » Et Sauzay, parlant du rhythme, ne manque pas de le nommer de la même manière, « cette pulsation intérieure[3]. »

Ajoutez à cela que la science moderne a prouvé qu'il y a une complète affinité entre la conformation de l'oreille et les sons de la voix humaine[4].

IX.— Cette harmonie est particulière, à ce qu'il paraît, à notre âme. De bonne heure, nous la sentons, nous lui obéissons, et cette nécessité des premiers jours ne tarde pas à se changer en habitude. Nous aimons en général une action régulière, quoique continue, parce que tout en exigeant de notre esprit et de nos organes un mouvement constant, elle entrecoupe leurs efforts par des intervalles égaux, des cadences, qui reposent, qui apaisent, et qui, après chaque alternative d'action, permettent de reprendre haleine et d'agir de nouveau avec la même énergie, le même courage.

La nécessité des mouvements harmonieux s'observe encore dans tous ces effets si variés qui proviennent de l'égalité de la respiration, des instants critiques, des périodes climatériques, en un mot du jeu ordinaire de tous nos organes, de toutes nos fonctions, tout aussi bien que de tous nos membres. Il est même à remarquer que nous ne manquons pas de nous y associer lorsque la cause est tout à fait extérieure, par exemple lorsque nous nous surprenons à marcher machinalement au pas réglé du tambour, à battre la mesure, etc.

Si l'influence de l'harmonie est si grande sur l'être arrivé

[1] De Chabanon, *de la Musique*, etc., p. 251. — L'excellente définition que M. de Coussemaker donne de la mesure et du rhythme n'en est qu'une conséquence. (*Histoire de l'harmonie au moyen âge*. Paris, Vᵉ Didron, 1852, in-4°, p. 73.)

[2] *Nouveau Manuel complet de musique vocale et instrumentale*, tom. IIIᵉ Paris, 1838, p. 161.

[3] Sauzay, *Ecole de l'accompagnement*. Paris, 1869, p. 210.

[4] Helmholtz, *Théorie physiologique de la musique, fondée sur l'étude des sensations auditives*. 1868, p. 147 et 185.

Digitized by Google

en pleine maturité[1], — chez lequel la raison peut intervenir pour la rendre nulle ou la contrarier, — elle ne peut qu'être irrésistible sur l'enfant, dont l'intelligence naissante se sépare si peu encore de la sensation. Elle l'est en effet.

X. — Ainsi cette influence est tout aussi fortement accusée au physique qu'au moral. Elle l'est peut-être même davantage ; car, à cet âge, la vie intellectuelle a peu de force, et nous n'existons guère que par la vie organique. Les sensations nous dominent encore plus que nos sentiments.

La musique, qui a tant de pouvoir sur les animaux[2], chez lesquels l'instinct n'est qu'une sorte d'intelligence endormie, en a un non moins grand sur les enfants, dont l'intelligence est aussi, pendant si longtemps, toute sensitive.

Mais ce n'est pas seulement par l'attrait du plaisir, quoique son action y soit pour la principale part, c'est aussi par une nécessité particulière de l'être, dont on ne saurait douter.

Il y a dans la nature, pour si défectueuse qu'on la veuille prétendre, une certaine régularité qu'on ne saurait nier, ni violer, sans qu'il en résultât de graves et douloureux désordres; d'autre part, cet autre point de vue est aussi à considérer, quoique son importance soit bien moins grande: c'est que ce n'est que par les sens, ceux de la vue et de l'ouïe surtout, que les choses entrent en relation d'intelligence avec nous, pour ainsi dire, avant que de le faire par le raisonnement.

[1] Cousin a résumé sur ce point, en fort bon termes, toutes les anciennes idées platoniciennes : « Il y a, dit-il, physiquement et moralement, entre un son et l'âme un rapport merveilleux. Il semble que l'âme est un écho où le son prend une puissance nouvelle. On raconte de la musique ancienne des choses extraordinaires, qu'il n'est pas difficile d'admettre en voyant les effets de notre musique sur nous-mêmes, qui ne sommes pas aussi sensibles au beau que les anciens. Et il ne faut pas croire que la grandeur des effets suppose ici des moyens très-compliqués. Non, moins la musique fait de bruit, et plus elle touche. (*Du Vrai, du Beau et du Bien*, éd. 1853, p. 211.)

[2] Grétry, *Essais sur la musique*. Paris, an V, t. II, p. 98. — Cf. Choron et Adrien de Lafage, *Nouveau Manuel complet de musique vocale et instrumentale*, p. 156. Les grands ouvrages d'histoire naturelle citent, au sujet de cette observation, des faits du plus grand intérêt, mais qu'il doit nous suffire de signaler.

Digitized by Google

Dans l'un et l'autre cas, il en naît un accord qui se produit toujours par un ensemble de mouvements harmonieux, dont tout le monde a pu faire la constatation.

XI. — Ces deux ordres de considérations nous amènent, par une conséquence toute naturelle, à parler d'un autre effet de la musique ou du chant, que la poésie populaire semble aussi s'être proposé, à toutes les époques : nous voulons parler de son influence sur la maladie.

Elle a toujours été reconnue ; on lui attribuait même autrefois un pouvoir si considérable, qu'on ne doutait point qu'il ne tînt de la magie.

Qu'il s'agisse d'un tourment de l'âme ou de maux corporels, qui du reste arrivent à une souffrance égale, puisqu'ils ne tardent pas à donner de l'inquiétude à l'esprit, l'être n'en est pas moins extrêmement troublé. L'accord entre le moral et le physique, — accord sur lequel repose cette force des mouvements harmonieux que nous avons indiquée, — est rompu ; la souffrance n'est pas autre chose que le désordre profond qui en résulte.

Ce que la science moderne est parvenue à faire avec le chloroforme, l'opium, etc., en séparant pour ainsi dire l'esprit du corps, et en faisant cesser ce tourment du mal qui n'est pas autre chose que l'inquiétude de l'âme, la poésie populaire, aujourd'hui tout comme autrefois, tâche d'y parvenir par le chant et la musique : elle calme l'esprit, elle assoupit les sens, elle apaise la douleur, elle guérit presque, puisqu'elle attaque et vainc l'une des causes mêmes du mal.

Son utilité est d'autant plus grande, lorsqu'il s'agit des maladies du premier âge, que les symptômes en sont peu connus, peu faciles à déterminer et, dans tous les cas encore qu'elles sont moins faciles à traiter, à cause de la délicatesse et de la fragilité de l'être[1].

[1] Nostra enim natura usquè adeò delectatur canticis et carminibus, et tantam cum eis habet necessitudinem, ut vel infantes ab uberibus pendentes, si fleant et afflictantur, eâ ratione, sapiantur. (Joh. Chrysost., *in Psalm.*, XLI.)

V., sur ce point, nos observations préliminaires sur les ménies de la 1re série, observ. VII. p. 496.

Digitized by Google

Le chant populaire est alors d'un grand secours. La jeune mère, serrant son enfant entre ses bras, sur son sein, l'enveloppant de son amour et de ses caresses, le dispute à la douleur, apaise ses cris par son chant, sa souffrance par de tendres et enfantines mélodies, dont la science est impuissante à rendre toutes les sagaces et naïves expressions.

C'est aussi à cet apaisement produit dans notre organisme par ce fait d'un rhythme harmonieux, ralentissant le rhythme trop précipité ou trop saccadé de nos mouvements, qu'il faut attribuer l'influence médicale que l'on s'accorde à reconnaître à la musique.

C'est en ce sens qu'il faut entendre ce que Roger remarque, que les anciens étaient persuadés que la musique guérit les affections du corps par l'entremise de l'âme, de la même manière que les médicaments guérissent les affections de l'âme par l'entremise du corps. Les médecins qui y ont recours n'ont pas d'autre point de départ [1].

PREMIÈRE SÉRIE

Chants pour endormir

Nos *nennas* de Languedoc sont de plusieurs sortes, qu'il est assez facile de distinguer. En voici l'indication :

1° La *nenna* simple, nénie ordinaire, qui se contente de vocaliser lentement, tristement, sur un seul mot ou même sur une seule voyelle (V., dans les petites pièces que nous publions, les nos I et II) ;

[1] Notabant veteres à musicâ, interventu animæ, sic curari corpus, uti, interventu corporis curatur medicamentis anima; sed eodem modo, ac eorum musica frequentiora animi pathemata excitabat quam nostra, eodem modo etiam frequentiùs morbos curabat. (J.-Louis Roger, *Tentamen de Vi soni*, etc. p. 109)

Ce n'est pas le seul ouvrage traitant de la musique iatrique; depuis J.-L. Roger, on compte une vingtaine de traités s'occupant spécialement de ce qui la concerne, entre autres ceux de Haller et de Tissot, mais son travail n'en conserve pas moins une très-grande valeur.

Digitized by Google

2° La *nenna* composée, qui joint au refrain traditionnel quelques phrases insignifiantes, ou, avec une forme plus arrêtée, qui promet des fruits, des gâteaux, etc. (V. nos III-XVI);

3° Le *som-som,* qui n'est autre chose, à bien considérer, qu'une invocation au Sommeil, avec un caractère païen assez prononcé (V. nos XVII-XXIX);

4° Une invocation analogue, mais celle-ci adressée à un saint ou à une sainte (V. nos XXX-XXXII).

A ces quatre sortes principales il faut en joindre trois autres, qui sont intermédiaires, et qu'il convient de signaler aussi :

5° Le *nene-somsom,* qui joint la *nenna* au *somsom* (V. nos XXXIII-XLII);

6° L'un ou l'autre à une invocation quelconque, qu'elle soit à un saint ou au Sommeil (V. nos XLIII-XLV);

7° Enfin le chant continu, qui, pour pouvoir être plus long, avoir plus de durée, mêle et joint toutes ces formes ensemble (V. nos XLV-XLVII).

En outre, une forme intermédiaire, différente, qui tient à la fois des chants de la première série (pour endormir), et de ceux de la seconde (pour réveiller) :

8° Elle se dit lorsque l'enfant, après avoir un peu sommeillé, se réveille, pleure, et que la nourrice est obligée de se mettre à chanter de nouveau pour l'endormir encore (V. nos XLVIII-XLIII).

I. — Il est à remarquer que chez nous, *nenna* se dit non-seulement d'un chant de berceuse, mais encore de l'action même de dormir, du sommeil[1].

On dira donc, avec les deux sens : *faire nenna, fà nenna*[2]; chanter pour endormir un enfant, dormir, être dans le som-

[1] *Nóno, nino,* ou *nouneto-nenno.* (De Sauvages, *Dict. lang.,* t. II, p. 106.) — Voyez aussi, p. 104 : *nino,* ou *nino-som,* terme de nourrice, dodo ou sommeil. *Fa la nino,* faire dodo. Cf. Cénac-Moncaut, *Dict. gascon;* Paris, 1863. v. *Nina,* et Honnorat, *Dict. provençal-français;* Digne, Repos, 1846, v. *Nena.*

[2] La même locution existe en italien : *Far a nanna, e andare a nanna, vogliono dormire, e andare a dormire.* (*Voccabolorio della Crusca,* 1733). — V. aussi, au mot *Ninna* : *Far la ninna nanna,* etc., *Nœniam facere* et à *Nanna*

Digitized by Google

meil[1]. Dans les deux exemples qui suivent, *nenna* et ses analogues sont, en effet, l'un des noms du Sommeil.

Moun passeroun, endorme-te,
Fai toun *nene*[2].

Veguè, déssus un tapìs vèr.
Oumbra pér la ramo d'un vèr,
Un garçouné que fasié *nono*[3]

Et dans cet autre, le chant même :

Pèr roumpre lou *nono*,
Jitavo de terro à pougnado;
Sus li tèule bat sis esclop,
E la Vierge, mai que d'un cop,
Freto sis iue 'mbourgnado[4].

II.—Y a-t-il quelque rapport entre ce mot et celui de *nene*, petit enfant; *nenna*, poupée, analogue à l'espagnol *nene*, *nino*, à l'italien *ninna*, etc.?

Dans le petit glossaire de La Fare-Alais : *néné*, terme de nourrice, petit, petiot (*las Castagnados*, etc., p. 306). En voici un exemple pris dans ses œuvres :

Quâou sa s'aquel éfan qué bramo
Et lou parâoulì dé sa mamo,
Qu'a pas tanqua soun mouliné,
Per amaisa moussu *néné*..... [5]

On s'en sert aussi pour désigner, par ironie, un grand garçon qui fait l'enfant :

Adiòu, ma mèro ! — Adiòu, néné[5]!

Dans ce cas, il conviendrait de remarquer que, dans nos traditions populaires, le Sommeil est toujours représenté avec une très-petite taille, avec une apparence enfantine, et que la

[1] Il y a également le verbe *ninà*, terme de nourrice, dormir. *L'efan nino*, l'enfant dort. (De Sauvages, *Dict.*, t. I, p. 104) — Il est analogue à l'italien *ninnar* et au romaïque νιννάριζω.

[2] J. Brunet, *Arm. prouv*, 1856, page 102.

[3] La Fare, *las Castagnados*, p. 121.

[4] L'abbé Lambert, *Betelèn*, pouémo prouvençau.— Avignon, Aubanel frères, in 8°, p. 376. Nos textes offrent des exemples de ces acceptions. V. les n°s X, *Fai nonó*, et XXXIX, *Fai nen, fai nene*.

[5] *Las Castagnados*, p. 245 et 304. Pour ce sens, V. nos n°s XXX, XXXVIII: *nenet*, petit garçon; *neneto* petite fille.

Digitized by Google

dénomination *lou Pichot Ome* (le Petit Homme) est celle dont on se sert pour le désigner.

Lorsque l'on dit : *Lou Pichot Ome t'arapa,* le Petit Homme te saisit ; *lou Pichot Ome l'a pres,* le Petit Homme l'a pris, etc., cela s'entend toujours du Sommeil. On ne le nomme pas autrement quand on parle de lui aux enfants [1].

Dans les chants de J. Bugeaud [2], le même rôle de notre *Pichot Ome* est rempli par une femme, l'*Endormette.*

La personnification du Sommeil se trouve aussi dans une berceuse du Nord, citée par M. Léouzon-Leduc :

« Dors, dors, doux oiseau de la prairie ; prends ton repos, rouge-gorge, prends ton repos. Dieu t'éveillera dans son bon temps : il t'a disposé un joli rameau pour t'y reposer, un rameau agréablement voûté avec des feuilles de bouleau.

» Le Sommeil est à la porte et dit : « N'y a-t-il pas ici un petit enfant, un petit enfant endormi dans son berceau, un petit enfant emmailloté, un petit enfant reposant sur une couverture de laine [3] ?

Elle est également dans les chants populaires de la Grèce moderne [4].

III. — Notre *som-som,* si répandu, si populaire, n'est pas autre chose qu'une invocation au Sommeil, ayant, comme nous

[1] V. les poésies cévenoles de La Fare-Alais, *las Castagnados*, p. 9, et le gloss., p. 369.

[2] *Chants et chansons populaires de l'Ouest,* etc. Niort, 1866, t. I, p. 25.

[3] Léouzon-Leduc, la *Finlande*, t. I, p. CXXVIII et sq. — Cf. Fétis, *Histoire de la musique,* t. I, p. 43.

[4] Fauriel, *Chants populaires de la Grèce moderne,* t. II. p. 430.

C'est probablement à ce reste de culte polythéiste qu'il faut attribuer la qualification de *sant,* saint, qu'on lui donne quelquefois, comme on la donnait dans le paganisme à tous les dieux, *lou sant Souem*, le Saint sommeil. (V. chant n° XVI.)

Il se peut, du reste, qu'il n'y ait dans cette expression qu'une conséquence de la prononciation de plus en plus sourde de *som-som, souem-souem, souom-souom, souam-souam.* (V. la note complémentaire III à la fin de la série).

Il résulte de quelques autres passages de nos chants que l'on croyait à plusieurs génies du Sommeil. Deux de nos versions en parlent au pluriel, (v. n° XXII et XXVII) ; une troisième mentionne des Sommeils appartenant plus particulièrement à telle ville ou à telle rue (V. n° XXVIII).

Digitized by Google

l'avons dit, quelque chose de païen qui le rend très-remarquable.

C'est le Sommeil même qu'on appelle, qu'on invoque, pour qu'il apaise la petite créature, qu'il l'assoupisse, qu'il l'endorme et, selon l'expression populaire déjà citée, qu'il la prenne dans ses bras. Nous avons déjà observé ci-dessus que la croyance au Sommeil, en tant que génie particulier, existait encore dans nos campagnes.

Elle n'est pas, d'ailleurs, absolument particulière à nos contrées. La quatrième chanson du premier âge, donnée par Fauriel[1], est aussi une invocation au Sommeil:

Sommeil, emporte-moi mon fils, etc.

Ainsi que la troisième de Marcellus :

Viens, Sommeil, viens le prendre ;
Viens, Sommeil, viens l'endormir[2].

dont le début est si semblable à celui des nôtres.

Dans des versions évidemment plus modernes, l'invocation reste, mais le Sommeil est remplacé par un saint ou une sainte, principalement saint Jean et sainte Catherine, protecteurs des petits garçons et des petites filles. Le sentiment du christianisme en a fait une prière, mais le fond est le même.

IV.— Autant qu'il est possible de formuler une opinion sur ce point, la *nœnia*, qui est aujourd'hui le chant de l'enfant, dès ses premiers jours, a été aussi très-probablement l'enfance du chant.

On la retrouve en effet, avec les mêmes caractères de forme, de ton et de mode, chez tous les peuples primitifs, aux époques les plus éloignées et avec les indices qui annoncent la plus grande antiquité.

C'est le chant des époques barbares[3]. Il est à peu près pro-

[1] *Ch pop.*, etc., t. II, p. 430.

[2] *Ch. pop. de la Grèce moderne*, éd. 1860, p. 225.— Et aussi le 2e.

On trouve dans Desportes (Paris, Delahaye, 1863, p. 25) une pièce qui nous paraît avoir été empruntée à quelque inspiration de ce genre.

Somme, doux repos de nos yeux, etc.

[3] Nœnia Sarmaterum, n. Maryandinorum (Lexiques).

Digitized by Google

bable que c'est par lui que la musique et la poésie ont commencé[1].

A l'époque latine, on désignait déjà sous le nom de *nœniæ* presque tous les chants populaires ayant une origine tout à fait antique. On appliquait ce nom, par conséquent, à des incantations[2], à des chants funèbres[3], à des formules de jeu[4], à toute plainte, à toute répétition monotone[5].

Les *nennas* peuvent donc, dans une certaine mesure, et en tenant compte des réserves imposées par les différences de temps et de lieu, nous donner une idée de ce qu'étaient la poésie et le chant dans les périodes antéhistoriques.

Les paroles et les airs ont dû recevoir, et reçoivent en effet encore, à l'infini, des modifications considérables ; mais cette mobilité de l'esprit populaire n'infirme en aucune manière ce qu'il y a de perpétuel et d'essentiel dans la tradition.

V.— Notre *nenna* répond-elle complétement à la nénie des anciens, à la *nœnia* de l'époque latine ?

Il nous semble qu'on ne saurait avoir une opinion contraire. Indépendamment de la ressemblance des deux noms, il y a entre les caractères actuels de la *nenna* et ceux de la *nœnia* antique, telle qu'en parlent les auteurs, un tel accord que leur identité ne peut faire un doute.

La *nœnia* était insignifiante par les paroles, monotone par la mélodie[6]; nos *nennas* ont une insignifiance et une monotonie analogues.

[1] On les attribuait aux Marses, aux Sabelles (Hor., *Epod.* V et XVII, *nœnia marsa*)

[2] V. Horace, *Epod.*, XVII, 28.

[3] Horace, II, *Od.*, XX, 21. Sénèq. *Apoko.* XII. C'est pour cette raison que Caselli, *Ch. pop. de l'Italie*, serait tenté de rapporter les *voceri* corses aux *nœniæ*.

[4] Horace, I, *Épistol.*, 59-60.

[5] *Soricina nœnia*, V. Plaute, *Bacch.*, IV, 8, 46. Pour cette multiple variété d'acceptions, sur laquelle nous n'avons pas à insister, on peut consulter tous les grands lexiques, Estienne, Facciolati, Ducange, Freund principalement.

[6] Nœniam latinè possis dicere: veteres enim grammatici ad illud Horatii.« Dicetur merito nox quoque nœnia.» Nœniam interpretantur carmen soporiferum et somnolentum. (V. Casaubon, *Theophrasti notationes morum*. Lyon, A. de Harsy, 1617, p. 204, cap. περὶ λαλιας et sq. Cf. Hor., II, *Od.* I, III, *Od.* 28.)

Digitized by Google

Ce serait hasardé toutefois, ce nous semble, d'assurer que le mot *nenna* vient directement du mot *nœnia*. Tommaseo a nié cette filiation, et nous pensons qu'il est dans le vrai[1]. Nous n'y croyons pas plus qu'à celle des *nanne* des Italiens, provenant des *nannarismata* romaïques, indiquée par Fauriel[2].

On est porté à croire plutôt que, ce mot se retrouvant à peu près partout, quoique avec des formes différentes, on se trouve là en présence d'un fond commun, d'une origine extrêmement ancienne, et qui est par conséquent propre à tous les peuples.

Ce qui engage à n'admettre que cette dernière opinion, indépendamment de ce que le terme est panomphée, c'est que, quelle que soit sa forme, *nenna, nœnia, nonnion, nannarisma, ninnida,* etc., il paraît avoir quelque chose du mimologisme et avoir été fait plutôt dans le but de traîner la voix, en accumulant les nasales, que dans celui de perpétuer un vocable quelconque[3].

Du reste, quels qu'aient été le sens et l'application des *nœniæ* antiques, les auteurs sont d'accord sur ce point qu'elles étaient ennuyeuses, insipides, les airs lents et monotones, et que le tout formait un ensemble tout à fait propre à endormir les enfants[4].

[1] *Ninninà.* Non da nœnia, ma voce imitativa. E l'hanno anco i Greci, e que' canti del ninninà chiamano con materna soavità νανναρισματα, (N. Tommaseo, *Canti popolari,* etc., t. II, p. 280).

[2] ... Les Grecs donnent aux chansons de l'espèce dont il s'agit ici le nom de νανναρισματα. Νανναριζω signifie chanter pour endormir un enfant. C'est de là que les Italiens ont appelé *nanne* leurs chansons de nourrice. (Fauriel, *Chants populaires de la Grèce moderne,* t. II, p. 427) C'était, il est vrai, l'opinion de Cicéron, *nenia*·νηνία (II, *de Legib.* t. 4).

[3] Cette affectation d'accumuler la nasale se voit non-seulement dans les mots simples, *ne-n-na*, etc., mais encore dans les formes doubles si usitées, *nenna-nenna, nono-nounet,* etc., et l'addition d'une troisième voyelle au mot original, *nenna-nennana,* etc.

[4] Arnob., 7, 237. Somni quiete dii solvuntur, occuparique ut hoc possint, lenes audiendæ sunt neniæ, *h. e.* nugatorii cantus, quibus nutrices sopiunt infantes. Itali *cantar la ninna-nanna* dicunt. (Facciolati, *Totius latinitatis Lexicon,* etc. Lipsiæ, 1839, v. Nenia.)

Cf. *Ninna.* Voce usitata dalle balie, quando vel ninnare, cullar ei bambini, vogliono fargli addormentare, dicendo : *Ninna-nanna* (*Vocabolario degli Academici della Crusca,* Florence, Manni, 1733.) V. aussi *Ninna* et son diminutif *Ninnarella.*

Digitized by Google

Par ce côté-là, il est évident que nos *nennas* se lient aux vieilles *nœniæ* : Même inspiration, mêmes caractères, même but[1].

VI. — La *nœnia*, perdant son caractère général, lorsque la poésie primitive eut fait place à une littérature officielle pour ainsi dire, se conserva parmi les gens du peuple, les femmes, les enfants surtout.

D'où ces deux conséquences : 1° qu'elle ne cessa pas de caractériser la poésie populaire, comme elle l'avait fait autrefois, et 2° qu'elle désigna plus particulièrement tous les chants de l'enfance.

Si l'on en croyait un érudit italien, cité par M. Rathery[2], l'on retrouverait, dans des fragments d'Ennius des nénies antiques du même genre que celles que le peuple de Sicile

[1] Fauriel croyait également à une filiation antique pour les chants grecs. Entre les divers genres de chants populaires que nous voyons chez les Grecs modernes, il en est d'autres qui ont plus que le précédent l'apparence de se rattacher historiquement aux chants correspondants de la Grèce ancienne, et qu'il n'y aurait aucune invraisemblance à les en croire dérivés par tradition. Tels sont, par exemple, les chants des pâtres dans les montagnes, ceux par lesquels les nourrices de l'Archipel ont coutume d'endormir les enfants ou de les empêcher de pleurer. (*Chants populaires de la Grèce moderne*, t I, p. CVI.)

D'après cette opinion, les ναννάρισματα, dont il a donné de nombreux exemples (t. II, p. 427-433), ainsi que Passow (*Popularia carmina Græciæ recentioris*; Lipsiæ, G. Tubner, 1860, p. 207-216), Tommaseo (t. III, p. 215 et sq.), Macellus (éd. 1860, p. 224.) etc. se rattacheraient, par l'intermédiaire du νοννιον νοννιον d'Hesychius (V. *Hesychii Lexicon*; Lyon, S. et J. Luchtmans, 1766.), à ces chansons des nourrices qui sont appelées *katabaucalisis*, dans Athénée (Banq , l. XIII).

Pour ce qui concerne les airs, une opinion semblable paraît résulter des noms factices ou barbares donnés par les Grecs du moyen-âge à leurs tons musicaux : *nonanoeane*, ou *noanneoane*, *aianeoane* ou *noioeane*, *noeœane*, *noioeane*, ou *nœoags* (V. Fétis, *Hist. gén. de la musique*, tom. IV. p. 212), noms qui doivent très-probablement remonter à la plus haute antiquité. N'y aurait-il pas en eux une indication précieuse touchant les origines de l'art musical, dans ces tons considérés originairement comme nénies?

[2] Les *Chants populaires de l'Italie*. (*Revue des Deux Mondes*, mars 1862, tom. XXXVIII, pag. 336.)

Digitized by Google

chante encore, les *nennidas*, fort approchantes de nos *nennas* :

Eia! annoinonna
Ninnora et ninenna
Ninnora ninna!
Andibironai!
Nora, nora audiro
Andibironai!

Le seul fragment que l'on puisse citer est une nénie de jeu, la *nœnia puerorum*, que Horace croit fort ancienne, et qui promet aux enfants la souveraineté, s'ils agissent avec droiture.

Rex eris, — si recte facies[1].

C'est, du reste, un motif commun aux nénies de tous les peuples. Fauriel[2] cite une berceuse romaïque qui promet à l'enfant des villages, des monastères, et même Constantinople.

Dodo! dodo! mon fils, — mon petit homme. — Dors, mon cher petit fils! J'ai de (belles) choses à te donner : — Alexandrie pour ton sucre, le Caire pour ton riz, — et Constantinople — pour y faire trois ans tes volontés. — (Tu auras) de plus trois villages — et trois petits monastères ; — les villages (avec leurs champs), — pour aller s'y promener, — et les trois petits monastères pour y aller prier[3].

Nos *nennas*, toutefois, sont beaucoup moins ambitieuses ; elles se bornent à promettre à l'enfant des bonbons, des gâteaux, des fruits et autres friandises de même sorte. On peut en dire autant de la généralité de celles des autres peuples que nous avons pu lire.

VII. — L'air de la *nenna* est approprié nécessairement au résultat qu'elle veut atteindre. Fait pour endormir, il est ennuyeux, lent, traînant, monotone, encore plus que tous les autres airs des chants du premier âge[4].

[1] I. *Épistol.*, I, v. 59-60. Pour une nénie funèbre, voir Sénèque, *Apoko* XII.

[2] *Chants populaires de la Grèce moderne*, tom. II, pag. 429.

[3] Elle se trouve aussi dans Passow, Tommaseo et dans Edmont About (la *Grèce contemporaine*, éd. 1860, p. 168).

[4] Nos chants vont du 63 au 76, du métronome. — Quant au rhythme nous avons déjà remarqué, p. 482, qu'il faisait, par deux notes, les cadences alternatives du berceau.

Digitized by Google

Il assoupit les sens, en même temps que l'insignifiance des paroles, à peine murmurées, préoccupe l'esprit, détend son action et l'apaise. La somnolence de l'esprit et du corps ne tarde pas à amener le sommeil[1].

Les petits enfants sont très-sensibles à l'effet de ces mélodies toutes primitives, qui provoquent leur attention, sans exiger toutefois un effort d'intelligence dont ils ne seraient point capables[2].

Elles sont également d'une grande utilité dans leurs maladies, ces maladies si souvent fatales et que les meilleurs médecins pourtant hésitent à traiter; elles calment la douleur, charment la souffrance, dissipent presque le mal. Là où la science est impuissante, cette musique naïve apporte quelque soulagement.

Les anciens avaient constaté cet effet de ces chants rustiques sur l'organisme et ses indispositions. Horace dit à ce propos : Les chants atténuent les noirs soucis :

. . . . . Minuentur atræ
Carmine curæ[3].

Ce qui peut s'appliquer principalement aux *nennas* des petits enfants[4].

VIII.— Le fond de toutes ces petites pièces est de peu d'importance. Que dire, en effet, d'une chose aussi simple, aussi

[1] La même monotonie s'est perpétuée dans les chants italiens: les *nanne*, une forme encore de la poésie populaire, sont les chants qui bercent les enfants. Ils sont faits d'idées et de syllabes monotones.

Fame la nana, e ni nana, ni nana.

Mais la plupart sont d'une ravissante tendresse. Caselli, *Chants populaires de l'Italie*, éd. 1865, p. IX.)

[2] Il est à remarquer que nos textes constatent cette double influence physique et morale du chant. D'après eux, le sommeil peut venir du front tout aussi bien que de l'oreille, l'un représentant l'intelligence, l'autre les sens: Il vient par le front (XXXIII) et s'en va par lui (XXI); il vient par l'oreille (XXXIII) et s'en va également par elle (XXI, XXXIII). D'où cette demande d'une troisième version : Par où viendra le sommeil? Sera-ce par l'oreille ou parle front ? (XXXIV, note.)

[3] IV, *Od.* XI

[4] Et en même temps donner une nouvelle preuve de leur ressemblance avec la nénie antique.

Digitized by Google

ordinaire, que le sommeil d'un enfant ? Le motif n'est pas bien varié [1]. Toutefois on aurait tort de supposer, en jugeant à première vue, d'après leur apparente uniformité, qu'elles ne sont que la répétition les unes des autres.

Indépendamment des parties dont elles se composent, et qui répondent aux incidents du sommeil commençant, se perpétuant et finissant, elles empruntent une autre sorte de variété en y faisant intervenir certaines causes, certaines influences extérieures, agissant directement sur l'enfant ou n'ayant recours qu'à la persuasion.

On peut donc, par une étude attentive, reconnaître dans ces chants des différences notables.

IX.— La nénie proprement dite, la *nenna,* a en général trois parties : 1° elle invite l'enfant à dormir ; 2° elle tâche de lui prouver que cela est nécessaire ; 3° elle lui promet diverses choses, afin qu'il se laisse persuader.

L'invitation est directe. On s'adresse au petit enfant, et on l'engage à dormir [2], ou à faire sommeil [3], pour indiquer les deux formules le plus en usage.

La nécessité que l'on fait valoir se tire, soit simplement du désir exprimé par le père et la mère [4], — soit de ce que ceux-ci ont beaucoup de travail à faire [5]. Dans quelques-uns

[1] On trouve cependant une poésie très-remarquable dans les chants analogues publiés en italien et en grec moderne ; mais nous n'avons rien de semblable.

[2] Nen-nen, petitou. (Chants IV, V, VI.)
Nenneta, petitou. (Ch. VII.)

Et avec le nom :

Nono, Catarino. (Ch. VIII).

[3] Fai nono,
Pouli pichoun fraire. (Ch. X).

[4] Nono, que sa mama v'a di ;
Papa a di de ben dourmi.
Nono, que sa mama v'a di. (Ch. XLV).

Voir aussi la version française communiquée par M. Boucherie, aux notes complémentaires de cette série (n. I).

[5] Ta mama a be d'obre à faire,
Toun papa vai en champ. (Ch. XV).

Voir aussi le n° XL, qui est plus expressif encore.

Digitized by Google

de ces chants, on précise le genre d'occupation : couper du bois, faire du caillé, ramasser des glands[1]; ou bien encore, ce qui revient au même, on fait connaître plus précisément le lieu où ils sont allés : la foire de Revel, le marché, un baptême, la vigne, le moulin, les champs [2].

Les promesses ajoutent une excuse à ces raisons. Quel que soit ce travail, en effet, le petit enfant n'est pas oublié. C'est pour lui qu'on le fait ; c'est pour lui qu'on prépare une soupe au lait, des œufs, du gâteau[3], ou que l'on songe à apporter à la maison, au retour, quelque chose d'agréable : un oiseau, un papillon, du bon pain blanc, des cornouilles, des châtaignes [4].

Mais ces promesses ne sont faites qu'à la seule condition que l'enfant dormira : s'il dort, la mère, qui est allée aux champs, en rapportera un panier de pain blanc, un panier de pommes, un panier de raisins blancs [5].

Il est rare que la *nenna* sorte de ces trois points essentiels. Nous pouvons toutefois signaler, en tant qu'exception, une version du haut Languedoc qui raconte, en plaisantant, que l'on avait pris pour lui un papillon et qu'il s'est échappé ; on l'avait enveloppé dans un drap de lit, qui malheureusement était troué [6].

X. — Dans le *som-som*, il y a aussi trois parties distinctes : 1° une invocation au Sommeil ; 2° le plus ou moins de difficulté qu'a l'esprit de l'enfant à se soumettre à cette influence extérieure; 3° le triomphe de cette influence.

L'invitation au Sommeil n'est, au fond, qu'une invitation à dormir analogue à celle des *nennas*, avec cette différence qu'elle est faite d'une façon indirecte : l'enfant ne voulant pas ou ne pouvant pas se soumettre, de son plein gré, au désir exprimé par ses parents, ceux-ci font appel à un pouvoir su-

[1] Voir X, XV.
[2] Voir IV, VIII, XV, XVI, XXVI, XLI, XLV.
[3] Voir V, VII, IX, X.
[4] Voir IV, XXVI, XLI, XLII, XLV.
[5] Voir XXXVIII.
[6] Voir VIII. Cf. avec le *som-som* n° XXVI.

Digitized by Google

périeur, qui ne tarde pas à se faire sentir. Les formules varient; mais, dans toutes, le Sommeil est considéré, ainsi que nous l'avons dit, comme un génie particulier, un génie bienfaisant [1]. Dans toutes aussi, c'est pour qu'il endorme l'enfant [2], car la mère et les autres personnes de la maison ont trop de travail à faire pour vouloir dormir [3].

Les petits couplets qui suivent l'invocation au Sommeil marquent les progrès de son influence sur la petite créature : l'enfant a besoin de repos [4]. — Si le bon génie refusait de venir, l'enfant ne pourrait pas dormir [5] ; dès qu'il viendra, l'enfant s'endormira [6]. — Il viendra [7]. — Tout d'abord, le Sommeil est sourd aux prières qu'on lui adresse : il ne veut pas venir, et il en résulte que l'enfant ne peut pas [8] ou ne veut pas dormir [9]. Bientôt, toutefois, ces dispositions changent: c'est, en premier

[1] Som, som. som, vèni, vèni, vèni. (Chant XVII.)

A cette forme, qui est le plus généralement usitée, on peut en joindre quelques autres qui ne le sont que d'une façon secondaire, soit qu'on lui donne une qualification flatteuse :

Vègni vite, sià tant bouon...
Vègni vite, que sià bouon... (Ch. XXXV.)

soit que l'on indique le lieu d'où il vient :

Som, som, som, vèni d'endacon... (Ch. XVII.)
Som, som, som, vèni de la font .. (Ch. XVII.)

[2] Souom (bis), vèni vei l'efont. (Ch. XVII.)

[3] Voir surtout le n° XXIII, qui fait cette distinction de la manière la plus précise.

[4] Lou petit vol tant dourmi,
N'en trobo pas lou çomi. (Chant XI).

[5] Si le som ne vòu pas vègni,
L'efant se pourra pas dourmi (Ch.XXII).

[6] Mai quant lou sant souom vendrà,
Lou pichoun s'endourmirà. (Ch. XLV).

[7] La som-soneto bendrà,
Le mainage s'endurmirà. (Ch. XLVI).

V. aussi LII et LIII.

[8] Lou souom-souom vòu pas vèni,
Lou poupou pouot pas durmi (Ch. XXXV)

V. aussi le ch. XLIV.

[9] Lou sant souem vòu pas vèni.
Lou pichoun vòu pas dourmi. (Ch. XLV .

Voyez aussi les chants XVII (variantes). XX. XXI, XXIXV. XLI.

Digitized by Google

lieu, l'enfant qui consent à dormir[1], et tout aussitôt après le Sommeil qui vient[2].

Le triomphe de l'influence du sommeil a aussi ses petits incidents particuliers. La mère ou la berceuse s'applaudit: l'enfant a trouvé le repos[3]; il fera son sommeil[4]; il s'est endormi[5]; il dort[6]; il a dormi[7].

XI.— Les invocations pieuses tiennent à la fois, par les parties qui les composent, des *nennas* et des *soms-soms*. Comme ceux-ci, elles s'adressent à une influence supérieure, surnaturelle: à Dieu[8], à sainte Catherine[9], à saint Pierre, à saint Jean[10]; comme celles-là, elles promettent à l'enfant des friandises ou des jouets[11]. Les motifs de l'invocation ne sont pas tous d'amener le sommeil : si, dans quelques cas, on prie ces saints protecteurs d'endormir l'enfant[12], ou même de le bercer pour qu'il s'endorme[13], on les prie également de venir pour être parrain et marraine[14], et aussi pour préparer les gâteaux de fête du baptême[15].

Ce mélange des parties caractéristiques de chaque sorte est encore plus prononcé, cela va sans dire, dans les chants appartenant à l'espèce intermédiaire.

XII.— Quelquefois le Sommeil est lent à venir. Au lieu de s'apaiser, l'enfant crie, pleure, se dépite et le fait fuir. Il s'en va monté sur une chèvre[16] ou toute autre monture impossible, ce qui prouve qu'il n'ira pas loin. Il reviendra, en effet, et bien plus vite qu'il n'était parti, monté sur un poulain ou un roussin[17]. D'après d'autres versions, le Sommeil est arrêté en route, avant qu'il ne soit encore bien éloigné, d'où une curieuse sorte

[1] Lou som-som voù pas vèni,
Lou pichotet vòu dourmi. (Ch. XVII).
Cf. XVIII, XXXV, XXXVI, XLIII.

[2] Lou som-som a vougu vèni,
Lou pichotet a pougu dourmi. (Ch. XVII).

[3] Voir XXXIII.— [4] Voir XIII et XIV.— [5] Voir XLVI et LIII.— [6] Voir XXVII, XLII et XLVI.—[7] Voir III.—[8] Voir XLII.—[9] Voir XXX, XXXII, XLII et XLIII.—[10] Voir XXX, XXXI, XXXII.—[11] Voir XLIII.—[12] Voir XLII.— [13] Voir XXX.— [14] Voir XXXII.— [15] Voir XXXI.—[16] Voir les chants XLI, XLVIII à LI, LII et LIII. — [17] Voir XLI, XLII, XLVII, XLVIII, L, LI et LIII.

Digitized by Google

de chant, qui fait la transition entre ceux de cette série et ceux de la deuxième (pour réveiller), et qui est un mélange, assez difficile à noter, de lenteur et de vivacité, de rhythme doux et rhythme saccadé [1].

XIII.— Le caractère, en quelque sorte flottant, indéfini, de la musique de ces chants, qui est la principale raison qui s'oppose à ce que leur fond ait rien d'arrêté, est aussi celle qui empêche que leur forme ait quoi que ce soit de fixe. Elle se prête volontiers, sans que l'essentiel de la mélodie en souffre, aux modifications que l'un et l'autre subissent constamment.

Tout ce qu'on peut dire, en ce qui concerne plus spécialement la forme, c'est que le vers de sept syllabes y domine, masculin ou non, et qu'on en compte peu au-dessus ou au-dessous de ce nombre. Toutefois, si l'on veut bien se rappeler que l'usage permet : 1° d'appliquer aux mêmes nénies des noms ou prénoms différents : *Janou, Pierrou, — Janou, Estieinou, — Janou, Janeta* [2] ; 2° d'user de formes diminutives ou allongées : *pichot, pichotet, — papa, papapa* [3]; 3° enfin, d'insister sur les mots traditionnels du début : *nenna, som, vèni,* d'une façon double, triple, souvent même quatruple [4], —

[1] Voir L et IL.

[2] V. la note des n°s XIV.

Cf.	Lou pichò vòu pas dourmi	(Ch XX.)
	Louiseta vòu pas dourmi	(Ch. XVII, note)

[3]

Cf.	1° La mama es al cantou.	(Ch. VI).
	La mamama es al cantou.	(Ch VI).
	2° Nen, nen, petitou.	(Ch. VI).
	Nenneta, petitou	(Ch. VII, etc.)
	3° Lou pichò vòu pas dourmi.	(Ch. XX.)
	Lou drolle bòu pas s'endourmi	(Ch. XVIII note.)

[4] En général, *nenna* et *som* ne se répètent que deux fois, et c'est ce qui a fait les mots composés *nenna-nenna, som-som,* et autres de ce genre (pour *nenna, nono,* voyez I, III, XLII, XLV ; pour *som,* voy. XVIII et sq, XIV, XV, etc.); mais il n'est pas rare qu'ils le soient davantage. (Voy. XVII, XVII, XXVI, etc.).

La répétition double, qui est le caractère distinctif du langage de l'enfance, ainsi que nous le verrons plus tard, n'est ici qu'une conséquence obligée en quelque sorte du rhythme à deux notes dont nous avons parlé; les répétitions triple, quadruple, etc , ne sont dues qu'au désir d'augmenter la mélodie et en forment l'exception.

Digitized by Google

on se convaincra facilement que ce vers doit subir et subit, en effet, des atteintes qui le modifient sans cesse.

Nous avons déjà dit, à propos des formes intermédiaires, que l'usage autorise à joindre, les unes aux autres, les différentes sortes de nénies.

XIV.—Tout ce frêle édifice, à fond si indécis, si changeant, n'est soutenu et maintenu que par le caractère rhythmique de la mélodie, qui est si défini, si tranché. Plusieurs remarques importantes peuvent être faites, tendant à des conclusions de même nature, après une étude de l'ensemble de ces chants, venus de points si divers.

La principale est relative à leur tonalité.

Si l'on tient compte, en effet, de la richesse d'organisation qui caractérise les habitants des contrées méridionales—et de leur merveilleuse aptitude à saisir les rapports des sons, quelle que soit leur complexité [1], — on est surpris de voir un aussi grand nombre de chants dont la mélodie n'est composée, pour la plus grande partie, que de quelques sons de la gamme diatonique; certains même ne sont formés que par les notes de l'intervalle de seconde majeure [2], et les plus ornés embrassent à peine l'étendue d'une octave.

Il y a à remarquer aussi l'absence de note sensible.

Et pourtant, malgré la pauvreté de ces éléments mélodiques, on y trouve une variété de rhythme d'une régularité et d'une élégance peu communes. Il est évident que tout cela ne saurait être l'effet du hasard, et que, si nous ne nous trompons, il faudrait y voir, ainsi que nous l'observions, le résultat d'observations physiologiques dont l'instinct maternel fait, à son insu, l'application constante, que ce soit par tradition ou par intuition.

[1] Cette aptitude est si fortement accusée, que l'on trouve parmi les gens du peuple des chanteurs d'un très-grand mérite, qui n'ont pas même, au point de vue théorique, les premiers éléments de la science musicale.

[2] C'est ce qu'on nommait autrefois chant en Ison ou chant Egal: « On appelle ainsi, dit J.-J. Rousseau, un chant ou psalmodie qui ne roule que sur deux sons, et ne forme, par conséquent, qu'un seul intervalle. Quelques ordres religieux n'ont dans leurs églises d'autres chants que le chant en Ison. » —(*Dictionnaire de musique*. Paris, Vve Duchesne, M DCC LXVIII,

Digitized by Google

XV. — Il ne faudrait pas remonter bien haut dans notre histoire pour retrouver à nos chants populaires en général ce caractère de triste et traînante monotonie, propre aux nénies. Parmi les *monuments* que M. de Coussemaker donne à l'appui de son *Histoire de l'harmonie au moyen âge* [1], il en est plusieurs du IXe siècle, — la complainte sur la mort de Charlemagne, le chant sur la bataille de Fontanet, entre autres, — qui sont tout à fait de cette façon.

Voici du reste ce qu'il en dit lui-même, et qui concorde bien avec ce que nous avons avancé des chants dont nos nourrices se servent pour endormir. Leur mélodie est en général simple et empreinte d'une certaine mélancolie ; elle se compose de mouvements de voix peu étendus. La seconde, la tierce, sont les intervalles le plus fréquemment employés ; la quarte, la quinte et la sixte, y sont rares. Les airs se renferment presque toujours dans les limites assez restreintes de trois, quatre ou cinq notes [2].

XVI. — D'un autre côté, si l'on compare le système tonal de nos *nennas* avec celui des peuplades sauvages, dont Fétis a groupé de nombreux spécimens dans son excellent ouvrage [3], on est frappé de leur similitude ; l'étendue de leurs chants ne dépasse pas la quinte, et leur imagination bornée ne leur permet pas d'obtenir au moyen de ces sons d'autres combinaisons qu'une psalmodie lente et monotone. Le rhythme seul en est bien marqué, tout comme chez nous [4].

L'organisation incomplète de ces peuples et leur conformation cérébrale ne leur permettent de saisir que très-imparfaitement les rapports des sons. Ils ne sauraient donc créer

in-4°, p. 84.) Voir ce qu'en dit Fétis pour la manière de l'employer dans les églises grecques d'Orient (*Histoire générale de la musique*, t. IV, p. 18).

[1] Paris. V. Didron, 1852, in-4°, planches I et II, et, pour la traduction du *fac-simile*, p. iij — [2] *Loc cit*, p 95.

[3] F.-I. Fétis. *Histoire générale de la musique, depuis les temps les plus anciens jusqu'à nos jours.* — Paris, Didot, 1869. V. tout le premier chapitre du tome Ier.

[4] *Id., loc. cit.*, p. 23.

Digitized by Google

d'autres chants; aussi est-ce le rhythme qui les frappe bien plus que la mélodie.

Exemple : Théodore de Bry rapporte, dans la troisième partie de ses *Voyages,* ce chant des Caraïbes qui se répétait quelquefois pendant une heure [1].

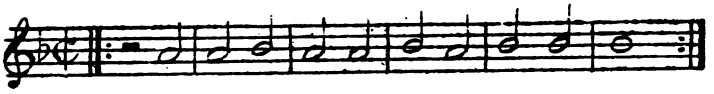

Si nous mettons en regard de ce chant la forme principale de nos *nennas,*

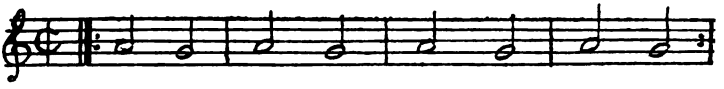

nous y trouverons une si frappante analogie, une affinité si grande, qu'il nous paraît tout à fait inutile d'insister, la conclusion se tirant toute seule.

XVII.—Rien n'est donc plus voisin de l'enfance du chant et ne peut mieux en donner une idée, comme nous le disions, que le chant de l'enfance.

En cadençant mollement sa chanson sur deux notes, en n'employant qu'une tonalité vague, incertaine, la mère qui berce son enfant possède, par un admirable effet de la nature, la prescience de la seule forme mélodique qui puisse convenir au petit être dont l'intelligence est encore engourdie, et sait, par les douces inflexions de sa voix, apaiser et calmer ses sens. De même, les peuplades sauvages, dont l'organisation intellectuelle a subi peu de développement au delà des impressions et des sensations de cet âge, répètent aussi les seuls chants qui puissent leur convenir et les attacher.

Aussi croyons-nous pouvoir avancer, avec plus de précision que nous ne l'avons fait ci-dessus, que les chants du berceau, à toutes les époques et dans tout les pays, ont eu très-certainement le même type, les mêmes caractères, que ceux que nous constatons encore aujourd'hui dans ceux dont nous allons donner de si nombreux et si curieux spécimens.

A. Montel et L. Lambert.

[1] Fétis, *loc. cit.*, p. 13.

Digitized by Google

I. — NENNA-NENNA

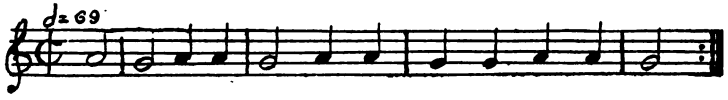

Nen - na, nenna - na, nen - na, nen - na, nen - na - na.

Nenna, nennana,
Nenna, nenna, nennana.

C'est la berceuse la plus répandue et aussi la plus usitée dans nos départements méridionaux ; elle se borne à répéter, comme nous l'indiquons ci-dessus, le mot *nenna,* en imprimant au berceau de l'enfant ou à la chaise sur laquelle on se trouve assis, le tenant sur les genoux, la cadence marquée par chaque temps de la mesure.

Notre version appartient plus spécialement à Montpellier, ainsi que l'indique le mot *nenna.*

1. — Il n'est pas rare que la nourrice, fatiguée de répéter ces mots, se contente de vocaliser les deux notes

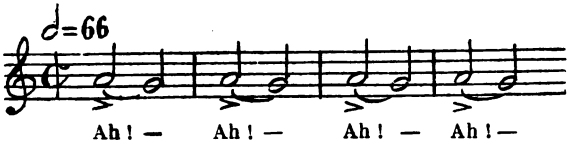

sur une seule des voyelles sonores *a, o,* jusqu'à ce que l'enfant soit endormi; ce n'est toutefois qu'une exception.

2. — Le *som-som* se dit très-souvent aussi sur ces deux seules notes (v. n° XVII et sq.)

3. — Nous avons trouvé, dans toutes les berceuses que nous avons recueillies, la mélodie constituée par l'intervalle de seconde majeure ; la seconde mineure est si peu en usage, que nous ne l'avons entendue qu'une seule fois pour le cas que nous venons de citer. — Cette observation s'applique aussi aux chants de la seconde série, pour lesquels nous n'avons trouvé aucune exception.

L'habitude de répéter le mot *nenna* a existé de tout temps, à ce qu'il paraît; c'est du moins sous la forme redoublée qu'il se présente presque partout, ce qui pourrait faire supposer que la psalmodie monotone qui lui est propre est de tradition. La répétition continuelle des mêmes notes est une conséquence en quelque sorte forcée de la répétition également con-

Digitized by Google

tinuelle du même mot. Il y a là une preuve de plus à l'appui de celle de nos observations préliminaires qui porte sur la perpétuité de cette sorte de chant.

Ainsi on trouve en grec moderne *nannà nannà*, tout comme en italien *ninna nanna*, en languedocien *nenna nenna*, en provençal *nono nono*. etc.

On remarquera que la répétition du mot subsiste, alors même qu'il est modifié.

II. — NENE-NENE

Nen ne, nenne-ne, Nene, nene, nene, nenene, ne - ne.

Nenne, nennene,
Nene, nene, nene,
Nenene, nene.

Nous n'avons entendu cette version qu'une seule fois. On remarquera que la mélodie est plus mouvementée que dans la version ordinaire. Nous ne la donnons que comme constatation des variations que peut subir celle-ci. Ecrite et notée d'après Mme Ancette, de Montpellier.

III. — NENNA NOUNET

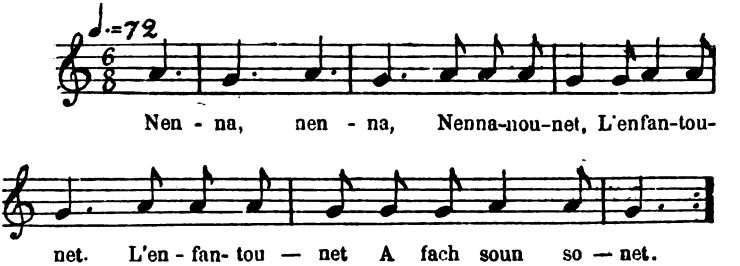

Nen - na, nen - na, Nenna-nou-net, L'enfan-tou-

net. L'en - fan- tou — net A fach soun so — net.

1) Nenna, nenna,
Nenna-nounet,

2) L'enfantounet.
L'enfantounet
A fach soun sonet.

3) Nenna, nenna, etc.

Digitized by Google

NENNA-NOUNET.— 1) *Nenna* (dors), *nenna* (dors).— *Nenna-nounet* (dors, dors), — petit enfant.

2) Le petit enfant — a fait son petit sommeil.

3) *Nenna*, etc.

La *nenna* sert de refrain à de petits couplets, de deux vers au plus, presque toujours vides de sens, et qui n'ont d'autre but que de traîner la chanson en longueur.

Ces vers sont généralement improvisés, au gré de la personne qui berce, l'enfant, et ne se soumettent qu'avec difficulté à la mesure et à la rime, quoique le goût populaire les recherche assez volontiers.

Cette sorte de berçeuse, qui interrompt la *nenna* traditionnelle par des phrases quelconques, est appelée, surtout celle-ci, *sansogna*.— Par extension, tout chant dont la mélodie n'emploie qu'un très petit nombre de notes, ou dont le refrain est répété indéfiniment, est ainsi nommé.

Albert Arnavielle a inséré ce vieux motif populaire dans une des plus jolies pièces de son volume, *lous Cants de l'Aubo*. V. la IVe de nos notes complémentaires.

IV. — NEN-NEN

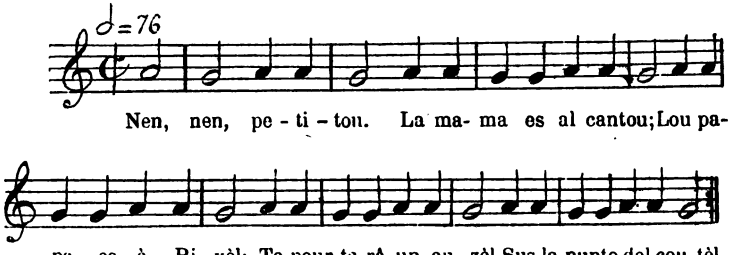

Nen, nen, petitou.
La mama es al cantou;
Lou papa es à Rivèl;
Te pourtarà un auzèl
Sus la punto del coutèl.

NEN-NEN. — *Nen* (dors), *nen* (dors), petit enfant. — La mère est au coin (du feu); — le père est à Rivel; — il t'apportera un oiseau — sur la pointe du couteau.

Nous devons cette version à M James, de Belvèze (Aude)

1] On dit au quatrième vers, quelquefois :

Te pourtarà un agnel.

Digitized by Google

Cf. Coussemaker *(Chants populaires des Flamands de France*, p. 402), l'Enfant qui dort: Dors, enfant, dors, etc., auquel on promet aussi un petit agneau.

V. — NEN-NEN

Nen, nen, petitou,
Que mamà es al cantou;
E papa es à Rivèl,
Que trempo soupos de leit.

Nen-nen. — *Nen* (dors), *nen* (dors), le petit enfant, — que la mère est au coin (du feu); — et le père est à Rivel,— qui trempe des soupes au lait.

Nous vient de Belestà (Ariége)), par Mlle Marie Lambert.

VI. — NEN-NEN

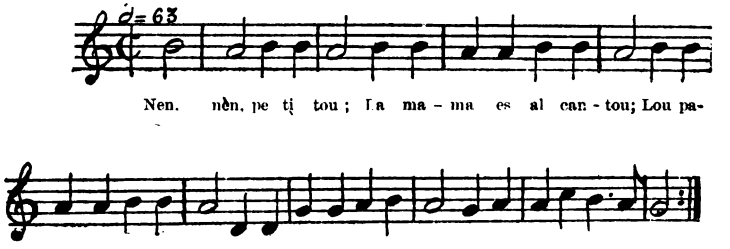

Nen, nen, petitou.
La mama es al cantou:
Lou papa es à Rebèl,
Pourtarà'n poulit coutèl
Per sannà lou biòu marèl.

Nen-nen. — *Nen* (dors), *nen* (dors). — La mère est au coin (du feu);— le papa est à Revel;— il t'apportera un joli couteau— pour saigner le bœuf bigarré.

Communiquèe par M. Achille Mir, directeur des manufactures de la Trivalle et de l'Ile, à Carcassonne (Aude).

Digitized by Google

VII. — NENNETA

Nenneta, petitou.
La mamama es al cantou,
Que fai coire lou coucou ;
Lou papapa es au tudèl
Que fai coire d'agnèl.

NENNETA. — *Nenneta* (fais ton petit sommeil), petit enfant. — La mère est au coin (du feu), — qui faite cuire un œuf ;— le père est à la cheminée (litt., au tuyau), —qui fait cuire de l'agneau.

Dictée par N..., dit *Saint-Guilhem*, de Saint-Guilhem-le-Désert (Hérault).

VIII. — NONO-NONO

Nono, nono, Catarino.
La mama es à la bigno ;
Le papa es al filhol,
Pourtarà un parpalhol,
Estroupat dins un lençol.
Le lençol ero traucat,
Le parpalhol s'en es anat.

NONO-NONO. — *Nono* (dors), *nono* (dors), Catherine. — La maman est à la vigne ; — le papa est au (baptême du) filleul ; — il apportera un papillon — enveloppé dans un drap de lit. — Le drap de lit était troué, — le papillon s'en est allé.

Version de M. Paul Barbe, de Buset (Haute-Garonne).

Un *som-som* du même pays s'est inspiré de ce motif (V. nº XXVI.)

IX — NONNO-NONNONO

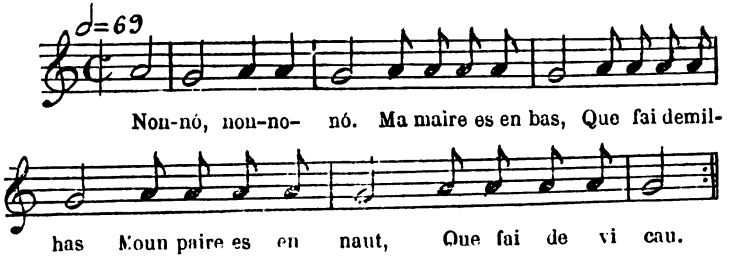

Digitized by Google

Nonnó, nonnonó.
Ma maire es en bas,
Que fai de milhas.
Moun paire es en naut,
Que fai de vi cau.

Nonno (dors), *nonnono* (dors).—Ma mère est en bas,—qui fait du gâteau de maïs. — Mon père est en haut, — qui fait du vin chaud.

Se dit à Montpellier, notée d'après Mme J. Bertrand.

1. — La version suivante, en français, a été recueillie par nous à Montpellier et nous a été chantée par Mme Castanier :

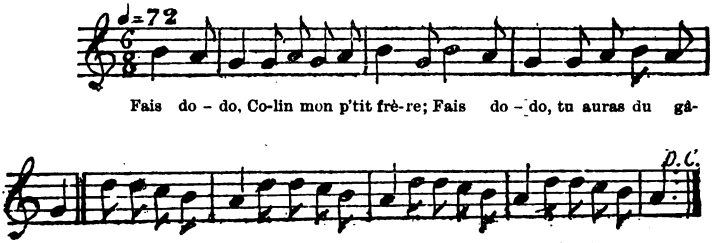

Fais dodo, Colin, mon p'tit frère,
Fais dodo, tu auras du gâteau.
Maman est en haut,
Qui fait du gâteau.
Papa est en bas,
Qui fait du nougat.

On dit aussi au premier vers, quand il s'agit d'une fille :

Fais dodo, petite poulette.

2. — Dans une version recueillie par M. Revillout, à Mens (Isère), nous trouvons la var. suivante au dernier vers :

Qui tricote des bas.

3. — M. Delayant, bibliothécaire de la ville de la Rochelle, nous a communiqué une version charentaise qui diffère peu de la précédente :

Fais dodo, Coco, mon petit frère ;
Fais dodo, t'auras du lolo.
Maman est en haut,
Qui fait du cacao.
Papa est en bas,
Qui fait chocolat.

Digitized by Google

4.— Et aussi celle-ci, avec des variantes pour les quatres derniers vers :

Maman est en haut,
Qui fait des gâteaux.
Papa est dans l'eau,
Qui fait des bateaux.

Cf. J. Bugeaud, *Chants et chansons populaires de l'Ouest*, etc., t. I, p. 37. FAIS DODO.— P. Tarbé. *Romancero de Champagne*, t. II, p. XXXJ.

X. — NONO

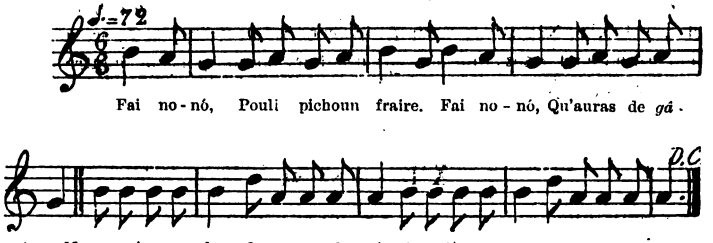

1) Fai nonó,
Pouli pichoun fraire.
Fai nonó,
Qu'auras de *gâteau.*

2) Moun paire es adau,
Que copo de bos ;
Ma maire es debas,
Que fai de calhas.

3) Fai nonò, etc.

NONO. — 1) Fais *nono* (ton sommeil), — mon joli petit frère.— Fais *nono*, — tu auras du gâteau.

2) Mon père est en haut, — qui coupe du bois.— Ma mère est en bas, — qui fait du caillé.

3) Fais *nono*, etc.

Version écrite et notée par M. de Laruelle, de Nîmes, sous la dictée de Mme Galen, de Toulon (Var).— Le mot gâteau, qui est français, semblerait indiquer que c'est là une ménie du Nord accommodée à notre langage.

Digitized by Google

XI. — NAI-NAI

1) Nai-nai,
Der, der.

2) Lou peti vol tant dourmi,
N'en trobo pas lou çomi.

NAI-NAI. — 1) Nai-nai (*Fais ton sommeil*), — dors, dors.

2) Le petit voudrait dormir, — il n'en trouve pas le chemin.

Version du Limousin, citée par Béronie (*Dictionnaire du Bas-Limousin*, etc, p. 155, v. NAI-NAI). Il écrit *der* (*dor*) et *tsomi* (*çomi*), et la prononciation est en effet assez indécise, sur ces deux points, pour permettre cette représentation graphique.

XII. — NA-NAI

1) Ná-nai, boubou.
Lou piti vòu tan durmi,
Lou soum-soum vòu pa venì.

2) Soum-soum, vègne, vègne, vègne ;
Soum-soum, vègne, vègne doun.

NA-NAI. 1) *Ná-nai*, (dors) *bou-bou* (petit enfant). — Le petit voudrait bien dormir, — le sommeil-sommeil ne veut pas venir.

2) Sommeil-sommeil, viens, viens, viens; — Sommeil-sommeil, viens donc.

Version limousine, telle qu'elle se dit à Nontron (Dordogne); communiquée par M. Camille Chabaneau.

C'est une forme intermédiaire entre la *nenna* ordinaire et le *som-som* ; la ménie ne suffisant pas, on appelle le Sommeil, on se résout à l'invoquer.

XIII. — NANNE

I fera son nanne, nanno;
I fera son nanni, nanno.

NANNE. — Il fera son *nanné* (sommeil), *nanno* (sommeil); — il fera son *nanni* (sommeil), *nanno* (sommeil).

Digitized by Google

Du Velay. Version communiquée par M. Victor Smith, juge au tribunal civil de Saint-Etienne. — Appartient aux limites quelque peu confluentes des deux langues.

XIV. — NANNI-NANNO

1) Nanni, nanno;
Fara son nanno, le petiot mimi.
Nanni, nanno.

2) Fara son nanno, le petiot Jandou...

NANNI-NANNO. — 1) *Nanni* (dors), *nanno* (dors). — Il fera son *nanno* (sommeil), le petit mimi.

2) *Nanni* (dors), *nanno* (dors).— Il fera son sommeil, le petit Jean.

Communication de M. Victor Smith, du Velay; même observation.

1.—Il observe avec raison que le nom ajouté au mot *petiot* change avec le nom de l'enfant; les noms les plus répandus sont: *Jandou*, *Jacou*, *Tiennou*, *Titou*, *Claudou*, pour les garçons; et pour les filles: *Mario*, *Marieto*, *Marianeto*, *Iano*, *Tienneto*, *Madeleno*, etc. Il est bien entendu aussi que, si c'est une fille, on dit *petioto* au lieu de *petiot*. — Ce changement a lieu aussi dans toutes les autres parties du Languedoc

XV. — NENNE, POUPOU

1) Nenne, poupou *(bis)*.
Fa nenne dans ton bressou.

2) Ta mama a be d'obre à fairé,
Toun papa vai en champ ;
Ta mama masso de glands.
Nenne, etc.

NENNÉ.— 1).—*Nenné* (dors), poupon (*bis*);—fais *nenné* (sommeil), dans ton berceau.

2) Ta maman a bien autre chose à faire, — ton papa va aux champs; — ta maman ramasse des glands.— *Nenné* (dors), etc.

Version dite par Nannette Levesque, de Sainte-Eulalie, en Vivarais, à M Victor Smith.

Digitized by Google

XVI — NINO-NINO

1) Nino, nino,
Cardelino.

2) Le papa es à la vigno,
La mama es al malhol :
Tiro, tiro, cabirol.

NINO-NINO. — 1) *Nino* (dors), *nino* (dors), — chardonneret.

2) Le père est à la vigne, — la mère est au plant : — tire, tire, chevreau (?)

Se dit à Carcassonne (Aude). Version de M. Achille Mir.— Il ignore et nous ignorons avec lui, ce que veut dire le mot *cabirol*.

XVII. — SOM-SOM

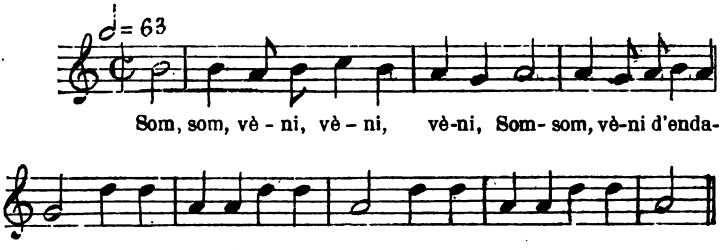

1) Som, som, som, vèni, vèni, vèni ;
Som, som, som, vèni d'endacon.

2) Lou som-som vòu pas veni,
Lou pichotet vòu dormi.

3) Som (*ter*), etc.

4) Lou som-som a vougut veni,
Lou pichotet a pougut dourmi.

5) Som (*ter*), etc.

SOM-SOM.— 1) Sommeil, sommeil, sommeil, viens, viens, viens : — sommeil (*ter*), viens de quelque part.

Digitized by Google

2) Le sommeil-sommeil ne veut pas venir,—le petit veut dormir.

3) Sommeil (*ter*), etc.

4) Le sommeil a voulu venir, —le petit a pu dormir.

5) Sommeil (*ter*), etc.

Cette invocation au Sommeil est très-connue dans tout le Midi. Nous ne pouvons donc la donner comme étant particulière à Montpellier, quoique ce soit là que nous l'ayons prise et qu'on la dise tous les jours telle que nous la donnons.

1.—Variante recueillie à Montpellier, par M. Henri Bouquet. imprimeur, auquel nous devons de si curieuses observations

1) Som, som, som, bèni, bèni, bèni;
Som, som, som, bèni, bèni, som.

2) Lou som-som bòu pas bèni,
Louiseta bòu pas dourmi.

3) Som, som. etc.

1) Sommeil (*ter*), viens (*ter*); — sommeil (*ter*), viens (*bis*), sommeil.

2) Le sommeil-sommeil ne peut pas venir, — la petite Louise ne veut pas dormir.

3) Sommeil, sommeil, etc.

Il n'est pas besoin de remarquer que le nom change avec l'enfant, comme cela a lieu dans le Velay, d'après l'observation de M. Smith, et dans toutes les autres parties du Languedoc.

6.—Version et notation communiquées par M. Bellegarde, professeur de musique, de Tarascon (B.-du-Rh.)

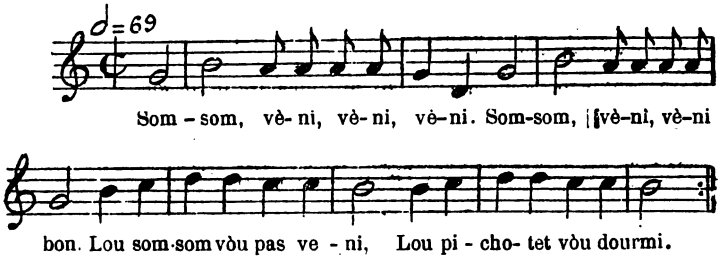

1) Som (*bis*), vène (*ter*);
Som (*bis*), vèni d'endicon.

2) Lou som-som vòu pas veni.
Lou pichotet vòu dourmi.

3. — Dans une version du Pouget, canton de Gignac (Hérault), on dit indifféremment, au deuxième vers :

Digitized by Google

Som (*ter*), vèni d'endicon.

ou:

Som (*ter*), vèni de la font

4.— La version castraise, publiée par Anacharsis Combes, p. 31, est pareille à la nôtre.

Som (*ter*), bèni (*ter*)!
Som (*ter*), bèni d'endacon.

5. — Dans l'Ardèche, on ne fait guère que changer les termes:

1) Souom (*bis*), vène (*ter*).
Souom (*bis*). vène vei l'efont.

2) Souom (*bis*), vène (*bis*), souom.
Souom (*bis*), vène d'endacon.

1) Sommeil (*bis*), viens (*ter*). — Sommeil (*bis*), viens vers l'enfant.

2) Sommeil (*bis*), viens (*bis*), sommeil!—Sommeil (*bis*), viens de quelque part.

6.— Autre, provenant de Saint-André-de-Lancize (Lozère), transmise par M. le pasteur Liebich.

1) Souom - souom,
Bèni per lou front.

2) Lou souom-souom bòu pas bèni,
Lou drolle bòu pas s'endourmi.

3) Souom-souom, etc.

1) Sommeil (*bis*), — viens par le front.
2) Le sommeil-sommeil ne veut pas venir,— le petit drôle ne veut pas dormir.

3) Sommeil, sommeil, etc.

7 — V. notre remarque, p. 505, sur un autre air du *som-som*.

XVIII. — SOM-SOM

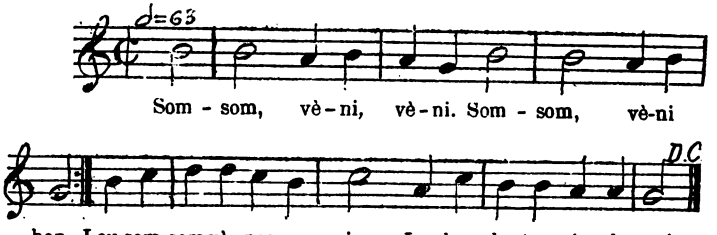

Digitized by Google

1) Som-som,
Vèni, veni.
Som-som,
Vèni bon.

2) Lou som-som vòu pas veni,
La drouleta vòu dourmi.

3) Som, som, etc.

SOM-SOM. — 1) Sommeil (*bis*), — viens (*bis*).

2) Sommeil (*bis*),— viens bon.— Le sommeil ne veut pas venir.— La petite fille veut dormir.

3) Sommeil, sommeil, etc.

Version donnée par Mlle d'Hombres, d'Alais (Gard), notée par M. Victor de Laruelle, de Nîmes.

XIX. — SOUOM-SOUOM

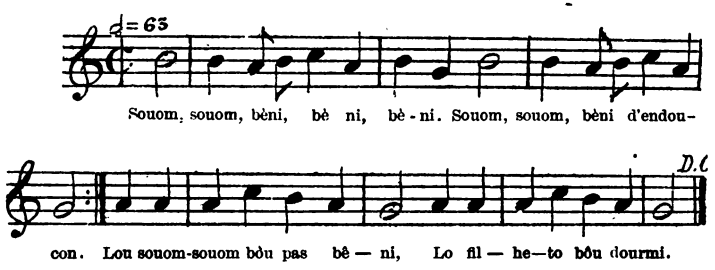

1) Souom (*bis*), bèni (*ter*),
Souom (*bis*), bèni d'endoucon.

2) Lou souom-souom bòu pas bèni,
Lo filheto bòu dourmi.

3) Souom, souom, etc.

SOUOM-SOUOM. — Sommeil (*bis*), viens (*ter*). — 1) Sommeil (*bis*), viens de quelque part.

2) Le sommeil-sommeil ne veut pas venir,— la petite fille veut dormir.

3) Sommeil, sommeil, etc.

Version du Vigan (Gard), dictée à M. de Laruelle, par M. Martel, paroles et notation

Digitized by Google

XX. — SOUEM-SOUEM

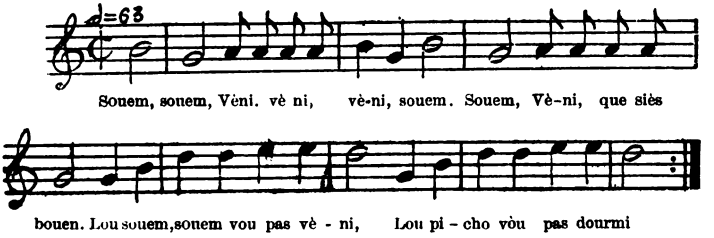

1) Souem, souem,
Vèni, vèni, vèni.
Souem, souem,
Vèni que sies bouen.

2) Lou souem-souem vòu pas veni,
Lou pichò vòu pas dourmi.

3) Souem, etc.

Souem-souem. — 1) Sommeil (*bis*),—viens (*ter*). — Sommeil (*bis*) — viens, que tu es bon.

2) Le sommeil-sommeil ne veut pas venir, — le petit ne veut pas dormir.

3) Sommeil, etc.

Version marseillaise, écrite et notée par M. de Laruelle.

XXI. — SOM-SOM

1) Som-som, vèni, vèni.
Som-som, véni, vèni d'endicon,

2) Lou som-som vòu pas veni,
Lou pichot vòu pas dourmi.

3) Lou som-som
Sourtis pèl front;
Velho, velho,
Per l'aurelho.

Som-som. — 1) Sommeil, sommeil, viens, viens.— Sommeil, sommeil, viens de quelque part.

Digitized by Google

2) Le sommeil-sommeil, ne veut pas venir; — le petit ne veut pas dormir.

3) Le sommeil-sommeil — sort par le front; — Et veille, veille, — par l'oreille.

Version de Milhau (Aveyron), d'après Pauline Poujol, servante chez M. L. Lambert.

XXII. — SOM-SOM

1) Som, som, som, vène, vène, vène,
Som, som, som, vène vè l'efant.

2) Tou lous soms de la mèsou
Venoun dormi l'efantou.

3) Som, etc.

4) Si le som ne vòu pas vègni,
L'efant se pourra pas dormi.

5) Som, etc.

SOM-SOM.—1) Sommeil, sommeil, sommeil, viens, viens, viens. — Sommeil, sommeil, sommeil, viens vers l'enfant.

2) Tous les sommeils de la maison— viennent endormir l'enfant.

3) Sommeil, etc.

4) Si le sommeil ne veut pas venir,— l'enfant ne pourra pas s'endormir.

5) Sommeil, etc.

Version du Velay, le plus ordinairement employée, selon M. Victor Smith.

XXIII. — SOM-SOM

1) Som, som, vène vè la mèsou;
Vène, vène vè l'efantou.

2) Vegnia pas vè la mèra,
Qu'a prou à fèra;

3) Vegnia ma vè le mimi,
Pèr l'endourmi.

4) Som, etc.

Digitized by Google

Som-som. — 1). Sommeil, sommeil, viens vers la maison. — Viens, viens, vers le petit enfant.

2). Ne viens pas vers la mère, — qui a assez de travail à faire.

3) Viens de nouveau vers le mimi, — pour l'endormir.

Version recueillie par M. Victor Smith, à notre intention, sous la dictée de Mariannette Vincent, femme Alibert, de Chamalières, en Velay.

Le *som* du Velay parait être indécis, par la prononciation, entre le *souom* de la Lozère et le *souem* de Marseille ; notre collaborateur n'a cru pouvoir rendre ce son intermédiaire, dans son manuscrit, que par *soin* (= *souam*).

XXIV. — SOM-SOM

Som, som, toustou !
Que mama es al cantou;
Pourtarà un auzelou
Per amusà le toustou.

Som-som. — Sommeil (*bis*), petit enfant ! — Ta mère est au coin (du feu); — elle apportera un petit oiseau, — pour amuser le petit enfant.

L'air est celui de la *Nenna* traditionnelle. V. N° 1.

Version de Mlle Marie Lambert, de Belestà (Ariége).

XXV. — SOUN-SOUN

1) Soum, soum,
Bèni, bèni, bèni, bèni.
Soum, soum,
Bèni, bèni, bèni, soum.

2) Lou soum bengo, lou soum bendrà,
Lou nenet endourmirà.
Lou pipi es al cantou,
Pourtarà un fougassou,

3) Soum, etc.

Soun-Soun. — 1) Sommeil (*bis*),—viens (*quater*).—Sommeil (*bis*), — viens (*quater*).

2) Que le sommeil vienne,—le sommeil viendra, — le petit s'en-

Digitized by Google

dormira. — Le grand'père est au coin (du feu), — il lui apportera une petite fouace.

3) Sommeil, etc.

Communiquée par le F. Philippe Miquel, directeur des Écoles chrétiennes de Bédarieux (Hérault).

Pipi, grand'père, est un mot de l'arrondissement de Saint-Pons, du nord de celui de Béziers et de celui de Castres. On dit *meninho*, pour grand'-mère.

XXVI — SOM-SOM

1) Som *(ter)*, bèni *(ter)*.
Som *(ter)*,
Bèni d'endacon.

2) Le papa es à la bigno,
La mama es al filhol;
Pourtarò un parpalhol,
Estroupat dins un lançol :
Le lançol èro traucat,
Le parpalhol s'en es anat.

3) Som, etc.

SOM-SOM.— 1). Sommeil (*ter*), viens (*ter*). — Sommeil (*ter*), viens de quelque part.

2) Le papa est à la vigne,—la maman est au baptême du filleul. — Elle portera un papillon,— enveloppé dans un drap de lit : — le drap de lit était troué, — le papillon s'en est allé. — Sommeil, etc.

3) Sommeil, etc.

Version de Toulouse et des campagnes du haut Languedoc. — Communiquée par M. le docteur Noulet.

On nomme *filhol* (et aussi *filholet*, *filhoulage*), les cérémonies d'un baptême, parce que c'est, à proprement parler, la fête d'un filleul, *filhol*. — V. le glossaire de Doujat (Goudelin, éd. 1700.)

XXVII. — SOM-SOM

REFRAIN. 1) Som (*bis*), vène (*ter*),
Som *(bis)*, vène vè l'efant.

2) Tous lous soms de la mèsou
Vènoun tous vè l'efantou.

3) Som, etc.

Digitized by Google

AUTRE REF. 4) Som (*bis*), de vè Gunère,
Som (*bis*), de vè Se-Pà.

5) Lai maridoun las filhos ;
Lai la plaçan tant mà.

6) Som, etc.

7) Lou dounan pour verchèra
Un plen panè d'ignòu.

8) Som, etc.

9) Mès lou panè vau guèra,
Les ignòu crotan tout.

10) Som, etc.

1) SOIN-SOIN. — REFRAIN : Sommeil (*bis*), viens (*ter*). — Sommeil (*bis*), viens vers l'enfant.

2) Tous les sommeils de la maison — viennent tous vers l'enfant

3) Sommeil, etc.

4) SECOND REFRAIN : Sommeil (*bis*) de vers Dunières. — Sommeil (*bis*) de vers Saint-Pol-du-Mont.

5) On y marie les filles; —on les y place si mal.

6) — Sommeil, etc

7) On leur donne pour dot — un plein panier d'oignons.

8) Sommeil, etc.

9) Mais le panier ne vaut guère. — les oignons gâtent tout.

10) Sommeil, etc.

Ecrite par M. Victor Smith, sous la dictée de dame Drevet-Girinon, de St-Just de-Malmont (Haute-Loire), commune appartenant autrefois au Forez.

Notre collaborateur remarque, avec raison, que ce *soin* est un peu plus compliqué que les deux autres versions qu'il nous a communiquées, sans l'être cependant beaucoup. La nourrice ou la mère, ce n'est qu'un dans ces montagnes, commence par appeler le sommeil au berceau de l'enfant, et finit par plaisanter la dot légère qu'en certaines paroisses voisines les parents donnent à leurs filles.

XXVIII. — SOM-SOM

1) La som-som d'aquesto bilo
Endourmirà la nostro filho ;
La som-som dal carrièrat
Endourmirà'l nostre goujat.

Digitized by Google

2) Brounzino,
Passo la farino ;
Bernat,
Meto le lebat.

3) La som-som, etc.

1) Som-som. — Le sommeil de cette ville — endormira notre fille ; — le sommeil, — sommeil de la rue — endormira notre garçon.

2) *Brounzino*, — passe la farine ;— Bernard, — met le levain.

3) Le sommeil, etc.

Cette version a été recueillie à Carcassonne (Aude), par Mlle Amélie, fille de M. Achille Mir.

XXIX. — ÇA, DIGUÈC LA SOM

Som-som,
Çà, diguèc la som.
Cèl, cèl,
Çà, diguèc le curbèl.
Cèl, cèl,
Çà, diguec le bedèl.
Pourgo, pourgo,
Çà, diguec la sourgo.
Cern, cern,
Quand te costo le curbarèl ?
Cinq sòus.
Pourgo, pourgo, pourgaret.

Ça, dit le sommeil. — Sommeil, sommeil, — ça, dit le sommeil. — Ciel, ciel, ça, dit le crible.— Ciel, ciel, ça, dit le veau.— Vanne, vanne, — ça, dit la vache. — Tamis, tamise, — combien te coûte la corbeille?— Cinq sous. — Vanne, vanne, petit vannier.

Toute cette pièce se psalmodie sur les deux notes de la *Nenna*. V. n° I.

Nous a été envoyée par Mlle Marie Lambert, de Belesta (Ariége).

L'une des particularités de la langue de l'ancien comté de Foix, c'est que les finales en *l* se mouillent presque toujours (= *lh*); dans ce chant-ci, au lieu de: *curbèl*, *bedèl*, etc., on dira volontiers: *curbelh*, *bedelh*, etc. Cette observation est applicable, cela va sans dire, à toutes celles de nos versions qui nous viennent de ces pays: *cavalh*, *auzelh*, *coutelh*, etc. (Voir XLI, LII.)

Digitized by Google

XXX. — SANTO CATARINO

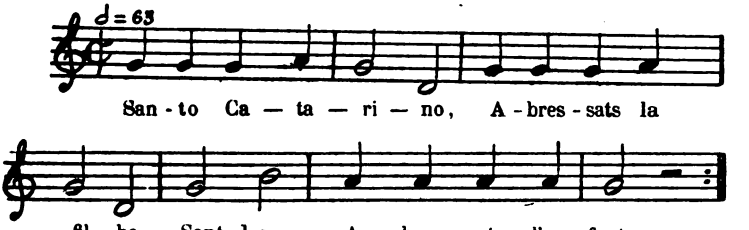

Santo Catarino,
Abressas la filho !
Sant Jan,
Abressas l'efan!

SAINTE CATHERINE. — Sainte Catherine, — bercez la petite fille ; — Saint Jean, — bercez le petit garçon!

Prière chantée, qui a été recueillie par Mlle Marie Lambert, de Belesta (Ariége).

XXXI. — SENTO CATARINO

Sento Catarino
Passarò la farino;
Sent Pierre e sent Jan
Pastaran lou pan.

SAINTE CATHERINE. — Sainte Catherine — passera la farine ;— saint Pierre et saint Jean — pétriront le pain.

Se dit dans les environs de Privas ; donné d'après M. H. Chaussinand, de Coux (Ardèche).

XXXII. — SENTO CATARINO

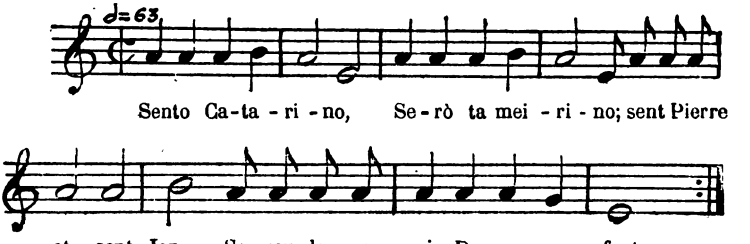

Digitized by Google

Sento Catarino
Serò ta meirino ;
Sent Pierre et sent Jon
Seran lou peiri
De moun efont.

SAINTE CATHERINE. — Sainte Catherine — sera la marraine ; — saint Pierre et saint Jean — seront le parrain — de mon enfant.

Version de Privas et de ses environs (Ardèche), recueillie par M. H. Chaussinand.

La rime de *Jon* (p. *Jan*) avec *efont* s'explique par la prononciation du pays, où l'*o* et l'*a*, tant brefs que longs, sont indécis et flottants, en quelque sorte, dans la plupart des cas, entre ces deux sons. Cela résulte non-seulement du témoignage de notre collaborateur du Vivarais, mais de celui de M. Victor Smith, pour le Velay, et de nos propres observations pour les parties du Languedoc où la finale *o* et *a* se disputent la prééminence, particulièrement aux limites de l'arrondissement de Montpellier.

XXXIII. — NENE, SOM-SOM

1) Nene ! som-som !
Vène, vène, tout de long !

2) La som-som vòu pas veni,
Lou pichot pòu pas dourmi.

3) D'uno auriho
La som viho,
E dóu front
N'en vèn la som.

4) Som ! som !
Vène, vène, vène.
Som ! som !
Vène tout de long.

5) Nene ! som-som !
Vène, vène tout de long !

6) La som a vougut veni,
Lou pichot a bèn dourmi.

7) D'uno auriho, etc.

Digitized by Google

NENE, SOM-SOM. — 1) *Nene!* (dors) sommeil! sommeil! — Viens, viens, tout au long.

2) Le sommeil-sommeil ne veut pas venir, — le petit ne veut pas dormir.

3) Par une oreille — le sommeil veille, — et du front — nous vient le sommeil.

4) Sommeil (*bis*). — viens (*ter*). — Sommeil (*bis*). — viens tout au long.

5) *Nené!* sommeil! sommeil! — Viens, viens, tout au long!

6) Le sommeil a voulu venir, — le petit a bien dormi.

7) Par une oreille, etc.

Version provençale du département de Vaucluse, que notre maître à tous, J. Roumanille, a bien voulu recueillir pour nous à Avignon même.

1 — Il nous a envoyé, en outre, les variantes suivantes de Saint-Remy (Bouches-du-Rhône), telles qu'elles lui étaient chantées, dans son enfance, par sa mère :

1) D'uno auriho
La som viho,
Et de l'autro
La som sauto,
E dòu front
N'en vèn la som.

2) De pan blanc, de nose,
Lou bon Dièu t'endrome.

3) Nene! som-som, etc.

1) D'une oreille, — le sommeil veille; — par l'autre, — le sommeil saute (s'en va), — et par le front — vient le sommeil.

2) Du pain blanc, des noix, — que le bon Dieu t'endorme.

3) *Nene!* etc.

XXXIV. — NENE, SOM-SOM

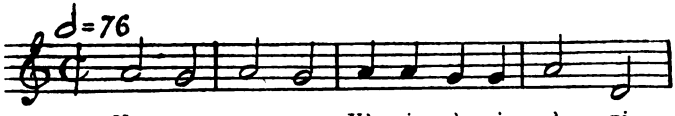

Ne - ne, som - som, Vè - ni, vè - ni, vè - ni.

Digitized by Google

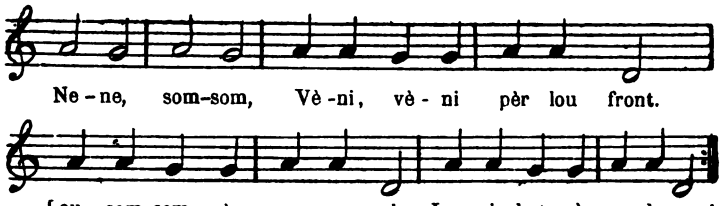

1) Nene ; som-som,
Vèni (*ter*).
Nene ; som-som,
Vèni, vèni pèr lou front.

2) Lou som-som vóu pas vèni,
Lou pichot vóu pas dourmi.

3) Nene, som-som, etc.

NENE, SOM-SOM.—1) *Nene* (dors); sommeil, sommeil, — viens (*ter*). — *Nene*, sommeil, sommeil; — viens, viens par le front.

2) Le sommeil-sommeil ne veut pas venir, — le petit ne veut pas dormir.

3) *Nene* (dors); sommeil, etc.

Nous devons cette version à Mme veuve Gilbert, d'Avignon (Vaucluse).

1) On peut rapprocher de cette version celle que donne M. Damase Arbaud, dans ses *Chants populaires de la Provence* (Aix, A. Makaire, 1864, t. II, p. 101).

Et de mounte vendra lou sant som :
Vendra de l'aurelh' ou dòu front ?
Et de mounte vendra lou sant som :
Vendra de l'aurelh' ou dòu front ?

L'air est tout différent.

XXXV. — NENE SOUOM-SOUOM

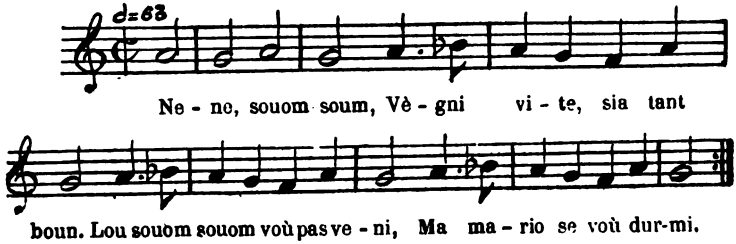

Digitized by Google

1) Nene, souom-souom,
Vègni vite, sià tant bouon.
2) Lou souom-souom vòu pas véni,
Ma mariò se vòu durmi.

3) Nene, nene ; souom, souom,
Vègni vite que sià bouon.

4) Lou souom-souom vòu pas veni,
Lou poupou pouòt pas durmi.

NENE SOUOM-SOUOM.— 1) *Nene* (dors), sommeil-sommeil, — viens vite, tu es si bon.

2) Le sommeil-sommeil ne veut pas venir, — ma petite fille veut dormir.

3) *Nene* (dors); sommeil-sommeil.— viens vite, que tu es bon.

4) Le sommeil-sommeil ne veut pas venir, — le poupon ne peut pas dormir.

Version recueillie à Mens (Isère), par M. Ch. Revilleut, professeur de littérature française à la Faculté des lettres de Montpellier.

XXXVI. — NENE, POUPOU

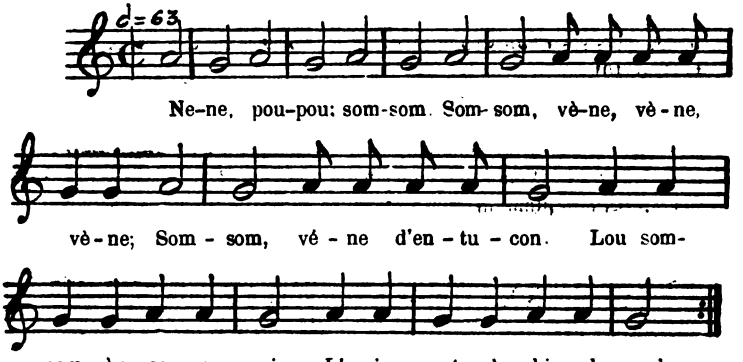

1) Nene, poupou; som-som,
Som-som, vène, vène, vène;
Som-som, vène d'entucon.

2) Lou som-som vòu pas veni
L'anjounet vòu bien durmi.

Digitized by Google

NENE-POUPOU. — 1) *Nene* (dors), poupon; sommeil, sommeil, — sommeil (*bis*), viens (*bis*); — sommeil, sommeil, viens de quelque part.

2) Le sommeil ne veut pas venir, — le petit ange veut bien dormir.

Cette version est de Privas (Ardèche); nous la devons à M. H. Chaussinand.

1) Var. au troisième vers:

Vene vei l'efont.

XXXVII. — NAI, NAI

Nai, nai, soum, soum !
Der, der;
Bresso, femno.
L'efon der.

NAI-NAI. — 1) *Nai-nai* (Endors-le), sommeil, sommeil ! — dors dors; — berce, femme, — l'enfant dort.

Communiqué par M. Justin Landes, ancien professeur, à Sarlat (Dordogne).

Il traduit *nai*, lit. C'est une signification approchante de celle du bas Languedoc: *nenna, nenna*, sommeil.

Il remarque que, tout comme cela a lieu chez nous, ce chant, réglé sur le balancement régulier imprimé au berceau par la nourrice, ne cesse que lorsque l'enfant est endormi. Tous ceux de cette sorte, ajoute-t-il avec raison, sont vraiment soporifiques, et ne peuvent avoir été imaginés que par une mère aussi désireuse du repos de son enfant que du sien propre.

XXXVIII. — NENE, SOM-SOM

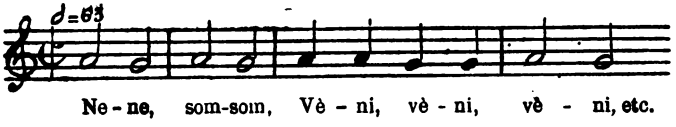

1) Nene som-som,
Vèni, vèni, vèni;
Nene som-som,
Vèni *(bis)* tout de long.

Digitized by Google

2) La som-som vòu pas venì,
La neneto vòu dourmì,

3) La maire es anado au champ
Cercà un panier de pan blanc,

4) Un panier de poumos,
Lou bon Diéu i douno ;

5) Un panier de rasin blanc
Per endourmì l'enfant.

6) Nene, som-som, etc.

NENE, SOM-SOM.— 1) *Nene* (dors); sommeil, sommeil,— viens (*ter*). — *Nene* (dors) ; sommeil, sommeil, — viens (*bis*) tout au long.

2) Le sommeil-sommeil ne veut pas venir, — la petite fille veut dormir.

3) Sa mère est allée aux champs — chercher un panier de pain blanc.

4) Un panier de pommes,— (que) le bon Dieu lui donne ;

5) Un panier de raisins blancs — pour endormir l'enfant.

6) *Nene*, etc.

Nous devons cette version d'Arles (Bouches-du-Rhône), à Mme Marthe Reboul.

1.— Tous les couplets se chantent sur les mêmes notes, excepté le quatrième, dont voici la mélodie.

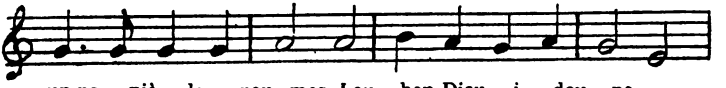

XXXIX. — NENE, SOM-SOM, GOUROUNETO

1) Nene, som-som, gourouneto !

2) Quan lou petit s'eivelharò,
Li dounarèn de bobò;
Li dounarèn sa soupeto,
De cacas au faudialou,

Digitized by Google

De panets à sa maneto,
Boutinos à sous penous.

3) Nene, som-som, gourouneto !

NENE, SOM-SOM. — 1) *Nene* (dors), sommeil, sommeil, petite fille.

2) Quand le petit s'éveillera, — nous lui donnerons du lait; — nous lui donnerons une petite soupe, — des amandes dans le tablier, — de petits pains à sa main, — des bottines à ses petits pieds. —

3) NENE, sommeil, sommeil.

Version de M. H. Chaussinaud, de Coux (Ardèche).

XL. — NENE, POUPOU

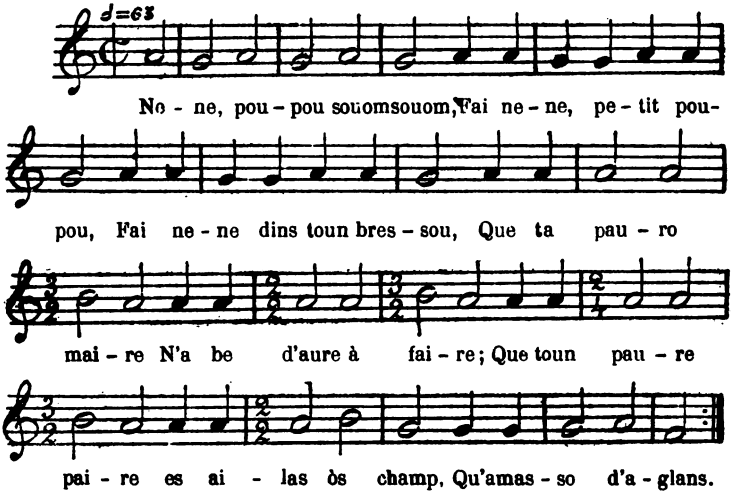

1) Nene, poupou, souom-souom.
2) Fai nene, petit poupou,
Fai nen dins toun bressou,
Que ta pauro maire
N'a be d'aure à faire,
Qué toun paure païre
Es ailas òs champ,
Qu'amasso d'agran s.
3) Nene, etc.

Digitized by Google

NENE, POUPOU. — 1) *Nene* (dors), poupon, sommeil, sommeil.

2) Fais *nene*, petit poupon ; — fais *nene* (sommeil) dans ton berceau, — que ta pauvre mère — a bien autre chose à faire; — que ton pauvre père, — est aux champs — qui ramasse des glands.

3) *Nene* (dors), etc.

Vers. des environs de Privas (Ardèche), due à M. H Chaussinand, de Coux.

Os est pour *as* (aux), *aure* pour *autre* (autre).

Elle reproduit, à peu de chose près, le motif de la version du Vivarais V. ch XV.)

XLI. — NENO-NONO, PETOULIN

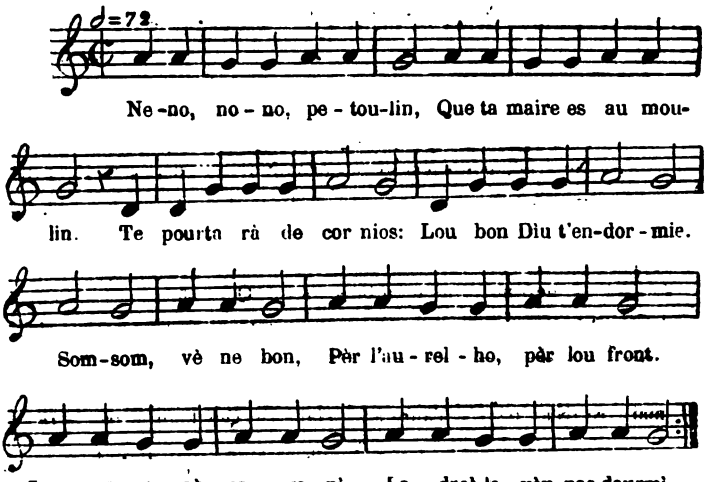

1) Neno, nono, petoulin,
Que ta maire es au moulin;
Te pourtarà des cornios:
Lou bon Diu t'endormie.

2) Som, som, vene bon,
Per l'aurelho, pèr lou front.

3) Lou som-som vòu pas veni,
La drollo vòu pas dourmi.

NENO, NONO.— 1) *Neno* (dors), *nono* (dors), petit pétulant,—car ta mère est au moulin; — (que) le bon Dieu t'endorme!

Digitized by Google

2) Sommeil, sommeil, viens dans ta bonté, — que ce soit par l'oreille ou par le front.

3) Le sommeil-sommeil ne veut pas venir,—le petit drôle ne veut pas dormir.

Recueillie à Calvisson (Gard), par M. Gabriel Triaire, professeur de musique, et notée par lui. — La finale féminine y est indécise entre l'*a* et l'*o*; le manuscrit qui nous a été envoyé emploie l'*a*: *nena*, *nona*, etc. Nous avons rétabli l'*o*, à cause de la préférence que lui accordent généralement les écrivains du Gard. Voyez l'annotation du n° XXXII.

XLII. — NONO-NOUNETO

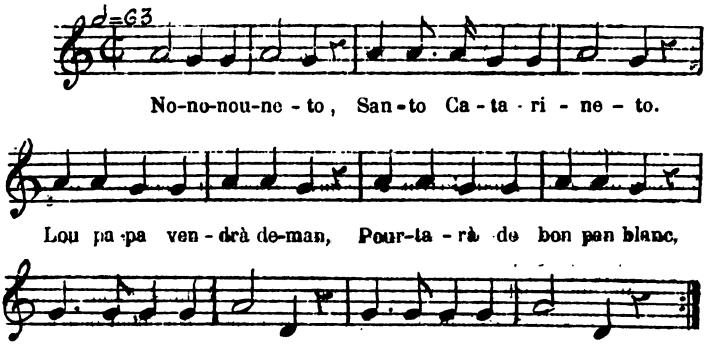

1) Nono-nouneto,
Santo Catarineto !

2) Lou papa vendrà deman,
Pourtarà de bon pan blanc,
E de bono cornio ;
Lou bon Dìu t'endormio !

NONO-NOUNETO.— 1) *Nono-nouneto* (endors-le).— Sainte Catherine ! 2) Le papa viendra demain, — il t'apportera de bon pain blanc — et de bonnes cornouilles; — que le bon Dieu t'endorme !

Transmise par M. Albert Arnavielhe, d'Alais, qui l'intitule, dans son manuscrit, *Sansogno per endourmi lous enfants*.

1—Comparer cette version avec celle qui fait partie de la nénie composée n° XLV.

Digitized by Google

2— Une autre version est citée, en partie, par le Dr Honnorat (*Dictionnaire provençal*).

Nona, nineta,
Santa Catarineta !

Nona, *nineta* (amenez le sommeil), — Sainte Catherine!

XLIII. — NONO—NONETO

1) Nono-noneto,
Santo Catarineto !

2) Lou som-som vòu pas veni,
Ma drolleto vòu dourmi.

NONO-NONETO. — 1) *Nono* (endors-le), *noneto* (endors-le), — sainte Catherine.

2) Le sommeil-sommeil ne veut pas venir, — ma petite fille ne veut pas dormir.

Version due à Mlle Anaïs Privat, de Nîmes (Gard), et notée par M. de Laruelle

On peut comparer à cette invocation à sainte Catherine l'invocation à sainte Marine, qui se trouve dans Fauriel:

Sainte Marine, couche (l'enfant) ; — sainte Sophie, chante-lui pour l'endormir,— et emporte-le, promène-le,—pour qu'il sache comment fleurissent les arbres.... (*Chants populaires de la Grèce moderne*, tom. II, pag. 431.)

XLIV. — DOMINO PATUS

1) Domino Patus, entorne-t'en ;
Aici lou jouve que t'enten.
Que d'afaires aquesto niech !
Ai oublidat d'aussà lou brès.

2) Nouneto, som, som,
Vèni, vèni, per lou front.

(3 Lou som-som vòu pas vèni,
Lou manit pòu pas dourmi.

DOMINO PATUS.— 1) *Domino Patus*, va-t'en ;— voici le jeune marié

Digitized by Google

qui t'entend. — Que nous avons eu d'embarras cette nuit ! — J'ai oublié de hausser le berceau.

2) *Nouneto* (endors-le), sommeil, sommeil, — viens, viens par le front.

1) Le sommeil-sommeil ne veut pas venir, — le petit ne veut pas dormir.

Envoyée par M. le pasteur Fesquet, de Colognac (Gard).

Nous ignorons ce que signifie l'expression *Domino Patus*. — Au quatrième vers, la rime semble exiger *liech*, au lieu de *brès*.

XLV. — SANT SOUEM

1) Sant souem, vène, vène, vène,
Sant souem, vène, vène, que siès bouen.

2) Lou sant souem vòu pas veni,
Lou pichoun vòu pas dourmi.

3) Mai quant lou sant souem vendrà,
Lou pichoun s'endourmirà.

4) Sant souem, sant souem,
Vène, vène, vène.
Sant souem,
Venè, venè, que siès bouen !

5) Nono, nono, nouneto,
Santo Catarìneto !
Sa mama' s anado au plan,
Adurà de bouen pan blanc
E de bouenei castagneto;
N'aurà pèr la pichouneto.

6) Nono, que sa mama v'a di ;
Papa a di de ben dourmi.
Nono, que sa mama v'a di.
7) Sant souem, etc.

SAINT SOMMEIL. — 1) Saint sommeil, viens (*ter*); — saint sommeil, viens (*bis*), que tu es bon.

Digitized by Google

2) Le saint sommeil ne veut pas venir,—le petit ne veut pas dormir

3) Mais quand le sommeil viendra, — le petit s'endormira.

4) Saint sommeil (*bis*), — viens (*ter*);— saint sommeil, — viens (*bis*), que tu es bon.

5) *Nono, nono, nouneto* (endors-le), — sainte petite Catherine.— La mère est allée au marché;— elle apportera de bon pain blanc— et de bonnes petites châtaignes; — il y en aura pour la petite fille.

6) *Nono* (dors), que sa mère l'a dit; — le père a dit de bien dormir. — *Nono*. que sa mère l'a dit.

7) Saint sommeil, etc.

Communiquée par M. Victor Bourrely, de Rousset, près de Tretz (Bouches-du-Rhône).

Lorsque l'enfant tarde beaucoup à s'endormir et qu'il est nécessaire, par conséquent, de traîner la cantilène en longueur, les nourrices ont assez l'habitude de dire, les unes à la suite des autres, les différentes formes de berceuse. La version ci-dessus est un exemple très-curieux du chant qui en est résulté.

Nous y retrouvons successivement quatre berceuses, dont on connaît déjà des versions : le *som som* (voy. le n° XVII et sq); le *nono* (v. I et sq.) la prière à sainte Catherine (v. XXIX et sq.); la promesse de friandises et l'invitation que la mère ou le père adressent à l'enfant pour qu'il s'endorme.

Sant som est pour *som som*, à moins que l'expression ne soit très-ancienne et ne remonte à la qualification de *sanctus* que l'on donnait à tous les dieux, ce qui se pourrait bien aussi.

XLVI. — SOM-SOM-SOM

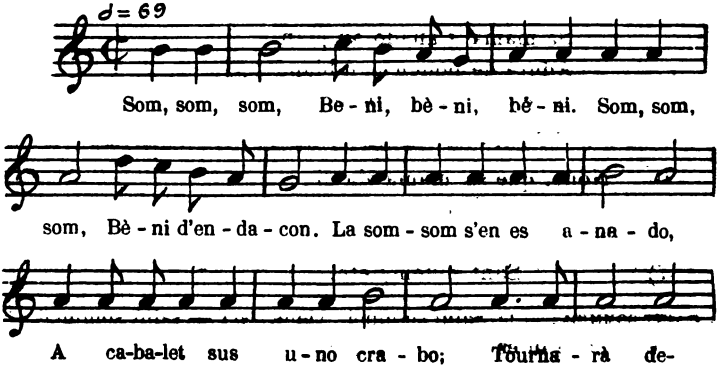

Digitized by Google

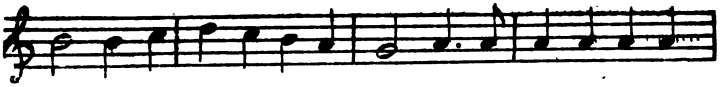

mà, A ca - bal sus un mar - rà ; Tourna - rà de mà mai-

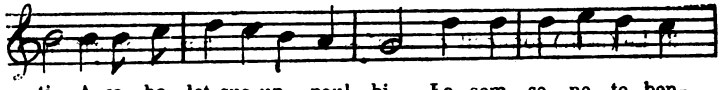

ti, A ca - ba - let sus un poul - hi. La som - so - ne - to ben-

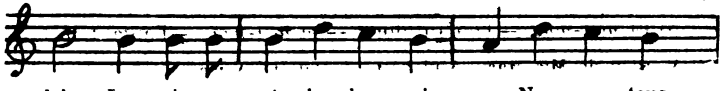

drà, Le mai - na - get s'en dur - mi - ra. Nen-nen, tous-

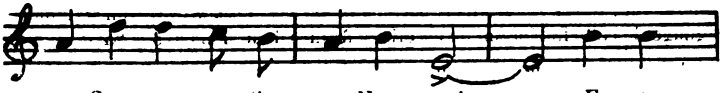

tou; Som-som, pe - ti - tou. Nen - nen! —— E non-

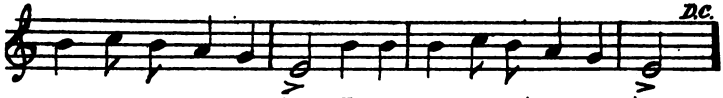

non, Le mai - na- ge dorm. Et nen-nen, Le mai-na - ge derm.

1) Som (*ter*),
Bèni (*ter*),
Bèni d'endacon.

2) La som-som s'en es anado,
A cabalet sus uno crabo;
Tournarà demà,
A cabal sus un marrà;
Tournarà demà maiti,
A cabalet sus un poulhi.

3) La som-soneto bendrà,
Le mainaget s'endurmirà.

4) Nen-nen, toustou;
Som-som, petitou,
Nen-nen !

5) E non-non,
Le mainage dorm.
Et nen-nen,
Le mainage derm.

Digitized by Google

SOM-SOM-SOM. — 1) Sommeil (*ter*)? — Viens (*ter*); — viens de quelque part.

2) Le sommeil-sommeil s'en est allé, — à cheval sur une chèvre ; — il viendra demain, — à cheval sur un bélier; — il reviendra demain matin, — à cheval sur un poulain.

3) Le (petit) sommeil viendra, — le (petit) enfant s'endormira.

4) *Nennen* (dors), chéri; — sommeil-sommeil, mon joli petit, — *nennen*.

5) Et *non-non*, — l'enfant dort; — et *nen-nen*, — l'enfant dort.

Version de Mme Marie Audebert, de Belesta (Ariége).

Dans cette partie des Pyrénées, *dorm* se prononce *dor* et *der*, indifféremment; le ms. de ce chant porte à la fois ces deux orthographes, témoignage de cette indécision de certaines formes dont nous avons parlé.

1 Dans une v. de Mlle Lambert, on lit:

Tournarà demà mati
A cabal sus un marrà.

XLVII. — LA CRABO

1) Som, som, som, vèni, vèni, vèni;
Som, som, som,
Vèni d'endacon.

2) La som-som s'en es anado,
A chabal sus uno crabo;
Tournarò demà mati,
A chabal sus un roussi.

LA CHÈVRE. 1) Sommeil (*ter*), viens (*ter*); — sommeil (*ter*), viens de quelque part.

2) Le sommeil-sommeil est parti, — à cheval sur une chèvre; — il reviendra demain matin, — à cheval sur un roussin.

Nous devons cette version à M. Clair Gleizes, d'Azillanet (Hérault), résidant à Arles.

1] Une version à peu près semblable a été envoyée par M. Melchior Barthez, de Saint-Pons-de-Thomières (Hérault).

Elle ne diffère de la précédente que par le refrain, dont les mots sont ainsi disposés :

Digitized by Google

Bèni, bèni, bèni,
Som, som,
Som, som,
Bèni d'endacon.

La différence consiste, ainsi qu'on le voit, en ce que *som* n'est répété que deux fois, au lieu de trois.

XLVIII. — AUTRE

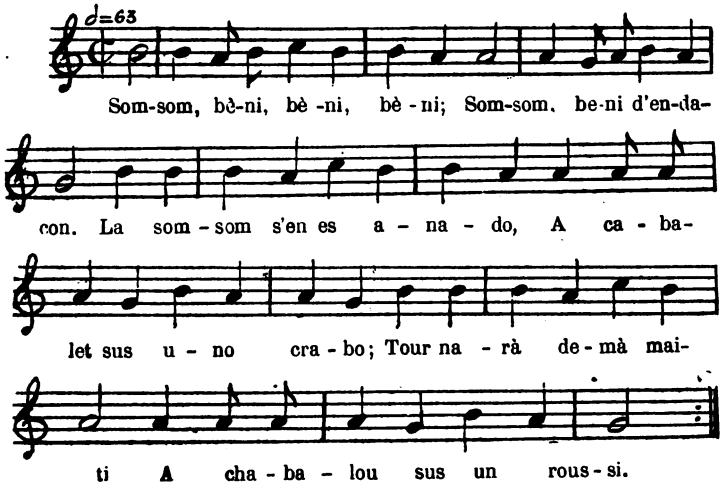

1) Som-som, bèni (*ter*);
Som-som,
Bèni d'endacon.

2) La som-som s'es enanado,
A chabal sus uno crabo;
Tournarà dema maiti,
A chabalou sus un roussi.

Autre. — 1) Sommeil (*bis*), viens (*ter*); — sommeil, — viens de quelque part.

2) Le sommeil est parti, — à cheval sur une chèvre; — il reviendra demain matin, — à cheval sur un roussin.

Version dont le texte et la notation nous ont été envoyés par M. Achille Mir, de Carcassonne (Aude).

Digitized by Google

XLIX. — NEN-NEN

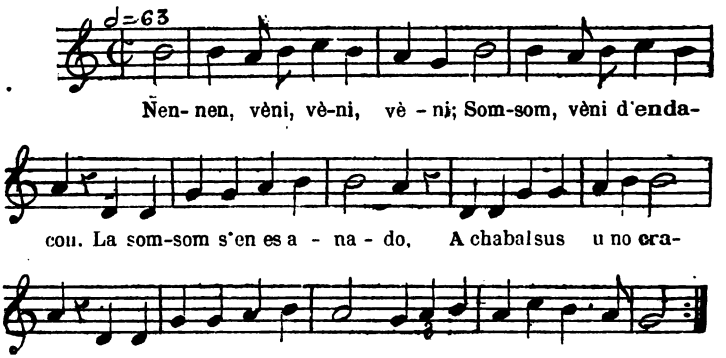

1) Nen-nen, vèni, vèni, vèni;
Som, som, vèni d'endacon.

2) La som-som s'en es anado,
A chabal sus uno crabo;
Tournarà demà maiti,
A chabalou sus un roussi.

NEN-NEN.— 1) *Nen nen* (dors, dors); viens, viens, viens, sommeil, viens de quelque part.

2) Le sommeil s'en est allé — à cheval sur une chèvre ; — il reviendra demain matin, — à cheval sur un roussin.

Nous a été communiquée, avec la notation, par M. Achille Mir, de Carcassonne (Aude).

1) — La version de Belestà (Ariége), de Mlle Marie Lambert, met au dernier vers :

A cabalet sur un poulhi.

[1] *Poulhi* = *pouli*, poulain. V. la note du n° XXXI.

2) — De Narbonne ; v. communiquée par M. le docteur Guibaud.

1) REFRAIN : Som, som, som,
Bèni (*ter*)
Som (*ter*)
Bèni d'endacon.

Digitized by Google

2) La som-som s'es enanado,
A chabal sus uno crabo;
Tournara deman mati,
A chabal sus un roussi.

3) Som, som, som,
Eh ! som, som, som,
Bèni d'endacon.

1) Sommeil (*ter*), — viens (*ter*); — sommeil (*ter*), — viens de quelque part.

2) Le sommeil, sommeil, s'en est allé, — à cheval sur une chèvre ; — il reviendra demain matin, — à cheval su r un roussin.

3) Autre refrain : Sommeil (*ter*), — Eh ! sommeil (*ter*), — viens de quelque part.

3 — De Buset (Haute-Garonne), envoyée par M. Paul Barbe.

1) Som, som, bèni, bèni
D'endacon.

2) La som-som s'es enanado,
A cabal sus uno crabo;
Tournarà doumà maiti,
A cabal sus un roussi.

1) Sommeil, sommeil, viens, viens — de quelque part.

2) Le sommeil-sommeil s'en est allé — à cheval sur une chèvre. — Il reviendra demain matin, — à cheval sur un roussin.

LI — AUTRE

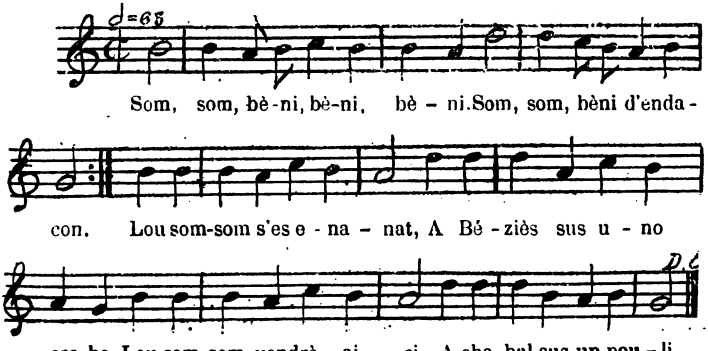

Digitized by Google

1) Som, som, bèni, bèni, bèni,
Som, som,
Bèni d'endacon.

2) Lou som-som s'es enanat,
A Béziès sus uno crabo.

3) Lou som-som vendrà aici,
A chabal sus un pouli.

Autre. — 1) Sommeil (*bis*), viens (*ter*); — sommeil (*bis*), — viens de quelque part.

2) Le sommeil-sommeil s'en est allé, — à Béziers sur une chévre.

3) Le sommeil viendra ici, — à cheval sur un poulain.

Version de Rosalie Aymès, de Bédarieux (Hérault).

LII. — L'ASE

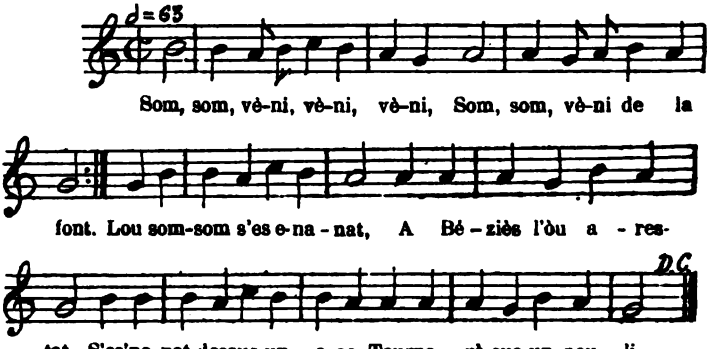

1) Som (*bis*), vèni (*ter*);
Som (*bis*), vèni de la font.

2) Lou som-som s'es enanat,
A Beziès l'òu arestat.

3) S'es'nanat dessus un ase,
Tournarà sus un pouli.

4) Som (*bis*), etc.

L'ane. — 1) Sommeil (*bis*), viens (*ter*); — sommeil (*bis*), viens de la fontaine.

Digitized by Google

2) Le sommeil — sommeil est parti ; — à Béziers on l'a arrêté.

3) Il est parti (monté) sur un âne,— il reviendra sur un poulain.

4) Sommeil, etc.

Ecrit et noté sous la dictée de Mme Paule Causse, de Brissac, canton de Ganges (Hérault).

1) Variante :

Tournarà deman mati,
A chaval dessus un chi.

Il reviendra demain matin — à cheval sur un chien.

LIII. — LE POULI

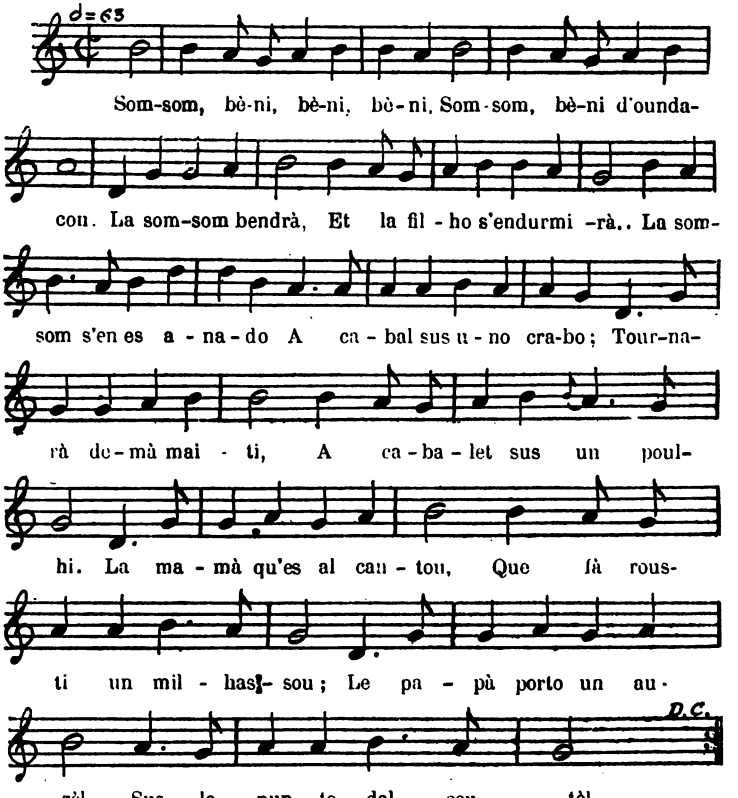

Digitized by Google

1) Som, som, bèni, bèni, bèni ;
Som, som, bèni d'oundacon.

2) La som-som vendrà
Et la filho s'endurmirà.

3) La som-som s'en es anado,
A cabal sus uno crabo ;
Tournarà demà maiti,
A cabalet sus un poulhi.

4) La mamà qu'es al cantou,
Que fà rousti un milhassou ;
Le papà porto un auzèl
Sus la punto del coutèl.

Le poulain.— 1) Sommeil, sommeil, viens, viens, viens; — sommeil (*bis*), viens de quelque part.

2) Le sommeil-sommeil viendra — et la fille s'endormira.

3) Le sommeil-sommeil s'en est allé,— à cheval sur une chèvre: — il reviendra demain matin, — à cheval sur un poulain.

4) La maman est au coin (du feu), — qui fait rôtir un gâteau de maïs ; — le papa apporte un oiseau — sur la pointe du couteau.

Version recueillie à Belesta (Ariége), d'après Mme Catherine Pinaud.

NOTES COMPLÉMENTAIRES

De la première série

I

LES NÉNIES DU NORD DE LA FRANCE

Dans les provinces du Nord, notre *nenna* est remplacé par le non moins traditionnel *dodo*.

A.— Ainsi que le remarque M. Delayant, bibliothécaire de la Rochelle, dans les renseignements qu'il a bien voulu nous transmettre, le plus simple et aussi le plus commun est celui-ci :

Dodo, l'enfant do,
L'enfant dormira tantôt.

Cf. G. Richard, *Chants populaires de France*. Paris, 9e édition, pag. 302. — Tarbé, *Romancero de Champagne*, t. II, pag. xxvi.

Digitized by Google

Pour un *dodo* plus étendu, voir ceux que nous avons cités au chant IX de cette série.

B. — Le suivant, qu'il nous communique aussi, est très-répandu :

C'est la poule blanche
Qu'est là sur la planche
Pour faire un petit coco
Pour l'enfant, s'il fait dodo.

C'est la poule grise
Qu'est là dans la remise,
Pour faire, etc.

C'est la poule noire
Qu'est là dans l'armoire,
Pour faire, etc.

Cf. J. Bugeaud, *Chants et chansons populaires des provinces de l'Ouest*, etc., Niort, 1866, t. I, pag. 24. — La *Petite Poule blanche :* après avoir cité une poule blanche, une poule grise, une poule jaune, etc., il ajoute qu'on peut varier à l'infini la couleur des poules.

C. — Cette autre, appartenant à la même communication, ne paraît être qu'une variante.

Dans le jardin de ma tante
Y a-t-une poule qui chante :
Elle pondra un petit coco
Pour le petit, s'il fait dodo.

D. — Nous avons écrit la version qui suit, d'après Mme Castanier, de Montpellier.

1) Do, do,
L'enfant do,
L'enfant dormira peut-être ;
Do, do,
L'enfant do,
L'enfant dormira bientôt

2) Une poule blanche
Est là sur la branche,
Qui va faire un p'tit coco
Pour l'enfant, s'il fait dodo.

F.— On pourrait croire, d'après cela, que la *nenna* ne se retrouve pas dans le Nord. Une version très-curieuse, que nous devons à l'obligeance de Mme veuve Boucherie, et qui vient de Challignac (Charente), prouve le contraire :

Digitized by Google

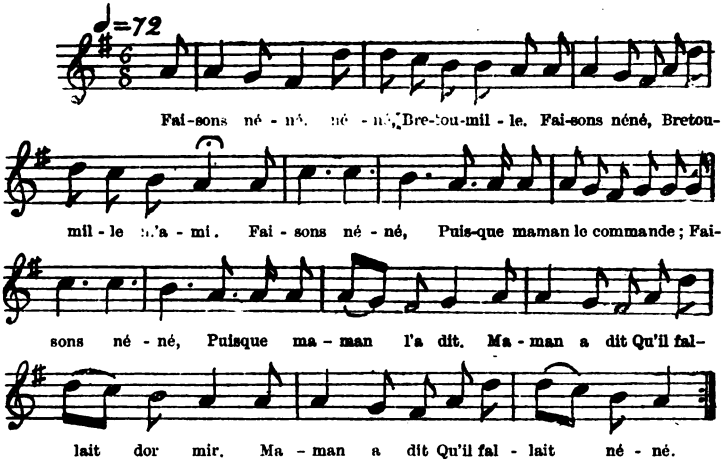

Faisons néné,
Néné, Bretoumille.
Faisons néné,
Bretoumille, m'ami.

Faisons néné,
Puisque maman le commande ;
Faisons néné,
Puisque maman l'a dit.

Maman a dit
Qu'il fallait dormir,
Maman a dit
Qu'il fallait néné.

Les *Chants et chansons populaires de l'Ouest*, II, pag. 87, donnent un couplet à peu près semblable à ce dernier.

Version de l'Ile-de-France; elle nous a été donnée par M. Ernest Hamelin, telle qu'on la dit à Rueil (Seine-et-Oise) :

1) Do, do,
L'enfant do,
L'enfant dormira peut-être;
Do, do,
L'enfant do,
L'enfant dormira tantôt.

2) Maman est là-haut,
Qui fait la bouillie
Pour le petit enfant qui crie.

3) Do, do, etc.

Digitized by Google

G.—Notre savant collaborateur, M. Victor Smith, qui donne tous ses soins à une importante collection de chants populaires français, recueillis dans cette partie de la France située à la limite encore indécise des deux langues, le Velay et le Forez, et qui a bien voulu mettre à notre disposition, avec un dévouement dont nous le remercions, tous les chants en langue d'oc qu'il a pu rencontrer en faisant ses recherches spéciales, accompagnait sa communication d'une remarque qui est en complet accord avec ce que nous avions observé dans les départements du Languedoc que nous avons pu parcourir :

« Les nourrices, dans le Velay ou sur les confins du Velay, chantent, pour endormir l'enfant ou le tenir éveillé, des chants très-courts, qu'elles recommencent jusqu'à ce qu'ils aient rempli le service qu'elles en attendent. Le *nené* et le *soin-soin* appellent le sommeil; le *balanti* a pour rôle de l'éloigner. (Lettre du 4 septembre 1874.)

Voyez les ch. XII et XVII, qui nous ont été envoyés par lui.

H.— Il y a donc accord entre les habitudes du Languedoc proprement dit et celles des parties de cette province qui avoisinent l'Auvergne, le Forez, le Dauphiné et la Gascogne.

Les pièces qu'il nous a transmises, le *néné Sainte Marguerite*, recueilli par MM. Ch. Révillout en Dauphiné, et le *néné* de la Charente, que nous connaissons par M. Boucherie, prouvent évidemment que cette forme de la poésie populaire, qui semble appartenir plus particulièrement à notre langue du Midi, s'est répandue dans les provinces voisines, sans aller toutefois au delà de celles qui forment la limite, car nous ne l'avons pas retrouvée ailleurs, au delà de la Loire.

I. — La jolie ménie que voici se chante en Dauphiné; elle nous a été communiquée par M. Ch. Revillout.

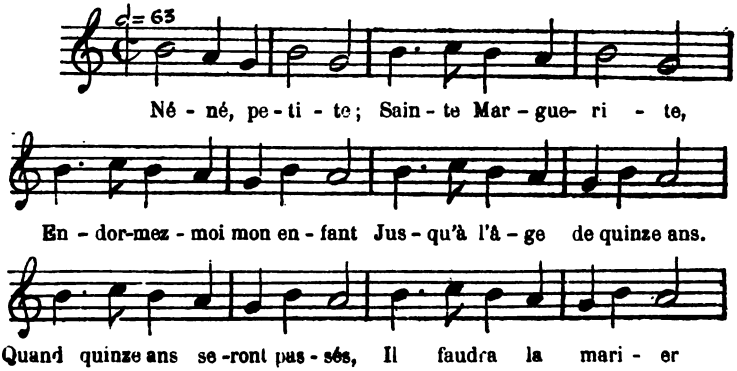

Digitized by Google

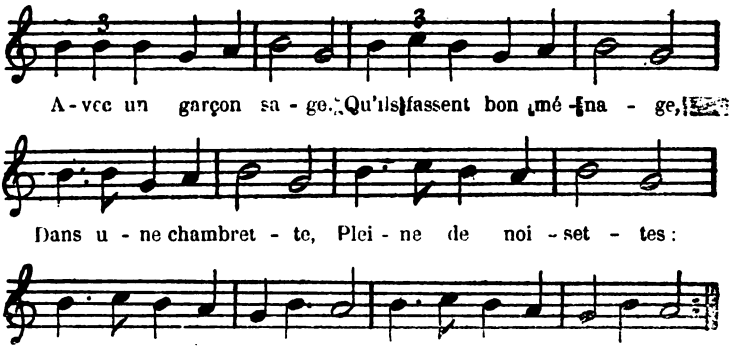

1) Nené, petite;
Sainte Marguerite,
Endormez-moi mon enfant
Jusqu'à l'âge de quinze ans.

2) Quand quinze ans seront passés,
Il faudra la marier
Avec un garçon sage,
Qu'ils fassent bon ménage,
Dans une chambrette,
Pleine de noisettes :
Un marteau pour les casser,
Du pain blanc pour les manger.

II

LES NÉNIES A L'ÉTRANGER.

Nos nénies existent, à ce qu'il semble, chez presque tous les peuples de race latine.

A. — Nous avons déjà cité les nombreuses versions recueillies en Italie, principalement en Corse, en Sicile.

B. — Le recueil des *Chants populaires de la Roumanie*, p. 179, de Alexandri, nous fournit la preuve que les Moldo-Valaques n'ont pas oublié non plus, sur ce point comme sur tant d'autres, leur origine latine, en nous faisant connaître la jolie *nénie* que voici :

Nani-nani, copilas,
Dormi cu mama, angeras,
Ca mama te-a legana,

Digitized by Google

Si mama te a saruta,
Si mamuca te-a canta,
Nani nani, nani-na, etc. [1].

Nani, nani, petit enfant. — Dors, cher ange, près de ta maman. — Car ta maman te bercera, — et ta maman t'embrassera, — et ta maman chantera. — *Nani, nani*, etc.

C. — La grande collection de Pelay Briz n'en cite point. Le joli chant

Que li darem à lo noy de la Mare, etc.
(*Cansons de la terra*, etc., t. I, p. 268.)

appartient plutôt aux *som-soms* qu'aux nénies

Il est plus que probable, toutefois, qu'il en existe des versions catalanes pareilles aux nôtres.

A défaut d'un texte de *nenna* venu des parties d'Espagne, nous pouvons dire, d'après un renseignement communiqué par M. Alart, archiviste des Pyrénées-Orientales, que le *som-som* qui se chante en langue vulgaire du Roussillon est à peu près semblable au nôtre :

1) Som, som, vine, vine, vine,
Som, som, vine som.

2) Lo som-som vol pas venir,
Lo fillet vol pas dormir.

D. — Mais la nénie ne se trouve pas seulement chez les populations de race romane, elle existe aussi dans quelques autres pays voisins, notamment en Grèce.

Nous avons déjà indiqué les recueils de Chants populaires en grec moderne qui en donnent des exemples.

[1] Il la donne dans une note correspondante au chant 3, intitulé *le Dragon*, avec cette remarque : les femmes roumaines ont pour habitude d'endormir leurs enfants avec des strophes douces et mélancoliques, qui commencent et se terminent presque toujours par le mot *nani nana*. — La note ajoute : ce refrain rappelle la strophe que les femmes chantent en Italie le jour de Noël :

Dormi, dormi, nel mio seno,
Dormi, o! mio fior nazareno,
Il mio cor culla sara,
Fa la nina-nana-na !....

Nous devons à l'obligeance de M. Victor Smith de pouvoir signaler ces curieuses remarques.

Digitized by Google

III

FORMES DIVERSES DES MOTS *NENNA* ET *SOM-SOM*

La prononciation des mots *nenna* et *som-som* offre des variantes très-nombreuses, changeant de pays à pays, quoique plusieurs d'elles soient employées simultanément.

A. — Voici d'abord celles que nous avons pu relever, dans nos textes, pour *nenna* :

1° *f.* *Nino* (Aude, XVII.
2° *m.* *Nen* (Aude, XI; Ariége, XLI.
Nene (Hérault, II; Ardèche, XXVVI; Bouches-du-Rhône. XXXVIII ; Vaucluse, XXXIII ; Isère, XXXV.
Nenne (Hérault, II.
f. *Nenna* (Hérault, I.
Neno (Gard, XLII.
3° *m.* *Non* (Ariége.
f. *Nona* (XXX, notes.
Nono (Gard, XLIII, XLIV; Haute-Garonne, VIII ; Bouches-du-Rhône, XLVI; Var, X.
Nonno (Hérault, IX.
4° *m.* *Na* (Dordogne, XII.
Nai (Dordogne, XII, XXXVII; Haute-Vienne, VI.
Nanne, nanni (Haute-Loire, XIII.
f. *Nanno* (id. XIII.

Il résulte de ce tableau que cette prononciation devient de plus en plus sourde, au fur et à mesure qu'on s'éloigne des Pyrénées (*nino*), pour atteindre aux limites de la langue d'oil (*nanno*), en passant par les sons intermédiaires *neno* et *nono*.

Indépendamment de ces formes simples, on peut encore citer un certain nombre de formes doubles : *nino-nino* (XVI), *nen-nen* (XI), *nene-nene* (II), *nenna-nenna* (I). *non-non* (L), *nono-nono* (VIII), *nai-nai* (XXVVII); de formes composées : *neno-nono* (XLII), *nenna-nounet* (III), *nono-nouneto* (XLIII, XLIV, XLVI), *nà-nai* (XII); —de diminutifs : *nineta* (XVI, note), *nenneta* (VII), *nounet* (II, LIII à LVI), *nouneto* (XLIII); — enfin de formes où la nasale a été triplée : *nennana* (I), *nonnono* (IX), *nennene* (II).

Le triplement de la syllabe se retrouve dans quelques autres mots de nos textes : *papapa, mamama* (VII).

B.—Le mot *som* offre aussi beaucoup de variations. On dit *som* à Montpellier; *soum*, à Bédarieux; *souom*, dans le nord du Gard, la Lozère, l'Ardèche l'Aveyron, l'Isère; *souem*, à Marseille ; *souam*,

Digitized by Google

dans le Velay. Quoique la progression vers une prononciation de plus en plus sourde devienne moins marquée, on ne peut s'empêcher toutefois de la constater.

Il y a aussi changement de genre : masculin dans le bas Languedoc (XVII, etc.), il devient féminin en Provence, dans l'Ariége, XXIX), l'Aude (XIX), la Haute-Garonne (XLIX).

Il fait au diminutif *sonet* (III), *som-sonnet* et même *som-soneto* XLVII, XLII), pour l'application du changement de genre.

IV

LES IMITATIONS DES NÉNIES

Il a été fait plusieurs imitations, littéraires et musicales, de nos *nennas*. Leur forme est trop populaire, trop répandue, pour qu'elle n'ait pas eu dans ses motifs de quoi inspirer.

A. — On peut citer, dans la première catégorie, le *Nono-Nounet* d'Albert Arnavielle, d'Alais.

« *Nono Nounet,*
Efantounet. »
Es uno maire
Qu'à soun bramaire
Ansin fasié,
Brandant soun lié,
Piei mai disié:
« *Som-som pecaire*, etc. »[1]

B. — Celle de Jean Brunet, intitulée *Nene som-som* :

Toutaro es jour, moun enfantoun,
E n'as pas fa ta *sonsouneto !*
Dorme : toun paire e ta maireto
Fau ben que dormon ! N'an besoun,
Moun angeloun, etc ![2]

C. — La pièce de *la fèlibresso dou Cauloun*, quoiqu'elle soit intitulée *Tintourlèto*, ce qui semblerait indiquer une imitation des chants populaires de notre troisième série, appartient réellement, par l'inspiration, à ceux de la première. C'est une *nenna*.

Fai *nono*, moun bèl enfantoun,
Dins ta bressolo fai *neneto !*
T'ai bèn proun fà la tintourleto :
Aro, à l'èr de ma cansouneto,

[1] *Lous Cants de l'Aubo.* Nimes, Roumieux et Cie, 1868, p. 122.
[2] *Armana prouvençau*, 1856, p. 102.

Digitized by Google

Endorme-te, moun angeloun !
Fai *nono*, moun bel enfantoun,
Dins ta bressolo fai *neneto* ! etc. [1]

D. — Les imitations musicales sont au nombre de deux.

La première fut faite au XVIIIe siècle et devint célèbre en peu de temps.

L'auteur suppose qu'un père, réveillé par les cris de son enfant, cherche à l'apaiser en chantant. A ses plaintes contre le mariage, contre son sort, qui sont très-amusantes ; à celles contre sa femme qui ne veut pas se réveiller et le laisse faire, il joint, par des reprises bien ménagées, le traditionnel *som-som*.

Il en résulte une scène prise sur le vif, appartenant tout à fait à nos mœurs, et qui, quoique n'étant de source populaire que d'une façon éloignée, n'en doit pas moins attirer l'attention, comme tableau très-original,

Elle fut, du reste, très-vitement apprise et chantée par le peuple. Nous croyons faire plaisir à nos lecteurs en la donnant en entier, d'après les manuscrits du temps[2].

LA NOURRIÇA ENDOURMIDA

1) Margarida, una nioch, dour missiè talamen
Qu'ausissiè pas lous cris de soun fil que plourava ;
Mès Pierrot s'esvelhèt e cantèt proumtamen :

2) *Som, som, bèni, bèni,*
Som, som, bèni d'endacon.

3) E dau temps que bressava,
De pòu que lou manit noun se faguesse mau,
A sa moulhè parlèt antau :

4 Revelha-te, Margarida;
Ausis l'enfant que crida ; } (*bis*)
Lous laisses egouzilhà
Bos pas te revelhà?

5) *Som, som*, etc.

[1] *Lis Amouro de Ribas*. Avignon, Romanille, 1856, p. 102.

(2) Notre *fac-simile* reproduit fidèlement la notation musicale ainsi que l'orthographe des paroles; nous avons cru devoir rectifier celle-ci, dans notre texte, afin de conserver l'uniformité. Nos deux mss. ont un *o* au féminin, à l'exemple des imitateurs de l'école gasconne ; les documents de nos archives prouvent qu'il a été en *a* à toutes les époques.

Digitized by Google

DO(

ert

vo;

l-let

ais-sé

pend

lia?

me s

ma -

Digitized by Google

9) Ma femme et mon enfant — m'auront sûrement la vie. — Je n'ai jamais de repos ; — je suis toujours tourmenté.

18) Malheureux, etc.

11) Quand ma femme dort, — l'enfant crie ; — quand l'enfant se tait, — notre femme Marguerite — fait son sabbat.

12) Malheureux qui se marie, etc.

13) Vous que Pierrot fait rire, — avec sa femme et son enfant, — vous voudriez bien, avouez-le, — en être quittes en berçant.

14) Malheureux, etc.

Nous devons ce chant, en partie populaire, à deux manuscrits fort anciens: l'un, qui est un recueil écrit au commencement du siècle dernier[1], et appartenant à M. Louis Lambert; l'autre, le manuscrit Gache, autre receuil formé dans les premières années de ce siècle, et que M. A. Germain, doyen de la Faculté des lettres de Montpellier, a bien voulu mettre à notre disposition avec un empressement dont nous sommes heureux de pouvoir le remercier.

Ce dernier ms. accompagne la version de la note suivante, qui est précieuse en ce qu'elle nous fournit quelques renseignements sur l'origine probable et le succès rapide qu'elle obtint.

« Cette scène passe pour être l'ouvrage de l'abbé Morel. Elle prouve que son auteur, non-seulement savoit plaisanter agréablement, mais encore qu'il avoit en musique un talent assez rare en France à l'époque où il écrivoit. La scène est peinte avec une vérité qui la met pour ainsi dire devant les yeux; et, si l'on considère avec quelle vérité d'expression les paroles sont rendues par la musique, on conviendra que ce badinage est parfait dans son genre et l'on ne sera pas étonné que cette pièce, quoique assez longue, soit restée entière dans la mémoire de quelques amateurs, et qu'il ne se trouve pas un homme même du peuple qui n'en connaisse au moins quelque morceau. »

Ce chant se dit encore de nos jours. Il paraît que sa réputation s'étendit, puisque nous le retrouvons dans les départements voisins.

Anacharsis Combes le donne dans ses *Chants populaires du pays Castrais* (p. 32), sous le titre de *Margarido*, et avec les modifications imposées par la différence de dialecte.

Un membre de la Société, M. le docteur Mazel, de Nimes, a bien voulu nous communiquer la version qu'il a trouvée dans les manuscrits languedociens de la bibliothèque de cette ville.

[1] Dates extrêmes des pièces recueillies : (f° 245, f° 194), 1756-1769. Notre texte est aux f°s 76-79 (252-255). — M. Gache, n° 33.

Digitized by Google

La langue a été modifiée aussi ; néanmoins la pièce y est indiquée comme étant une « chanson de Montpellier. » Le manuscrit auquel il l'a empruntée lui a paru de la première moitié du XVIIIe siècle.

Sa copie a aussi l'*o* du féminin. Les différences de texte sont peu nombreuses. Ainsi, il donne au n° 3 :

De pou que soun mani nou se faguesse mau.

Au n° 9, *segur*, au lieu de *segu* ; au n° 11, *aqui*, au lieu de *acos*.

E.— La seconde de ces imitations musicales appartient à Castil-Blaze. Né à Cavaillon, en plein Comtat Venaïssin, ainsi qu'on sait, son enfance avait été bercée par le traditionnel *som-som*, cette naïve mélodie du premier âge ; il en avait gardé un tel souvenir, qu'il lui vint à la pensée de le *musiquer*, selon son expression, et de l'enrichir d'un accompagnement.

Nous aurions voulu faire connaître cette version mélodique à nos lecteurs, mais elle est devenue introuvable, à ce qu'il paraît, car c'est en vain que nous l'avons demandée de tous côtés. Peut-être de nouvelles recherches seront-elles plus heureuses. Nous nous trouvons dans l'obligation de ne la mentionner ici que pour mémoire.

(*A continuer.*)

A. M. et L. L

Digitized by Google

HISTOIRE LITTÉRAIRE
DES PATOIS DU MIDI DE LA FRANCE
AU XVIIIe SIÈCLE
(Suite)

CHAPITRE DEUXIÈME

Poésies diverses : Vers contre les Camisards des Cévennes; Jean de Cabanes, d'Aix; Pastorales du Béarn ; La *Henriade* de Voltaire, mise en vers burlesques auvergnats, par Faucon ; *lou Cussou das Penitens blancs de Narbouno;* de Saint-Salvy, poëte gascon; Pierre Hellies, de Toulouse.

Après le groupe des abbés poëtes, souvent satiriques, mais plus facétieux que malicieux, plaçons celui de quelques auteurs qui, dans nos idiomes locaux, se livrèrent aussi à la culture des petits vers, dont l'époque raffolait. Là nous rencontrerons des esprits fantaisistes, rimant pour rimer, et à côté d'eux des critiques s'attaquant plutôt aux ridicules qu'aux vices du siècle. Je les prends un peu au hasard, ne fût-ce que pour donner quelque variété à mes appréciations et tenir en éveil le lecteur par la diversité du langage et du ton de ces légères compositions, dont l'intérêt ne peut être jamais fort grand.

Nous éprouvons comme un regret à ouvrir ce chapitre par une œuvre en complète dissonnance avec les tendances des œuvres que nous venons de passer en revue et de celles qui vont la suivre. A la vérité, elle appartient, sinon par sa date, tout au moins par le sujet qui l'a inspirée, au siècle précédent. Elle est, en effet, de 1703, et a pour titre : *las Darnieros Esperros des fanatiquos, amb'uno cansou sus lou même sutjet.*

L'auteur, Bas-Languedocien, dont le nom nous est inconnu, adresse une épître à une dame retirée à la campagne, pour l'avertir de se tenir en garde contre les Camisards, ces protestants des Cévennes qui osèrent résister à Louis XIV, après la fatale révocation de l'édit de Nantes. Il les représente sous les couleurs les plus odieuses, comme de vrais monstres de nature.

C'est là le thème qui lui sert de prétexte pour décrire, en un

Digitized by Google

style plus que trivial, les horreurs attribuées aux dissidents seuls, et faire honneur des rigueurs exercées contre ces malheureux, au grand Roi d'abord, et ensuite à son digne lieutenant dans cette déplorable croisade, le maréchal de Montrevel. L'*Epître à Clarisse* débute ainsi :

Vous dont la bouno graço es l'aymablo coumpagno,
Que poudés faire à la campagno?
Creignès t' y pas que dins aquel séjour,
Cauque loup affamat vous jogue un michant tour ?
Se lous loups venou pas, garo des fanatiquos,
Que sou de vrays loups fameliquos,
Ieu vous parli des Camisards,
D'aquelses morts-de-fam qu'oun valou pas doux liards ;
Car vesen que lou Rey, defenden lou d'Espagno,
Bat l'Angles, l'Houllandes, l'Empereur, l'Allemagno,
Et qu'el emplego ailleurs sous viels et forts soudats;
Se sou, dins lou Païs, despey pauc revoultats.
Mais à que somgeou ? Helas ! voule faire la niquo
A nostre GRAND LOUIS, cal estre fanatiquo,
C'est-à-dire sans sen, sans closco, sans cervel;
Cal ave, per lou mens, un boun cop de martel.....
Or tals vauriens, bandits sans fe, sans ley,
Ennemics del grand Diu, de la Gleyzo et del Rey;
Tals rebrouts de Calvin, armado de rougnouzes,
Paures coumo de rats et de plus pezoüillouzes,
Sans chef, sans munitiu, sans armos, sans comsel,
S'avisou de leva lou grel.....

A la fin, l'auteur, dans un si triste sujet, a cherché à prendre le ton galant et badin ; il dit à Clarisse :

Se cauque descarat salit d'aquelo cliquo,
En anan serca de pratiquo,
Vous trouvabo souleto al rec proche Saint-Jean,
Adiu Clarisso tantacan :
Vous traucario lou se coum'on trauco las pipos,
Vous metten al soulel las tripos ;
Car aquelses couquis tuou sans remissiu
Soulomen lous que sou de nostro Religiu.
Mais beleu vostre cor desiro
De vieure Vierjo e de mouri Martyro ?
S'acos es, ben estruc vous sié,
Vous aurés plaço dounc dins nostre Calandrié;
Vous serés Clarisso la Sancto.
Ah ! vostro pietat me ravis et m'encanto !
Benhuroux sera vostre sort.

Digitized by Google

Mais se creignés un pauc la mort,
Quittas aquel séjour et tournas à la villo :
Aissi serés dins un azilo
Inaccessible as loups et plé de servitous
Que noun souspirou que per vous.
Incar' qu'ieu sio menut et frech coum'un coucoumbre,
M'estimaray huroux se me mettés del noumbre.

La chanson, qui clôt les seize pages imprimées *avec permission,* vaut encore moins que ces vers stupidement fanatiques.

Jean de Cabanes, écuyer, né et mort à Aix-en-Provence, — 1653-1717, — fut un versificateur d'humeur libre, mais altière et fâcheuse, qui, s'affranchissant de tout frein, se fit craindre bien plus qu'il ne sut se faire estimer. Après avoir suivi la carrière des armes au service de Victor-Amédée II, duc de Savoie et premier roi de Sardaigne, il se retira dans sa ville natale, où il rima des comédies, des contes libres, des énigmes, des satires, des proverbes, des quatrains moraux, enfin l'*Histourien sincere sus la guerro doou duc de Savoyo en Prouvenço, en 1707*.

Les œuvres de De Cabanes, restées longtemps manuscrites, ne nous sont connues que par ce qu'il a plu à M. A. Pontier, membre de l'Académie d'Aix, de transcrire, en 1830, en tête de l'impression qu'il fit de l'*Histourien sincère*.

Le récit de la campagne de Provence et du siége de Toulon, entrepris en 1707 par Victor-Amédée, réuni au prince Eugène et aux flottes combinées d'Angleterre et de Hollande, forces demeurées impuissantes contre la vaillante armée de France, peut passer pour un journal exact, mais non certes pas pour une œuvre poétique.

La Provence délivrée des ennemis, de Cabanes dira :

Basto. Après tant et tant de maus,
Coumes per aqueleis brutaus,
Enfin, nouestro pauro Prouvenço
Se trobo fouero de soufrenço
Et poou quiétament respirar.
Vesi que repassoun lou Var,
Et, de paou que noun m'en dénembre,
Es lou premier jour de septembre.

Pourriou finir ma narracien,
Qu'es d'uno assez longuo tirado,

Digitized by Google

Et beleou trop amplificado,
Sense bezoun ny descretien ;
Apres aver noumbrar la perto
Qu'en tueries, mouers ou deserciens,
L'enemigo armado a souferto
Dins touteis seis tribulaciens,
Qu'en gros passo en homes huech millo
Per pas tant recapitular.. .....

Il raconte, en finissant, comment les Savoisiens sortirent de la Provence.

Nous n'avons que des fragments de quelques contes du même auteur, qui témoignent de la justesse d'appréciation du caractère de De Cabanes par son biographe, M. Pontier :

« Frondeur sans retenue, il peut justement être appelé le » Juvénal de son siècle, car il n'épargnait personne. Sous ce » rapport, il serait dangereux de publier tous ses ouvrages » indistinctement ; et les matières sur lesquelles sa muse fé- » conde et libre s'est exercée de préférence expliquent assez » la cause du silence qu'on a gardé à son égard. »

L'Auvergne, attardée, eut enfin son œuvre burlesque. Amable Faucon choisit pour sujet de son travestissement la *Henriade* de Voltaire, en s'inspirant, comme il eut le soin de le dire, et en l'attribuant mal à propos à Marivaux, de la *Henriade travestie* de Fougeret de Monbron.

L'œuvre de Faucon fut publiée à Riom en 1798 ; elle ne vaut ni plus, ni moins, que tant d'autres ouvrages composés dans ce genre déplorable, sur lequel j'ai déjà eu plusieurs fois à me prononcer. Écrite dans une province où le patois conservera longtemps une grande faveur, la *Henriade de Voltaire, mise en vers burlesques auvergnats,* restera comme un précieux document à ceux qui voudront étudier l'idiome de l'Auvergne à la fin du XVIIIe siècle ; il ne faut pas lui demander davantage. On pourra juger du mérite de ce livret par le début du récit de la mort de l'amiral Gaspard de Coligny. Voltaire avait dit :

Coligny languissait dans les bras du repos,
Et le sommeil trompeur lui versait ses pavots.
Soudain de mille cris le bruit épouvantable
Vient arracher ses sens à ce calme agréable ;
Il se lève, il regarde, il voit de tous côtés

Digitized by Google

Courir des assassins à pas précipités ;
Il voit briller partout les flambeaux et les armes,
Son palais embrasé, tout un peuple en alarmes,
Ses serviteurs sanglants dans la flamme étouffés,
Les meurtriers en foule, au carnage échauffés,
Criant à haute voix : « Qu'on n'épargne personne !
» C'est Dieu, c'est Médicis, c'est le Roi qui l'ordonne ! »
Il entend retentir le nom de Coligny !.....

Voici ce que deviennent ces vers sous la plume de Fougeret de Monbron :

Cette nuit fatale arrivée,
Dont ma secte s'est mal trouvée,
L'amiral au lit étendu
Reposoit son individu,
Et ronfloit comme la pédale
De l'orgue d'une cathédrale.
Soudain un horrible sabbat
Le fait sortir de son grabat.
Il met la tête à la fenêtre
Et voit des gibiers de Bicêtre
Qui, sans rime, ni sans raison,
Mettent le feu à sa maison
Et, d'une façon peu chrétienne,
A ses gens percent la bedaine.
Puis, du nom fameux de Gaspard
L'air retentit de toute part..... ...

La parodie auvergnate ne se montrera pas plus triviale :

Gaspard dourmiot soubre soun ley,
A veniot de thiuer soun chaley ;
Et tout étendu a rounflavo,
Sens se dutter d'aucuno entravo.
D'abord un horrible sabbat
Le fait sourtir de soun grabat :
A me la feneitro à la teito,
Par s'infourmer d'aquello feito :
Al'aperce de grands marauds
Que fageount breuler soun haustaud :
Apellavot sos domestiqueis,
Par chasser tous quos fanatiqueis.
Aquello troupo de recors
Los sonnavount coumo dos ports.
Chilot atropot soun épeyo,
Par los bouter en fricasseyo ;
Soun paubre gendre Teiligni,
Sous soun balcoun troubét sa fis.

Digitized by Google

Que diable est dount que bacanal ?
Se dicet tous bas l'amiral ;
Yo veze à la fi de l'heistoiro
Que yo vaut ner dins le purgatoiro,
Chi par quot purgatoiro ou zot,
Billau n'est quou mas un fagot ;
Ma d'avancey de les descendre,
Quoquo poueitrono me faut fendre.
Que voulés-vous dount, scéléras,
Qu'est y a quou dount qua quet fracas :
Tout d'un cop abado sa porto,
A ve l'assachino cohorto :
Que voulés-vous, couquis, de yo,
Vous faits par me bouaiser le thio :
Respecta dount ma cheveluro,
Blanchido dessous moun armuro.....

Si, quittant sans transition l'Auvergne et son rude idiome, nous nous transportons en Béarn, nous aurons à apprécier deux compositions dialoguées, publiées sous le titre de *Pastorales*.

La première est l'œuvre d'un avocat au Parlement de Navarre, Fondeville.

Il imagina de mettre en scène un riche paysan qui, croyant avoir trouvé quelques bonnes dispositions à son gros fils, se propose de faire de lui un lettré, de ceux-là qui gagnent facilement leur vie.

Dans ce but, il dépêche le valet de la maison, qui a mandat de lui amener successivement un avocat, un médecin, un apothicaire, desquels il désire prendre conseil.

Chacun de ces personnages vient à son tour exposer emphatiquement, en français de Béarn, l'excellence de sa profession.

Cependant leurs arguments touchent peu le bonhomme ; leur outrecuidance offusque son bon sens ; et il se tournerait volontiers vers le maître d'armes, qui est arrivé le dernier, si sa femme et sa servante, irritées des discours cavaliers tenus par ce brutal, ne parvenaient à l'éconduire.

Il est aisé de comprendre que des traits de satire, et souvent des traits d'esprit, naissent à profusion sous la plume de l'auteur, à propos de chacune des professions si haut vantées. C'est ainsi que, au début, le paysan, qui rumine son projet,

Digitized by Google

se tient à lui-même ce propos, qui suffira pour faire apprécier le mérite de l'œuvre pleine de sel de Fondeville :

Lou Hillot gros, sus tout, aquet. quoan bien deüs cams,
De bère-tire ba léye hems lours pergams:
Et quoan ey esbagat, tout à yamey m'adarte
De daü de bieils papés, ou quaüque bieille carte.
Qu'ey peramou dequo, dens lou cap m'ey boutat.
Coum eth a tant d'esprit, de han homi létrat,
Dequets qui, chens gran péne, es gagnen plà la bite,
Et qui, deü bé deüs aüts, hen bouri la marmite ;
Coum soun yens de proucès, Moussus lous Aboucats,
Qui. quoan soun en estail, criden coum bets aücats,
Dab lurs bounets cournuts et lurs granes raübioles.
Enta mieillou lhéba lous Louis et las Pistolos;
Et lous Clercs chicanurs qui, lous paübes paysàas,
Es chenyen de Reyaüs et de Sos toulouzàas,
Et qui, tan que dessus lous ne seutin Baquette,
Lous péluquen toustem, dinquo que noun an bette;
Qui nous léchen en terre, aü bist, touca de pés,
Porten débat l'eschere, à bits hech lous papés,
La plume sus l'aüreilhe, aüs ditgs lous écritoris,
Per hens lou greffe ban demanda citatoris ;
Aü pe de la réqueste, esténe appuntamens,
Seüs registres lhéba rélaxes, mandamens,
En cridan aüs paysàas : Ayam force salaris,
Enta paga lous Clercs et Moussus lous Noutaris.

Les bibliographes qui se sont occupés des patois du midi de la France, même ceux du Béarn, ne nous ont rien appris de l'auteur d'une *Nouvelle Pastorale béarnaise — Noubelle Pastourale bearnese,* 1763, — qui, à en croire le titre, était venue après une première, peut-être celle de Fondeville.

La conduite de cette composition, écrite dans un style facile et bien approprié au sujet — la donnée première étant acceptée — ne s'éloigne pas essentiellement de celle du paysan cherchant un métier à son fils ; c'est la même fiction. Cette fois, le patriarche Jacob, vieux et privé de la vue, fait venir auprès de lui, et à tour de rôle, chacun de ses fils, pour les décider à faire choix d'un état. Tous résistent aux désirs paternels et aiment mieux s'en retourner garder leurs troupeaux.

C'est d'abord Ruben, refusant de devenir laboureur ; Siméon, d'être soldat ; Levi, de se marier. Ce dernier débite, en terminant, un plaidoyer en faveur du célibat :

Digitized by Google

Lou qui n'a pas moulhé pot ha la boulountat
Dou Seignou Tout-Puissant dab touto libertat,
Moulhé dounc jou non bouy ni lede ni mès bere.
Atau pouriey canta quauque cansou nabere :
Jou bey assi mon fray qui s'apere Juda ;
Juda sabi mon fray, ajudemé à canta.

LEVY ET JUDA QUE CANTEN

Mon Diu ! bé soun huroux
Lous qui biren las aulhettes,
Et lous petits agnerous
Qui pechen las flourettes.

Pechets aulhettes, pechets
Las herbetes flourides,
Amassat leyt aux agnets
Qui nous an desci seguides.

Quoan lous agnets an poupat,
Nous bedem mille gambades,
Qu'ets hen capsus et capat,
Per dessus aqueres prades.

Nous prenem plus de plasé
Quoan bedem las cabrioles,
Que lous agnets hem lou sé,
Que lous qui conton pistoles.

Lou qui a pistoles et testous
Entretient souben le bice ;
Més lous petits agnerous
Biben chens nade malice.

Lous agnerous suspesats,
Dab las cames estaquades,
Non seran jamai fachats
Per bostes esthalandades.

Quoan bous miats lous agnerous,
Per mouri à la boucherie,
Eds bé demouren tout doux,
Et noup dan pas facherie.

Jesus, Pastou dous Pastous,
Ere un Agnet en sa bite,
Qui biro lous agnerous
He üe cause benedite.

Bisquin donc lous agnerous,
Dab las petites aulhettes,
Bisquin tabé lous Pastous
Quius en peché las herbettes.

Digitized by Google

La fiction se continue : Jacob aura beau proposer à Juda d'être barbier; à Issachar, de se faire cuisinier; offrir à Zabulon le métier de jardinier; à Dan, celui de tavernier ; à Nephtali, de devenir tailleur ; à Gad, forgeron ; à Azer, sorcier : tous refusent avec obstination.

Juda finit par s'irriter, et quitte son père en lui disant

Adichats dounc, moun Pay, nou parlets d'abantatge
Dem da la qualitat de Barbé de bilatge.

Azer s'indigne à la pensée que son père lui propose de se livrer au vil métier de devin :

Bien parlat, adichats, car bien que siats mon Pay,
Dem boulhé ha Pousoué nou m'abets pas heit gay :
Lous Pousoués coum oum sap soun hommis miserables,
Sujets tant que soun bius aux trente mille diables.
Apres, la mourt s'en ban en las negres presous,
Oun eds bruslen chens cesse à guise de tisous.
Lous Pousoués soun marquats autour de las echéres,
Et las hennes qui soun semblablemen Pousoueres,
Ou bien en aute part, et per atau eds an,
Miserables qui soun, la marque de Satan,
Eds nourrechin crapauts, animaux esbargeables,
Et soun pourtats la noueit au Sabat per lous Diables,
Oun adoren Satan en bouc representat,
De qui lanne de bouc lou loc es aperat :
Eds demouren la noueit au tour de las carreres,
En forme de moustins, de lebés et lebréres :
Per embruma lous fruts, lous roumens et lous bins,
Hen lhèba fort souben las brumes lous matins.

Voilà donc comment, si la première des deux pastorales relève les ridicules, les travers de quelques professions libérales, la seconde s'attaque aux arts manuels. Elles semblent donc émaner d'une seule et même conception, sans que nous osions pourtant dire qu'elles sont l'une et l'autre de la même main.

Dans tous les cas, elles rentrent dans ces satires de mœurs sans fiel, que les auteurs composaient plutôt avec le dessein de faire preuve d'esprit que de réformer le siècle.

La gent dévote ne cessait de fronder ; à Narbonne, les deux confréries de Pénitents blancs et bleus s'attaquaient sans pitié ; de là des satires et des épigrammes.

Digitized by Google

Nous devons à l'amitié de M. Léon Galibert la connaissance d'une malice rimée, — le *Ver rongeur des Pénitents blancs, — Verses sur lou Cussou des Pénitents blancs.* — Un adversaire de ceux-ci, que la curiosité attire au sermon prêché dans leur chapelle, dénonce la sainte demeure comme entièrement livrée aux vers : boiserie, siéges, lambris, lutrin, tabernacle, tout tombe en poussière !

Mais mounten dounc al cor et randen al millou
Lou ravache que fa lou tarrible Cussou :
Se toqui lou lutrin, per tant paouc que lou poussé,
De sieix lignos aumens y faou dintra lou poussé ;
Dins lou meme moumen ne sourtis un poulset,
Que n'es, à pas menti, piri que de rasset
Se per cas sur un banc voli préné uno plaço,
Las planchos ne fan cric, tant lou ver las tracasso ;
Dal sièché dal Priou, qu'es ço de plus flourat,
Jamai ne sourtissets sans estre pla poudrat.

Nous n'oserions pas affirmer que cette innocente moquerie ne souleva pas des tempêtes à Narbonne, en l'année 1775?

Est-ce bien la peine de citer le soi-disant éloge d'une marchande de fromages frais, — *Elotge de Labrando, marchando de froumatchous, à Narbouno,* — par l'abbé Reveilhon ? L'intention satirique qui inspira cette courte boutade, — elle n'a que vingt-quatre vers, — est contenue ; mais elle laisse deviner que les grands écoliers de Narbonne allaient manger, trop souvent peut-être, des fromages frais chez la dévote marchande, qui savait bien les affriander.

Cal sayo l'escoulié que dedins soun houstal
Poudrio dire à Labrando uno causo de mal,
Uno fenno de Dious, pleno de conscienço !

Cependant le bon abbé finira en donnant des conseils à la marchande coquette :

Labrando, prenets gardo, engusez pas persouno,
Ba farèts ambé péno as goujats de Narbouno ;
Per faïré aquel mestié soun pu savénts que bous,
Ne boloun mens à bous qu'à bostris froumatchous.
Bous, lous countentarets, d'aco n'ey pas de crento;
Labrando, à bostre tour, tachats d'estre countento.

Digitized by Google

Après les satiriques, dont les badinages, parfois sans trop de saveur, viennent de nous occuper, présentons au lecteur un poëte fantaisiste, mais un vrai poëte de la Gascogne, Bernard de Saint-Salvy, de Beaumont-de-Lomagne.

Le jovial Beaumontois rima jusqu'à son extrême vieillesse, — sa dernière composition est de 1834, — toujours avec talent, mais aussi toujours sans retenue. Les premiers vers du recueil, imprimé récemment sous le titre de *Bèrses beoumounteses,* renferment une harangue au peuple de Beaumont, récitée le jour de la fête du lieu, le 15 août 1773.

Après un hiver passé dans la gêne, — alors que l'été fécond venait de remplir granges et greniers, — le poëte convie la jeunesse à se bien réjouir :

Aro, qu'a touts lo Ceou bous mando
Pan tant que caou dins la limando ;
Aro, qu'es pas mès car le blad,
Bous caou rehé dou tens passat :
Pensetz pas mès à bostos pènos ;
N'aoujatz pas mès nat pessomen,
Deichatz, deichatz tranquillomen,
Coula le sang dins bostos bénos,
Coumo l'aygueto dins un riou
Que, dan soun cristail pur è biou,
Besiadomen, dins la pradeto,
Gourrino è refresquis l'herbeto ;
Pensetz pas qu'à bous regousi ;
Trepissets le negre souci,
Coumo uno bestio berenouso ;
Espoutissetz-le soun cabas,
Empousouna bous deichetz pas
Per soun humou negro è remouso.

Il recommande aux filles de dédaigner les attifets des dames et des demoiselles, et de rester fidèles aux simples toilettes agrestes qui les font si bien valoir :

Siatz simplos dins bost' habillatge ;
Nou cerquetz pas tan de fayçoun ;
Plà souen, un tà bet étalatge
Met la bertut à l'abandoun :
Uno poulido brassiereto,
Uno coho de peou de lin,
Uno camiso d'espaoumeto,
Un coutillounet de basin,
Un escloupèt è sa gansolo,

Digitized by Google

D'ambe paillo debat la solo ;
Tout aco plà blanc è pla net.
Bous hara reinos dou bilatge.

Ayant épuisé les conseils, dont certains ne manquent pas d'à-propos, de Saint-Salvy termine par quelques traits d'un goût plus que douteux, mais qui durent lui assurer les applaudissements de la foule à laquelle il s'adressait, au moins autant qu'aux beaux esprits de Beaumont.

C'est par le passage suivant que l'auteur fait ses adieux à ses concitoyens; je ne le cite que pour appuyer mon jugement sur le ton bas et ordurier que prend trop souvent sa muse aisée et, quand il le veut, élégante ;

Adichats à toutis tant qu'etz,
Petits è grands, sages è pecs.
Bous souheti cent milo courounos,
E que loueng de bostos persounos,
La Fourtuno, dan soun argent,
Jamès nou pete ni nou louhe ;
Anfin, bous souheti qu'un boun bent
Au traouc dou couou toujours bous bouhe.

La seconde pièce,—*Pasquin et Marforio, dialoguo beoumountoues,* — fut récitée à un bal masqué de Toulouse, vers 1780. Ce sont, ai-je besoin de le dire, les deux personnages encore si chers aux Romains que de Saint-Salvy a mis en scène : Pasquino provoque Marforio, qui, après s'être fait quelque peu prier, répond à toutes ses questions indiscrètes sur les affaires de la ville :

Coument ! jou que t'é bist à Roumo,
Qu'aoures tout dit per uno poumo ;
Tu que disèos tant de maous
Countro Papos è Cardinaous,
Countro touto sorto de Mounjes,
Abats, Abesques, Prious, Canounges,
Tu nou gaousares pas aci
Parla, bouha, dise : pipi !...

Pasquin, piqué au vif, se décide enfin à vider son sac. Il s'en prend d'abord à l'ignorance des avocats ; puis vient le tour des vieux maris jaloux de leurs jeunes moitiés, celui des dames qui, dans la crainte de compromettre leurs charmes, abandonnent leurs enfants à des nourrices mercenaires; et, enfin, pour bouquet, il met en scène les demoiselles trop faciles avec les galants.

Digitized by Google

Cette longue kyrielle étant épuisée, Marforio rappelle à Pasquino qu'ils étaient venus avec l'intention de jeter à l'eau Carnaval, dont le règne s'achève en ce moment ; mais Pasquino lui répond, en finissant son propos :

Arrêt de mort boli pas prengue ;
Car tu podez pla prou coumprengue
Que se dioueron hè mouri
Toutis les carnabals dou mounde,
Aci, ma fouè ! ne troubari
Forço que siren d'aquet counde ;
Mès anatz-boun toutis en pats.
Bous aous que s'etz aci plantats,
Dansa per bals è per balochos ;
Digats-me adiou par quaouque tens,
Aou croc poudetz penja las brochos
E, se bouletz, tabe las dens.

C'est à cette même tendance de complaire à la foule, par des compositions presque toujours risquées, que se voua un poëte de carrefour et de cabaret, Pierre Hellies, garçon brodeur à Toulouse, dans les premières années du XVIIIe siècle.

Le Père Hyacinthe Sermet, le même qui fut évêque métropolitain du Sud, à la Révolution, nous a laissé une notice sur ce triste personnage, dans les Mémoires de l'ancienne Académie des sciences de Toulouse [1].

La verve immodérée et malsaine de Pierre Hellies se trouva à l'unisson avec sa vie vagabonde et vicieuse. Poursuivi comme faux monnayeur, il s'échappa des prisons d'Agen et passa en Espagne ; il revint à Toulouse, où il serait mort en 1724.

Tout dans ses compositions, et elles sont fort nombreuses, porte le cachet de la dépravation de ses mœurs. Le P. Sermet n'en a connu que deux : *Countro los fennos* et *le Tens al poplé moundi,* « les seules qu'il eût pu déterrer » et qu'il a estimées certainement bien plus qu'elles ne valent.

Je dois à une bienveillante communication la connaissance d'un manuscrit dans lequel des pièces de vers en français succèdent, en alternant, à des vers patois. Mon opinion est que tout ce dévergondage rimé est de Pierre Hellies.

Le ton uniforme de ces grivoiseries, peu ou point déguisé,

[1] Tom. IV, p. 227. Le Père Sermet l'a appelé P. Hélie; mais son père, maitre brodeur, signait Hellies, d'après une facture que je possède.

Digitized by Google

est déplorable ; quelques-unes sont des divertissements carnavalesques, toujours communs, sans néanmoins manquer ni de verve, ni de trait.

Celles de ces pièces qui sont écrites en français sont à peine bégayées en cette langue, qui n'était pas, il est facile de le constater, familière à l'auteur. Il n'en est pas de même de celles qui sont écrites en patois toulousain : ici le rimeur est parfaitement à son aise, quoiqu'il ne se pique pas toujours de maintenir le dialecte dont il se sert dans sa complète pureté.

Nul doute que P. Hellies ne se soit inspiré du genre mis en honneur à Toulouse par Gautier, poëte de talent, dont nous avons ailleurs flétri la manière ; aussi est-il difficile de faire de nombreux emprunts à ce recueil. Nous y prendrons le début du *Temps au peuple toulousain,* que le Père Sermet a rapporté en entier. Sa leçon ne diffère de celle du manuscrit que nous venons de citer que par des variantes orthographiques insignifiantes.

LE TENS AL POPLE MOUNDI

Bessou de l'univers, de la metisso coüado,
E nascut desempey que'l moundo espelisquèc,
lou me brembi de len, é bist mant' un' annado,
Besi ço que se fa, bigui ço que se fèc,
Mès jamay pus, ô destin deplourable !
Non me soun bist ta miserable.

De caps à ma caducitat,
Triste caytiu, tout bourlos é tout peilhos,
Orre, pudent, é tout eschalatat,
Aprép ço que iou soun estat,
Amb'unis trosses d'espardeilhos,
M'en cal tourna debès l'éternitat.

En loc nou trobi la pietat.
Per tout nou trobi qu'abaressio ;
En loc nou trobi la justessio:
Trobi per tout la cruautat.

Paure, pertout me bolen mal,
E tout le mound' es moun oustal.
O malhur des malhurs! cruautat inaugido !
Hélas ! qu'in es moun triste sort !
A toutis, à bèl tal, iou soul douni la bido,
E toutis, à bèl tal, me bouldron bese mort.

Couro beyren finit aqueste maudit tens
Sa fan les bieillis é les jouëns,

Digitized by Google

Fils trop ingrats d'un ta generous payre,
Iou m'abermi les jouns per bous creysse les ans,
Nou m'abéts res layssat que mous quatre pels blancs,
Encaro mo bouldriots poude rabi l'esclayre
Que bous gardi per l'abeni.
Diuriots aumens bous souheni
Que bous aous pel segur nou durarets pas gayre ;
Quant à iou me caldra fini.
Mès le crime per tout a claufido la terro ;
Iou n'entendi pertout que'l marmul de la guerro,
Iou n'entendi pertout que turmens à bel tal;
Dins le sang innoucent les pu fortis se labon ;
Toutjoun de may en may besi creysse le mal ;
Ço qu'Adam coumenssèc, sous efans au acabon ..

Cette peinture, qui révèle une certaine force de conception, n'était pas malheureusement dans le ton habituel de l'auteur.

Nous emprunterons les fragments suivants aux *Charmes de Tounis,* de cette île qui forme un des quartiers de la ville de Toulouse, naguère encore si délabrée, aujourd'hui élégante. Cette apologie n'a pas moins de vingt strophes :

LES CHARMES DE TOUNIS

Qui poüirio creire que Tounis,
Tout delabrat, tout en debris,
Sièsquo pourtant de Toulouso
Le loc qu'a may d'agradomens
E que tout y passe le tems
D'uno manièro merbeillouso.

Sense trop d'or ni trop d'argent,
Tout y flouris, tout y es countent;
Les patriarchos de la joyo,
Assembladis dins un soutoul,
Fan un festin de Capitoul
D'uno salado ou d'uno anchoyo.

....

Aqui rebiu aquel dous tens,
Ount, à l'abric des pessomens,
Tout èro à un ourdinari ;
Que toutis bes èron en blot,
E cad'un prenio del pilot
Ço que l'y èro necessari.

....

Pertout l'on es le ben-bengut.
Pertout l'on es pla recebut;
Tout le moundo fa bouno mino,

Digitized by Google

E l'home le mens amourous.
Semblo desterra las douçous,
Per caressa uno besino.

Las femeletos, à lour tour,
Employoun tout ço que l'amour
A d'aimable é de doucille,
Afin qu'un brabe peleri
Nou pesco par se repenti
D'èstre bengut dins lour azille.

Lours caressos an tant d'apas,
Que dins un cor ramplit de glas
Se fan uno routo facillo ;
E dins Tounis, un soul poutou,
Bal may que la grando fabou
Dins tout autre loc de la billo....

Le Père Sermet a raconté que la satire du *Temps au peuple de Toulouse* fut récitée par Hellies, un jour de carnaval, en grande pompe, sur toutes les places de la ville. L'auteur était monté sur un char décoré des attributs du Temps, attelé de six chevaux ailés. Tandis que quatre de ses amis représentaient les quatre Saisons de l'année, lui, « avec le costume » sous lequel les peintres et les poëtes représentent le Temps », haranguait la foule.

Cette mise en scène dut se reproduire plusieurs fois, et l'on peut présumer que c'est ainsi que fut débitée la satire à laquelle appartiennent les strophes suivantes :

L'AUNOU A LIMBÈUS

OU LE SIÈCLE DUR É COURROUMPUT

STANSOS

Toutis, ouèy, me bezets pareisse
Espeilhoundrit é petassat,
Tout fielfrous, tout esperrécat,
Sans que boulgats me recouneisse.
Iou soun l'Aunou, pobl'inegal,
Qu'abèts mes al darnié badal,
Qu'amb'un mourtal regret bous quiti :
Helas ! à cado pas que fauc.
Me semblo que me precipiti
Dins le gouffre de calque trauc.

Jamay destin ta deplourable,
Ni ta persecutat qu'el miu,

Digitized by Google

Cadun me met al degailhiu,
Coum'un indigne miserable;
Grans ou petits etz mous bourrèus,
Toutis me boutats à limbèus,
A bel tal me fazets la guerro;
Toutis estrigoüignats moun sort,
E cado natiu de la terro
Me met al caissal de la mort.

Le bici per tout m'assassino;
Degus nou me bol fa cartié,
E nou trobi cap de mestié
Que nou couspire ma rüino.
Anfin seignous petits é grans,
Nobles, bourgesis é marchans,
Surgens, medecis, pouticaires,
Toutis fan al tire-qui-pot,
E de tout mestiè nou y a gaire,
Que nou me secouton al clot.

Dins l'oucasiu, toutis en foulo,
Pinsous, jougaires, feneans,
Macarels, putos è brigans,
Tout de ma raubo s'amantoulo:
Toutis m'en tiron un petas,
E degus nou me couneis pas.
A toutis l'interès doumino,
E forço n'y a que sur lour fis
Exerçon l'ordre de rapino
E ban trinfla sus grans camis....

Le ton que prend déjà, dans cette strophe, le satirique, nous arrête. Ce que nous venons d'en citer de ses compositions fera suffisamment comprendre que, contenu, Hellies pouvait s'élever à des productions dignes d'intérêt.

Le Dr Noulet.

(*A suivre.*)

Digitized by Google

UNE INSCRIPTION MONTALBANAISE

DU XVIIe SIÈCLE

—

De violentes séditions religieuses s'élevèrent à Montauban vers la fin de 1656, et n'y cessèrent définitivement que par l'intervention d'un corps de cinq à six mille hommes de troupes, envoyé par Louis XIV, en 1660, sous les ordres du marquis de Saint-Luc, lieutenant général de la province de Guyenne. Une femme, nommée Jeanne Moysset, avait embrassé le protestantisme afin d'épouser celui qui l'avait séduite. « Trois » mois après, dit Le Bret [1], étant tombée malade, elle reçut » les sacrements et demanda d'être enterrée au cimetière des » catholiques. » Au moment de l'inhumation, une partie de la population, excitée par le ministre Labadie, se souleva ; aidée des écoliers du collége calviniste, elle enleva le cadavre en outrageant le vicaire général Agan, les consuls et le juge mage. Cette journée fut le point de départ d'une suite de séditions, qui s'exercèrent, tantôt contre l'évêque de Montauban, Pierre de Berthier, et les maisons religieuses de cette ville, tantôt contre les consuls et l'intendant. Après les désordres qui s'étaient produits lors de l'enterrement de Jeanne Moysset, des informations eurent lieu devant la Chambre de l'Édit de Paris ; des peines sévères furent prononcées. Mais, bien que Berthier eût sollicité en faveur des coupables et eût obtenu leur grâce de Louis XIV, la partie remuante des réformés ne lui en tint aucun compte; plusieurs mouvements eurent lieu successivement contre lui. Après avoir, une première fois, brisé les portes de l'évêché et pris le prélat à la gorge, la multitude le pendit en effigie, en 1659, à l'entrée d'une grange. L'inscription suivante, en cinq vers, avait été écrite à côté :

[1] Le Bret, *Hist de Montaub.*, t. II. p. 351, de l'édition de l'abbé Marcellin et G. Ruck. Montaub., 1841, 2 vol. in-8°.

Digitized by Google

L'AN MIL SIEX CENT CINQUANTE NAQU
LOUS PAPISTOS NOUS BOLEN [1] MAL
ET MENASSOU DE NOUS PENJA.
MAIS NOUS QUAL NOUS AOUS COUMMENÇA
PER PEIRE DE BERTIER, AVESQUÉ DE MONTALBA [2].

L'an mil six cent cinquante-neuf, — les papistes nous voulant mal, et menacent de nous pendre;—mais il nous faut, nous autres. commencer — par Pierre de Berthier, évêque de Montauban.

S. LEOTARD

[1] Ne faudrait-il pas lire: *Nous bolou mai*, nous veulent mal?

[2] Cette inscription nous a été conservée par Perrin, chanoine du Chapitre cathédral de Montauban, auteur d'une histoire manuscrite de cette ville. MM. l'abbé Marcellin et G. Ruck l'ont ajoutée à la pag. 353 du t. II de leur édit. de l'*Histoire de Montauban* par Le Bret. à qui nous empruntons une partie des détails ci-dessus.

Digitized by Google

LETTRES A GRÉGOIRE
SUR LES PATOIS DE FRANCE

(Suite du Mémoire adressé à Grégoire par les Amis de la Constitution de Carcassonne [1])

APPENDICE [2]

1° *Liste des proverbes et des dictons les plus usités dans cette contrée.*

A cadun le siu n'es pas trop.
A boun amassaire, boun escampaire.
Aco s'accordo coumo le *Magnificat* a Matinos.
A fauto de biau, on fa laura l'ase.
Al joc et al bi, l'home se fa couqui.
A paraulos lourdos, aureillos sourdos.
Apres tres jours, l'on s'ennuyo de fenno, d'hoste et de plèjo.

[1] La copie adressée à Grégoire est pleine de fautes, et les apostrophes comme les accents ne s'y trouvent presque jamais MM. Roque-Ferrier et Achille Mir ont bien voulu se charger de corriger celles de ces fautes qu'il n'y avait pas intérêt à conserver. Toutes les fois qu'il y a eu doute, le manuscrit de 1790 a fait autorité.

[2] Le dialecte carcassonnais, qui règne généralement dans les pièces qui suivent, a pour limite, vers l'est, une ligne irrégulière qui, partant de Durban, vers la source de l'Orbieu, se dirige vers Lézignan, et de là au nord-ouest sur Marseillette, Peyriac-Minervois, le Mas-Cabardès, jusqu'au département du Tarn, qui a son idiome particulier.

Ce dialecte est parlé dans tout l'arrondissement de Castelnaudary, dans celui de Limoux, excepté la partie au midi de Quillan ; dans celui de Carcassonne, moins le canton de Peyriac-Minervois ; enfin dans la plus grande partie ouest des cantons de Durban et de Lézignan, appartenant à l'arrondissement de Narbonne.

Les différences principales qui séparent le carcassonnais du narbonnais portent sur les points suivants :

1° L'article et le pronom masculin *le* se dit *lé* et *lés*, à Carcassonne ; *lou* et *lous*, à Narbonne.

2° La deuxième personne plurielle des temps des verbes se termine par *ts* à Carcassonne et par *s* à Narbonne.

Exemple :	*benets,*	*beniots,*	*bendrets,*
et	*benès,*	*beniòs,*	*bendrés.*

3° La troisième personne singulière du passé défini fait entendre sou-

Digitized by Google

Bestial joube cal que trepe.
Brama de saumo monto pas al cel.
Cassaire et jougaire nou pot que mal traire.
Coubit de Mounpellé, coubido a l'escaillé.
Dius garde de las biellos barquos et das nouvels capitaines.
En bel souleil estelos nou lusount.
En terro que flaire, nou boutés toun araire.
Entre la daillo et l'oulan, le paysan mor de fam.
Es en fatigo coumo un courdougné que n'a q'uno formo.
Fai mé sieto, yeu te farai tailladou.
Fai joc que duré.
Fenno daurado es lèu counsoulado.
Fenno de bouno mino ba pas pus len que la gallino.
Fenno mudo fousquet jamai batudo.
Fillo que pren se ben.
Fillos que soun a marida, michant troupel a garda.
Fols desirount, sages accampoun.
La rato que n'a qu'un trau es lèu preso.

vent un *c* final à Carcassonne, et surtout vers Toulouse, et un *t* à Narbonne.

Exemple : *benquèc*, *fouguèc* ou *fousquèc*;
et *benguèt*, *fouguèt* ou *fousquèt*.

4° L'*s* finale des articles et des adjectifs se change régulièrement en *i* devant les consonnes douces *b*, *v*, *d*, *z*, *g*, *j*, *l*, *m*, *n*, *r*, dans le narbonnais. A Carcassonne, cette habitude est peu sensible aujourd'hui.

Exemple : *las dens*, *lai dens* ;
lous joubes, *loui joubes*,
mas pauros bignos, — *mas pauroi bignos*.

5° La première personne singulière du futur se termine en *è* ouvert, à Carcassonne, et en *èi* à Narbonne.

Exemple : *cantarè*, *bieurè*, *bendrè*,
et *cantarèi*, *bieurèi*, *bendrèi*.

La forme *ai* commence à s'entendre vers Béziers, et règne exclusivement à l'est de cette ville jusqu'en Provence.

Par suite d'influences toulousaines et narbonnaises, les copies envoyées à Grégoire présentent beaucoup de variantes. En outre de fautes orthographiques nombreuses, on peut y relever aussi certaines formes étrangères aux dialectes du département de l'Aude, par exemple *pau* et *biau*, pour *pòu* et *biòu*; les provençalismes *oustau* pour *oustal*; *vostre*, *victorio*, *viergo*, pour *bostre*, *bictorio*, *bierjo*. L'article *lou* est employé quelquefois pour l'article *le* (V. n° 8 des Documents), etc.

B. Cantagrel.

Digitized by Google

La plumo et le cant fan couneiche l'aussel.
Le croumpa ensegno le bendre.
Le coust fa souvent perdre le goust.
Luno blanco, journado franquo.
Maire pietadouso fa la fillo rascouso.
Mel en bouco, fel en cor.
N'es pas pourquié qui sous porcs gardo.
Nouplesso sans argen es lum sans oli.
Nou y a millouno benjenço que le mesprex et le silenço.
Patienço laichet brulla soun oustau.
Per les faineant, toutis jours sount festos.
Pertout y a uno lego de mèchant cami.
Presen al fol, present perdut.
Qui a proucès a besoun de tres boursos : uno de patienço, uno d'amits et l'autro d'argen.
Quand la cigalo canto en setembre, nou croumpes toun blad per le rebendre.
Qui demoro jous soun coubert, se re nou gagno, re nou pert.
Qui nou a d'argen en bourso, aje de mel en bouco.
Qui se grato ount y prux fa pas tort en digus.
Qui biura béira.
Rainard, se dorm la matinado, n'a pas la gorjo emplumasado.
Santat sans argen, miejo malautié.
Soun un boun chabal de troumpeto, le bruch me fa pas pau.
Soun nascut al bosc, n'ay pas pau de las bestios.
So qu'es pagat es debembrat.
Terro negro fa boun blad.
Un home de paillo bal may qu'uno fenno d'or.
Un piboul pot pas faire un sauze.
Voulex arresta un fol, cargas y uno fenno al col.[1]

2° *Liste des instruments aratoires qui s'éloignent le plus du français*

L'aichado, la bêche.
L'araire, la charrue.
Le bigos, le hoyau.
L'estebo, le mancheron de la charrue.
La daillo, la faux.
Le dental, le sep de la charrue.
Le foussou, une houe.
La faüx, la faucille.
L'oulan ou *taillo-barto*, idem.

[1] Presque tous les proverbes ci-dessus se retrouvent — bien plus complets de pensée et de rime — dans les recueils de Voltoire, de la *Bugado*, de l'abbé Daignan du Sendat et de Sauvages, formés tous les quatre avant la fin du XVIII° siècle. Aucun recueil spécial n'existe encore pour le Carcassonnais (Alph. Roque-Ferrier.)

Digitized by Google

Poudadou, la serpette.
La *pigasso*, la hache.
Le *pigassou*, le hacheron.
La *reillo*, le soc de la charrue.
Le *toucadou*, l'aiguillon du laboureur.
Le *bourboussat*, la curelle de l'aiguillon.
Le *coutel*, le curoir de la charrue.

3° *Noms de plantes qui s'éloignent le plus du français*

Agrelo, agradelo ou *bineto*, l'oseille.
Agram, chiendent.
Apit, celeri.
Caulet, choux.
Jalbert, persil.
Jalbertasso, ciguë.
Rousellos, koklicot (*sic*).
Bizet, cep de vigne.
Cebo, oignon,
Rousounabrex, herbe de patience.
Girgoulo, champignon.
Pastenago, carotte.
Herbo dal bent, pariétaire.
Herbo de Nostro-Damo, jusquiame.
Brisau, bouillon blanc.
Panicdut, chardon volant.
Escalioffo, chardon aux ânes.
Fabols, haricots.
Herbo dal mal foundomen, germandrée.
Mourtairol, mercuriale.
Creisiloux, cresson d'eau.
Auriolos, calcitrape.
Laitissou, laiteron.
Mourriloux, mouron.
Salbio, sauge.
Cesseroux, pois chiche.
Sibado, avoine.
Gieusets, absinthe.
Saüc, sureau.
Carabeno, roseau.
Majouffo, fraise.
Piboul, peuplier.
Sausé, saule.
Auberginos, melongène.
Pubrinos, corail de jardin,
Frigoulo, thym.
Arripounchou, riponce (*sic*).
Sannouso, prêle.
Proubenquo, pervenche.
Falguiero, fougère.
Bledo, la poirée.
Trentanel, bois gentil.
Garric, le chêne vert.
Fraiché, frêne.
Biullé, giroflée.
Floureto, violette.
Pressec, pêche qui quitte le noyau.
Ginouflado, petit œillet.
Margarideto, la pâquerette.
Fraissineto, la pimprenelle.
Casse, chêne blanc.
Espic, lavande.
Cerbo, corme.
Aragnou, prunelle de buisson.
Bartas, hallier.
Salisso, osier.
Bim, scion ou jet d'osier.
Plantatgé, le plantain à large feuille.
Gaffarot, le glouteron.
Clareto, grande éclaire.

Digitized by Google

4° *Traductio dal De profundis*

Ausés, moun Dius, dal foun de ma bassesso,
Ausés ma boix que s'eleho hers bous ;
A bous, moun Dius, ma pregario s'adresso ;
Escoutats-lo, bous que siats pietadous.

— Cal tendra bou daban bostro presenço,
S'abés egard a nostro iniquitat ?
Bostro bountat fa touto ma deffenso
E bostro le me rend assegurat.

— Ço qu'elo dis rend moun amo seguro ;
En bous, moun Dius, soun espoir es foundat ;
Neit et mati, e tant que le joun duro,
En bous, Seignur, Israel a esperat.

— Bostro bountat dreit al bounheur nous meno :
Per vostre amour, cresen d'estre salbats ;
Delibrats dounc Israel de la peino
Qu'a meritat per sas iniquitats.

— Ajats pietat d'aquelos pauros amos,
Accourdats-lour le repaus eternel ;
Fasez, moun Dius, qu'aprés tantos de larmos,
Poscoun joui de la clartat dal cel.

5° *Noué*

Aquesto neit a perdut la coustumo
De masquara so qu'el jour enlusits :
Le cel es clar, s'y bets pas uno brumo.
Et sous frédous de pertout soun ausits.

La musiquo célesto
Fa tinda cent nouels :
A neit semb'o la festo
De toutis les Angels :
Jouguen de nostré resto ;
Alerto, pastourels.

Dejouts l'abric d'uno espesso flassado,
Les pastourels de Bethlém arrucats
N'avion pas fayt encaro uno beccado
Qu'al gran mourmoul se soun entresounats

Digitized by Google

La bello neit séreno,
Sa disoun les pastous ;
Quuno joyo semeno
Per aquestis cantous :
Semblo que la ciréno
Allégro sous frédous.

O sé sacrat ! O dibinos manétos
Qu'abéts sarrat un aujol al troussél ;
Per tout pays poudets fairé embejetos
Dal Toustounet, de toutis le pus bél.

Ay le janti mainatgé !
Es dous coumo un agnél ;
Bes petit a soun atgé :
Coussi pot un troussél
Estroup'aquel mainatge
Qu'és pus grand que le cél ?

Le Toustounet qu'a per mayr' uno fillo,
Sans quitt'al cél dins soun sé ne dessen ,
L'anjo coubés de beire sa jassillo,
Ben fa la cour à l'hurouso Jasen.

Mestré de la victorio,
Al bras d'aquél Jagan,
Ben laissa per mémorio,
Al petit coum'al gran,
Qu'on n'aura pas sa glorio
Si l'on nou ben effan.

Bey, en despit dal luquet de la guerro,
Un Médeci casso le berinas
Qu'escampillec dessus touto la terro
Aquel Serpen que n'es qu'un malfaras

La biello mourdiduro
Dal boussi berinous
Fa que l'Effan enduro
Lés bens et las fréjous,
Per gueri la naturo
De sas propos doulous [1].

[1] Ce noél se trouve dans un recueil sans nom d'auteur, imprimé à Carcassonne, chez Polère, Teissié et Chartrand, imprimeurs du département, an 1787, in-12, qui nous a été gracieusement communiqué par M. Milhet, organiste de St-Nazaire (cité de Carcassonne). Les quatrains se

Digitized by Google

6° *Noué*[1]

Dal se de la Viergo Mario,
Aneit le Sauvur es nascut :
La proufessio es accoumplido,
Dius termino nostre salut.
Ploures pas pus, mourtel cou-
[pable,
Dius es bengut te racheta.
Per aco fa, dins un estable,
El a boulgut s'humilia. (*Bis.*)

Satan es bei dins las alarmos,
En besen qu'el a tout perdut,
Que qual que metto à bas las armos
Et fasco plaço al ben bengut.
N'as fait que tropos de victimos,
Dins le tems que tu as regnat;
Bai-t'en, cruel, dins les abimos
En punitiu de toun pecat.

7° *Cantico sur la retraito*

Benès, peccadous,
A nostro retraito
Gousta las douçous
D'uno pax parfaito ;
Aqui Dius bous parlara,
bostre cor cambiara.

Tranquille sejour,
Aimablo retraito,
Aici cado jour,
Sans estré distraito,
Uno amo, per le Seignou,
Sentis creisse sa ferbou.

Tout plé de bountat,
Jesus bous appèllo ;
Cessas d'estre ingrat,
Moustras bous fidèllo ;
Un Dius tout remplit d'appas,
Pot-el nou bous charma pas?

Per pla proufita
Das sants exercicis,
Bous cal tout quitta,
Le mounde et sous bicis ;
Abé l'esprit recueillit
E bostre cor tout countrit.

Millo et millo fes,
Bostro amo infidelo
A sas santos les
Se moustret rebello ;
Bostre regret, peccadous,
Bei deu calma soun courrous.

Moundé seductur,
Brisi tas cadenos;
Len de bous, Saubur,
Nou y a que de penos;
Qu'un plasé de bous servi!
You n'ay pas d'autre desi.

chantent sur l'air des *Folies d'Espagne*, et les strophes de six vers qui s'intercalent entre chaque quatrain, sur celui de *Adisiats, Janeto*. (Achille Mir.)

[1] Retrouvé, sans nom d'auteur, dans le recueil de noëls communiqué par M. Milhet. Il appartient à l'année 1785 et a été imprimé par Polère, Teissié et Chartrand. L'air est indiqué : *San Gimer ero un hounest home*. (Achille Mir.)

Digitized by Google

8° *Cantiquo*

O ma douço esperenço,
Jesus crucifiat,
Beni en bostro presenço
Per ploura moun peccat:
Dounats m'en tant d'hourrou
Qu'en mourio de doulou.

Ah! quant pensi en you mèmo,
O Dius de moun salut!
A la bountat extrèmo
Dount m'abés prebengut,
Pourrio nou senti pas
L'hourrou de mous peccats?

Ma bido criminello
N'ouffrits res que d'affroux:
Un corps toujoun rebello
Et tournat contro bous.
Helas! Dius de bountat,
Coussi bous ay tratat!

M'abés dounat la bido:
Sans vous nou sario res;
M'abés l'amo enrichido
De millo et millo bes.
Et you, et you, ingrat,
You bous ai ouffensat.

Dins le sé de Mario,
Bous siots aneantit;
De bostro santo houstio
Cent cops m'abés nourrit.
Et you, et you, ingrat,
You bous ai ouffensat.

Per you, dins un estable,
Sur [1] le fe ès nascut;
Aici-bas miserable
Per you abets biscut.
Et you, et you, ingrat,
You bous ai ouffensat.

O quuno ingratitudo
Qu'ayo you maltratat,
Sans cap de retengudo,
Aquel Dius de bountat!
Ah! quant y pensi pla,
N'y a per me desoula.

Aquo's dounc la manièro
Dount you ai respoundut
A l'amour qu'aquel pèro
Per you abio agut.
Hélas! ingrat, hélas!
Coussi nou mouri pas!

Perque, Dius, tout aimable,
M'abets-bous tant aimat?
You sario mens coupable
Se m'abiots men dounat;
Les trets de bostre amour
M'accablou de doulour.

Ah! moun amo es perçado
D'uno bibo doulou:
Ma counduito passado
Me fa fremi d'hourrou.
Ajats, ajats pietat,
Moun Dius, de moun estat,

Ma doulou es estremo,
Rougissi, soun counfus;
Ai hourrou de you memo;
Meri, noun podi pus.
O Jesus! moun amour,
Soulatjax ma doulour.

[1] Presque toutes les copies envoyées à Grégoire donnent *sur*. D'après un renseignement qui m'est transmis par M. A Mir, *sus* est cependant la forme carcassonnaise.

Digitized by Google

N'agaches pas l'ouffenço
N y moun indignitat ;
Touto ma counfienço
Es en bostro bountat.
M ori de contritiu,
Ajats-ne compassiu.

De bostro santo facio
Nou me rejettets [1] pas ;
Accourdats-me la gracio,
Perdounats mous peccats.
Perdou, moun Dius, perdou
A un grand peccadou.

Moun Diu, misericordo
A un grand peccadou ;
Se bostro amour m'accordo
La gracio et le perdou.
Jamai, tant que biurai,
Nou bous ouffensarai.

Nou, jamais de ma bido !
Nou bous ouffensarei.
O bountat infinido!
Toujoun bous aimarei.
Ah ! millo cops mouri,
Peleu que bous trahi !

O moun Dius ! o moun Paire!
Laissats-bous apaisa;
Se cal bous satisfaire,
You soun prest à tout faire.
Mes que podi, you, fa
Que gemi et ploura ?

Lous plours soun moun partatge,
Toujour you plourarai;
A touto houro, a tout atge,
Das plours me nouirirai.
Aquo's fait, dins lous plours
Boli fini mous jours [2].

[1] Ms : *rejette pas*, ce qui doit être une erreur du copiste.

[2] La pièce que l'on vient de lire rentre dans cette catégorie de cantiques que les diocèses du midi de la France s'empruntaient mutuellement et modifiaient à leur gré aux deux derniers siècles. Dans un imprimé toulousain de la seconde moitié du XVIIe : *Manière de faire saintement le pélerinage de Notre-Dame de Protection ou de Tudet*, compris par M. Frix-Tailhade dans le tome II des *Poésies gasconnes* qu'il a rééditées en 1869, on lit un cantique dont les strophes I, VI et IX, sont les mêmes que les strophes I, V et XIV, du cantique envoyé à Grégoire.

I. Jutge de ma conscienço,
Jesus crucificat,
Dounats-me repentencio
Per ploura moun pecat :
Que moun cor pecadou
Se borre de doulou ! (*bis*)

VI. Dins le se de Mario
Bous bous éts incarnat.
Deguens la santo Oustio
Tout biu bous éts dounat,
Per qu'éi trattat atau
Un Diu tant liberan !

IX. Moun Diu ! misericordo
A moun cor peeadou :
Si boste amour m'acordo
La pax é lou perdou,
Jamés, tant que burré,
Nou bous aufensaré.

(*Poésies gasconnes, t.* II, p. 278 et suiv.)

(Alph. Roque-Ferrier.)

Digitized by Google

9° *Le Moulinismé deboundat*[1]

(Poëme de Moussu Samary[2])

Les Jesuistos nou soun pas morts :
Fan per naut et per bas raja le moulinisme ;
Et pr'aqui se cresoun prou forts
Per destruire le jansenisme.
N'y a un surtout a Mountreal
Que bol cambia touto la bilo ;
S'escalfo calque cop la bilo
Per gueri les gens d'aquel mal.
Mais sous travals sount inutilles ;
El nou trovo que d'imbecilles,
Per le creire et per escouta
Las cansous que lour bol canta....

Ba perdrent pas d'al nas, se ba perden de bisto,
Ço que nostre pero jesuisto
Ambe sous assessous a fait al bel goujat
Counescut jous le noum de Farabosc Buairi,
Qu'es le cousi d'un autre qu'es noutari.
Certos, le tour es pla jougat.
— Bite, fermax le nas, prenex las tabatieros,
Et, doubrissen les els, gagnax per las carrieros.
Cresi qu'atal ba fa toujour Pradel,
Ancien ritou, mais prebendat nouvel,
Que se repend et fa la mino
D'abe pel bren cambiado la farino.
Nou, ledit reberand, ny Damiel, ny Marti,

[1] Les coupures ont été faites par les *Amis de la Constitution*, qui trouvaient sans doute que le poëte avait par trop « ravalé le langage des dieux. »

[2] L'abbé Samary, curé de Lagrasse et ensuite curé-archiprêtre de la cathédrale de Saint-Nazaire (cité de Carcassonne), poëte très-remarquable; il fut envoyé aux États généraux en 1789 et mourut le 16 brumaire, an XII, à l'âge de soixante-douze ans. Malgré bien des recherches, je n'ai pu retrouver cette pièce, qu'il eût été intéressant de compléter. M. Cros, grand-vicaire de la cathédrale Saint-Michel, à Carcassonne, m'a communiqué le *Retour de la Procession générale de la ville de Lagrasse*, noël français-languedocien où les pénitents, les capucins et le curé, jouent tour à tour leur rôle. Il a été imprimé à Carcassonne par Coignet, imprimeur du Roi, en 1765. (Achille Mir.)

Digitized by Google

N'abion pas dounc pouscut encaro couberti
Farabosc, que pla fa le douctou jansenisto.
Coumo goustabo pas las rasous dal jesuisto,
A goustat et sentit de la bouco et dal nas
Las rasous qu'i lachec, disoun, d'un pauc pus bas.
Teni le fait d'un petit noubelisto ;
S'y portoun pas de plats, ne quisto.
Recouneschaix al segur
Qu'es Rencoulo le rapourteur :

— Per rependre millou le chuc de sa douctrino,
Per n'infecta l'airé de Mountreal,
Tout le partit, de la pus fino,
Abio glaufit soun arsenal.
Aqui cadun beigno descarga sa bentresco,
Jamai din cap de buc nou y agut tant de bresquo.
.....
Cepandant las bapous de l'esprit moulinien
Qu'eroun dins la prisou, n'anaboun pas pus lèn.
L'esprit boulguet sourti, qualguec y faire plaço ;
Car el ne bol touchour a las gens que tracasso,
Mes nou poudio s'arrapa sur digus.
Laichabo tout le mounde estaire,
Tant qu'ero dedins le coumu.
Y caldra dounc fa prene l'aire,
Beire le jour, per s'empara
Dal prumier que s'atrapara.
Aco's dit. Tout d'un cop en rafisen la mino,
Les calex propromen adousilloun la tino ;
Rajo que rajara. La merdo dins un trauc
Qu'an crusat al daban de l'oustal dal bicaire,
Al nibel de pel sol se remplix paouc à paouc :
Resto pas un [1] estroun dins le susdit armari.....

N'y a prou, mes rebengan a nostre prebendat.
Brillant coumo'l souleil, s'ero deja lebat
Per fa bese sa bello cambo
Joux sa nobo raubo de crambo
Qu'estrenabo dins aquel jour ;
Boulguet pel besinat ana fa qualque tour [2].

[1] Le ms. porte, probablement par erreur : *Resto pas un soul estroun*, ce qui détruit le vers.

[2] Le ms. donne un vers de seize pieds :

May aquel jour boulguet pel besinat ana fa qualque tour.

Digitized by Google

Deja parex desus la porto,
Se passejo daban l'oustal [1] ;
La raubo de crambo que porto
Y demoro pas brico mal :
Es falto d'uno bello 'stofo
Qu'an fabricado al Port-Rouyal.
Sus soun couchi abio jettat sa coffo,
Adounisat sense capel,
Portabo dins la ma Kenel (*Quesnel*).

Le cap naut, la demarcho fiero,
S'emba, sauto le rec, traverso la carriero,
Et, sur le bord dal trauc fatal,
Abanço l' pas, s'y fout cambal ;
En toumban dins le gourg, qu'ero comblat de paillo,
La merdo en reffouffan resquito a la muraillo.....

N'a jusquos a la jaroutiero [2];
Que disi, jou, jusquos al col [3] ;
Dintro jusquos al gargaillol [4].
De la tastà pourtant n'aurio pas cap d'embejo ;
Y tampos els aquel moustet ;
Sarro les pots et n'a pas set,
Et qu'inutilomen per ne sourti trepejo.....

Tendre coumo uno berdoulaigo,
Ribièro ben alabex a passa ;
Nou cregax pas que le bengo laba :
Es uno ribiero sans aigo.
S'arresto en le besen dins le trauc tout de mours
Et rix en l'entendent y demanda secours,
Y dix : Que fas aqui, Guillaumes?
M'en bau te dire les set saumes.
Le patient apertout s'agaffo coumo un croc
Per y bailla la clau ; el la pren ambe un broc,
Doubrix l'oustal, crido; sa mero,
Cour, bolo.... bex quuno couiero!
A deja pes estrouns recounescut soun fil,
Mes noun pas sa raubo de crambo ;
Y soueto que s'ages peleu coupat la cambo.
Y serco sur aco guirguil ;

[1] Le ms. porte : *Daban soun oustal.*
[2] Le ms. porte : *N'a deja jusquos*, ce qui détruit le vers
[3] Le ms. porte : *N'a jusquos* (même observation).
[4] Le ms. porte : *Y dintro* (même observation).

Digitized by Google

Daban le mounde fa tapache,
A la furou pintado sul bisache.

Caillats a boulgut faire à sa raubo un estuch,
Es touto flous et touto perfumado,
Tant soulomen sa coulou s'es cambiado :
Y a pas aqui per faire tant de bruch.
Tirax-le bitomen ; preparax la cournudo,
Le salsoun ; dins l'aigo sagouludo.....
Debotos, courrisses, sur vostre directou
Fasex plabineja las aigos de sentou.
Ajax-ne coumpassiou ; mes que pla vous soubengo
Qu'aco's aro que cal bailla les cops de lengo.
Nou cregax pas praco que l'ajoun counfoundut,
Tant soulomen l'alé y put.....

Le besi, Farabosc, de glorio courounat,
En meme tens que n'es de merdo embernisat,
Le partit l'a seguit coumo un gous a la pisto,
Mes n'as pas ferlupat soun esprit moulinisto,
Et ne portos, sur tu les trais d'un boun souldat.
Y a dounc pas pus de moulinismo.
Les jesuistos l'an tout cagat,
Et Farabosc l'a tout crachat.....

10. *Le Printems* (cansou)

Beni, Claris, sur la pelouso,
Pausa toun froun sur mous [genous;
Beni, que ma bouco amourouso
Coubro la tiuno de poutous.

La nèu se foun sus las moun- [tagnos,
L'auta soufflo mens bibomen;
L'abril graciuso las campagnos,
Et le cel parech pus seren.

Deja la timido biuleto
Espelis dejous le bartas
Et, dins le prat, la campaneto
Lebo sous esquillous daurax.

Dins le bosc le passerat piulo,
Entend l'amouroux roussignol,
Quillat abal dejoux un biulo,
Enfla soun plaintif gargaillol.

Le pastourel sus sa musetto
Canto sous transports amouroux,
Et la pastourello en cacheto
Ben per escouta sas cansous.

Agos pietat de ma souffrenço,
Courrix.. mourissi a cado ins- [tent,
Per calma moun impatienço,
Fai m'ausi ta boix en benen.

Te beirei beni dins la plano,
Me sercaras d'un el inquiet;
Amagat darnier un platano,
Rirai de toun chagrin secret.

Digitized by Google

11° *Cansou.*

Soun un aussel de passatge,
Qu'ai roudat de tout coustat;
Soun estat toujour voulatge,
Mais per tu m'eri fixat.
Le prumier jour que te bejeri,
Mai de millo cops jureri
Que quand nou n'aurio de retour
Bouldrio t'aima per toujour.

Sio coustenço, sio fadeso,
Boli roumpre mous sermens;
La resoulutiu qu'ai preso
Nou pot dura pus loungtems.
Tu me disios que tu m'aimabos
Tu ba disios et te trufabos,
Aro que jeu n'ay bist l'abus,
Certos, t'aimarai pas pus
As tout ço que cal per plaire,
Sans counsulta le miral [1]...

12° *Cansou*

L'autre mati, sur le gasou,
Entrebejeri Catineto
Que courdurabo ambe attentiou
Le courdou de soun coutillou;
Pres d'un bouichou, alpres de la [filleto,
Le galan s'ero rescoundut[2].
.....
Profitax d'aquesto lixou,
Filletos qu'abes un fringaire:
Le pus sage es pas le millou;
Coumo que sio, fugissès-lou.

Le prumie jour, ben dire soun [peccaire
D'un air timide et languissent;
Mais pey apres, ardit, entrepre- [nent,
En may ne fa, may ne bol faire.

Boulex resista, hélas [3]!
Hélas ! abes bel fa [4],
Le courdou peto, et le rusat coum [paire
S'empresso pas a le nousa.

13° *Rimo.*

A! cruelo destinado !
Malheuroux ebenomen,
Quand ajeri la pensado
De quitta le regimen
Per rejoindre ma patrio,
Per estre dins le tourmen.
Tout le mounde es en furio,
Guillalmo, que debendren?

G — Per que batre la pabano,
Moustre ple d'iniquitat,
Dins touto la Barbocano,
Sio Tribalo [5], sio Ciutat ?
Sabes que dins le campestre,
Despei pauc, t'an pla palpat.
Cresios pas de trouba mestre;
Mais, certos, t'an pla atrapat.

[1] Le reste de la chanson n'a pas été transcrit ; elle devait avoir encore deux strophes, si l'on en juge par l'espace laissé en blanc.

[2] Le ms. donne *Alc galant*, ce qui ne présente aucun sens.

[3], [4] Vers irréguliers et probablement mal copiés.

[5] Grand faubourg au pied de la cité de Carcassonne.

Digitized by Google

—Te juri sur ma counsienço
Que n'ai pas fait res de mal,
Mais que bos? Prengan patienço,
Moun sort sario pus fatal.
Si passoun le badinatge,
T'aboué sinceromen
Qui saran per le doumatge
Peleu, yeu, perdro le sen.

—Ai'gut tort, yeu, ba couflessi,
De dintra dins soun oustal:
Coussi boullos que faguessi
Per neteja coumo cal
L'habit et la redingoto?
Per tout eri fanguejat;
Jusquos a la mateloto,
De per tout eri sullat.

G — Pourbu que la pocho tinde,
L'on pot mettre dins de pots
Qualquos aucos, qualquo guinde,
Per millou dire en dous mots,
D'ount as agut, y'a pas gaire,
Les dous qu'éroun a la sal?
Las gens parloun pas en l'aire,
Nous dounoun fosso baral.

G — Tu pensabes que la ruso
Chès Ourmet fagues'effet,
Dins uno crambo recluso
Me negos toujours l'effet.
Per menti, ne balles millo.
Coussi dire qu'as soupat
Aquel ser dedins la bilo
Que la gardo t'a palpat?

— Y a pas mai d'uno mesado,
En m'enanant passeja
Tout soulet l'apredinnado
Sul cami de Palaja [1],
Rencountreri sus mous passes
Uno rengado de piots;
Causisgairi les pus graces,
En pagant coumo diriots.

—Cresio de coubri ma fauto
En deguisan la bertat.
Le cop qu'abios sur la gauto
M'abio tout descouncertat.
Les garçous de la boutigo
Et lour mestre, de councert
Soun les auteurs de la ligo
Qu'ant tout mes al descoubert.

La neit demoura deforo!
Qual estre sans jujomen.
Animal, bestio, peccoro,
Digos, ount abios le sen?
Ageres l'affrount, l'audaço,
D'ana tusca chès Ourmet:
Saurion pas ço que se passo,
S'eres salle, s'eres net.

G — Les mestres en chirurgio
Soun fort escandalisats;
Dins l'art d'ostiologio,
Fort souben an reprimat
Tous semblables qu'on atrapo.
S'estre tant mal coumpourtat [2],
Plino, Galien, Esculapo,
En prouscrit m'an coundamnat.

(A suivre.)

[1] Petit village du canton de Carcassonne.

[2] Vers peu compréhensible et probablement mal copié.

Digitized by Google

UNE LETTRE INÉDITE EN VERS

DE L'ABBÉ NÉRIE

Le premier chapitre de mon *Essai sur l'histoire littéraire des patois du midi de la France au XVIIIe siècle*, qui vient de paraître dans la *Revue pour l'étude des langues romanes*, a été consacré en entier à une pléiade d'abbés poëtes ayant su charmer leurs loisirs par la culture de la poésie patoise. C'est à ce groupe que se rattachent encore quelques ecclésiastiques qui, venus après ceux-ci, nous ont légué d'agréables petits vers, composés également dans les idiomes du Midi.

Je place parmi eux l'abbé Antoine Nérie, né à Saint-Couat-Rive-d'Aude, le 4 décembre 1745, mort curé d'Alzonne, le 2 février 1824[1]. Ce qu'il dit du général Donnadieu et de Mina, dans sa lettre à l'abbé Courbesi, me fait rapporter la date de cette composition à l'année 1823, pendant laquelle eut lieu la campagne d'Espagne. L'abbé Nérie avait donc soixante-douze ans lorsqu'il adressa au jeune vicaire de St-Paul de Narbonne cette épître familière, dans laquelle il semble s'être complu à développer le thème contracté dans ces deux vers de Boileau :

> Mais de tous les mortels, grâce aux dévotes âmes,
> Nul n'est si bien soigné qu'un directeur de femmes[2].

Je ne pense pas trop exagérer le mérite de ce badinage en disant qu'il place le bon curé d'Alzonne tout auprès des éminents prieurs Claude Peyrot et Favre, en faisant ressortir, mieux que ne pouvaient le faire ses estimables *Chants d'Église*[3], son gracieux talent poétique[4].

Dr NOULET.

[1] Il était fils de J. Nérie, chirurgien, et de Marguerite Monceret, d'après M. de Labouisse-Rochefort. (*Préface de poésies languedociennes*, 1844, pag. 3.)

[2] Satire X.

[3] *Recueil de divers chants d'église en vers patois.* — Ce livre contient les hymnes de l'Église traduites en languedocien. Il a eu quatre éditions ; la dernière, parue après la mort de l'auteur, en 1827

[4] Je dois la copie de cette lettre à feu M. Daveau, auteur de *las Poésios bariados*. Carcassonne, 1841, in-8°.

Digitized by Google

LETTRO DÉ MOUSSU NÉRIO, RITOU D'ALZOUNO,

Adressado à Moussu Courbesi, bicari de Sant-Paul, à Narbouno, per l'intermédiari de Moussu Rous, marchand coulpourtur.

Aïchi lé brabé Moussu Rous
Que passejo sas marchandisos,
En séménan fosso camisos,
Lançols, sarro-caps, moucadous,
Per recoulta dé papierous.
Proufitareï de soun passatché
Per bous diré, Moussu l'abat,
Dins nostré jargou dé bilatché,
Sans emplouya las fourmulos d'usatché,
Qué bous souëti bounhur, lounguo bido, santat.
Per abouri moun souët, mangés pas dé candelos :
Seloun les médécis, las beillos soun cruelos,
La glorio n'es q'uno illusiou ;
Cal pas préné rés trop al biou.
Estacats-bous à las débotos ;
Aquos bostré milhou partit :
Aquel trabal porto soun fruit ;
D'aqui bendran bounos coumpotos,
Counfituros, souëns empréssats,
Qué méritoun d'estre croumpats
Per un bricou dé coumplasenço.
Quand sarex al parlouër, brusquex pas l'aoudienço :
Fémelos aïmoun lé caquet,
Aquo fa pas mal al buffet.
En benen de Sant-Paul, per mangea la salado,
Troubarex uno marmelado
Qué bous adoucira 'l gouzié ;
Sanço counta qualqué panié
D'aquélos prunos tant présados,
Dé pechos d'Illo pla flourados,
Bengudos la neït pe'l courié ;
Courbési, l'aïmablé mestié !
Daïchats as biels dé l'escouado,

Digitized by Google

A Darboun, Joubert et Bourgado,
De trouna countro's pecadous;
Direx un mot, sé cal, mais maïnachesats-lous.
Atal, tranquillomen, menarex bostro barquo,
Jusquos al moumen qué la Parquo,
Un jour que sara pas d'humou,
Bendra coupa lé fial dé bostro bido,
Et qué d'un saout dé la troupo bénido
Anex groussi le mountaïrou.
A nostres Majourals daïchats la poulitiquo,
Les affas aniran coumo pouïran ana:
Qué nous enjaoutan qué Mina
Morio dé fiebré ou dé couliquo;
Qué Dounadiou lé fasquo prisounié
Ou qué toumbe rambat d'un esclat dé mourtié?
Aquos pas briquo nostre affairé,
Tampis per él, daichen lé faire;
Se mal ï'arribo, b'a cerquat.
Yeou bouli pla que s'en sourtisquo,
Entenden-nous, mais qué sé counbertisquo,
Ou sinou qué tengo butat.
Coussi qu'ané, toujour librat-bous à cor-joyo;
Daïchats diré 's papiés, bous troublex pas jamaï;
Biouréx qualqué lustré dé maï,
Sé sabex prene 'l tens coumo Dious bous l'emboyo.
Mais aqui gna prou, finisquen:
S'en dizio maï, créyots qué perdi lé boun sen;
Cependant n'eï boulgut que riré;
Aoutant s'en enporto lé ben.
Se cal fini seriousomen,
Moussu l'abat, n'ei qu'a bous diré
Que bous aïmi sinceromen.
Gardax-mé per rémerciomen,
Sé jamaï tourni bes Narbouno,
Qualqué gourmandiso pla bouno,
Et cap à cap la friparen.
Bounjour, brabé Moussu, sans aoutre coumplimen.

Digitized by Google

LI DOS FEMO[1]

Ero casto, e jamai pèr si dóuci caresso
Creseguè d'atuba la carnalo cremour.
Per elo ère un enfant; la cresiéu ma mestresso!
Mai jamai s'avisè, paure! de moun amour.

Alor, pèr lou couvènt, lou bon Diéu me l'a presso.
L'ai plus visto dempièi aquéu terrible jour;
Mai de soun souveni m'es douço l'amaresso,
E moun cor trafiga lou gardara toujour!...

L'autro avié chaupina sa bello raubo blanco.
Folo, l'avié 'strassado! e pendoulavo i branco
De l'aubre ounte Satan enfantè lou peca!

Ero bello, superbo!... Eh bèn! acò m'escranco;
E la vido dins iéu sèmblo que se desranco,
Quand pènse que dóu det ai ausa la touca!....

M. Frizet.

Perno, nouvèmbre 1872.

LES DEUX FEMMES

Elle était chaste, et jamais par ses douces caresses — elle ne crut allumer la charnelle ardeur. — Pour elle, j'étais un enfant-je la croyais ma maîtresse! — Mais jamais elle ne s'avisa (mal heureux!) de mon amour.

Alors, pour le couvent, Dieu me la prit. — Je ne l'ai plus vue depuis ce terrible jour. — Mais de son souvenir l'amertume; m'est douce, — et mon cœur transpercé le gardera toujours.

L'autre avait foulé aux pieds sa belle robe blanche. — Folle, elle l'avait déchirée! — et elle pendait aux branches — de l'arbre sur lequel Satan enfanta le péché!

Elle était belle, superbe... Eh bien! cela m'écrase; — et il semble qu'en moi la vie s'arrache, — quand je pense que du doigt j'ai osé la toucher!....

M. Frizet.

Pernes, novembre 1872.

[1] Provençal, sous-dialecte d'Avignon et des bords du Rhône.

Digitized by Google

LI FUEIO NOUVELLO[1]

A TEODOR AUBANEL

O prima vera, gioventu del anno!
Gioventu, prima vera della vita!
(Metastàsi.)

Veici lou bèu tèms di fueio nouvello,
Bèu tèms di desir e di pensamen,
Tèms d'ama li bello :
Sus la courbo-dono e la cabridello
La luno clarejo amourousamen.
Veici lou bèu tèms di fueio nouvello,
De la fam d'amour e di pensamen !

Caminen bèn plan dins la valounado,
Parèu pèr parèu, lis iue dins lis iue,
L'amo encadenado !
Nous souciten pas dis ouro sounado ;
Car lou tèms es sol e douço la nieu.
Caminen bèn plan dins la valounado,
Lou fio dins lou cor e la flamo is iue !

Quand auren plus set de vòsti caresso,
Nous assetaren sus vòsti faudau,

LES FEUILLES NOUVELLES

A THÉODORE AUBANEL

O printemps, jeunesse de l'année
Jeunesse, printemps de la vie !
(*Métastase.*)

Voici le beau temps des feuilles nouvelles, — beau temps des désirs et des doux pensers, — temps d'aimer les belles : — sur la *cabridelle* et le narcisse — la lune répand sa clarté avec amour. — Voici le beau temps des feuilles nouvelles, — de la faim d'amour et des douces pensées.

Cheminons bien lentement dans la vallée, — couple par couple, les yeux dans les yeux, — l'âme enchaînée ! — Ne nous soucions pas des heures sonnées, — car le temps est calme et douce la nuit.— Cheminons bien lentement dans la vallée,— le feu dans le cœur et la flamme aux yeux.

Quand nous n'aurons plus soif de vos caresses, — nous nous

[1] Provençal, sous-dialecte d'Avignon et des bords du Rhône.

Digitized by Google

O nòsti mestresso !
E nous bressarés emé grand tendresso,
En cansounejant sus d'èr fouligaud.
Quand auren plus set de vòsti caresso,
Nous endourmiren sus vòsti faudau !

E de-longo ansin, pèr noblo inchaiènço,
Viéuren de poutoun e de fres pantai,
En pleno jouvènço !
Metren en bèu vers li mot de Prouvènço,
E jamai n'auren un autre travai !
E de-longo ansin, pèr noblo inchaiènço,
Viéuren que d'amour e que de pantai.

Mai es court lou tèms di fueio nouvello,
Tèms dis estrambord e di bonur franc,
Tèms di causo bello !
La fueio s'espòusso e l'esprit trampello ;
Sian un pau pouèto à peno à vint an !
Oh ! qu' es court lou tèms di fueio nouvello,
Dis entousiasme e di bonur franc !....

M. Frizet

A-z-Ais, 21 d'abriéu 1874.

reposerons sur vos tabliers, — ô nos maîtresses ! — Et vous nous bercerez avec grand'tendresse, — tout en *chantonnant* sur des airs joyeux. — Quand nous n'aurons plus soif de vos caresses, — nous nous endormirons sur vos tabliers.

Et toujours ainsi, par noble insouciance, — nous vivrons de baisers et de rêves frais, — en pleine jeunesse ! — Nous mettrons en beaux vers les mots de Provence, — et jamais nous n'aurons un autre travail. — Et toujours ainsi, par noble insouciance, — nous ne vivrons que d'amour et que de rêves.

Mais il est court, le temps des feuilles nouvelles ! — temps des enivrements et des bonheurs sans mélange, — temps des choses belles ! — La feuille tombe en poussière et l'esprit languit : — nous sommes un peu poëtes à peine à vingt ans ! — Oh ! qu'il est court le temps des feuilles nouvelles, — des enthousiasmes et des bonheurs sans mélange !...

M. Frizet.

Aix, 21 avril 1874.

Digitized by Google

SOUNET

—

Tis iue clar, azuren, souto ti lòngui ciho,
Soun tant pur que lou cèu se ie miro dedin;
Evo, en sourtènt di man de Diéu dins lou jardin,
Èro pas mai que tu divino, o blanco fiho !

Pèr un soulet regard, pèr la mendro babiho,
Toun sang superbe e viéu cour souto lou satin
De ta pèu roso — autant que la roso au matin;
Dins lou boumbet redoun toun sen tèn plus sesiho.

Quéti frésqui bouqueto e que rire d'enfant !
D'un poutoun de ti bouco, o vierge, ai set, ai fam !...
— N'a jamai embrassa que si pichòti sorre;

Pauro e bravo, s'envai à la gàrdi de Diéu !
La jouvo sarié rèino e fado, se poudiéu :
Saup pas, saupra jamai soulamen que l'adore.

Teodor Aubanel.

SONNET

Tes yeux clairs, azurés, sous tes longs cils, — sont si purs que le ciel se mire dedans ; — Ève, au sortir des mains de Dieu, dans le jardin, — n'était pas plus que toi divine, ô blanche fille !

Pour un seul regard, pour le moindre babil, — ton sang superbe et vif court sous le satin — de ta peau rose autant que la rose matinale; — dans le corsage rond, ton sein est impatient.

Quelle fraîche bouche et quel sourire d'enfant ! — D'un baiser de tes lèvres, ô vierge ! j'ai soif, j'ai faim !...—Elle n'a jamais embrassé que ses petites sœurs ;

Pauvre et sage, elle s'en va à la garde de Dieu ! — La jeune fille serait reine et fée, si je pouvais : — elle ne sait pas, elle ne saura jamais seulement que je l'adore.

Théodore Aubanel.

[1] Provençal, sous-dialecte d'Avignon et des bords du Rhône.

Digitized by Google

UNA VESPRADA[1]

Lou vèspre d'un bèu jour de prima,
M'en retournave dau bouscàs ;
Dau sèrre aviei gandit la cima
En escalant la dralha prima
Que se bigorsa dins l'ermàs.

D'aqui vesiei tout lou terraire,
E la palus e lous estancs,
E las barquetas de pescaire,
Largant la vèla de tout caire,
Couma un vol d'enormes gabians.

Plan-planet lou sourel moulava,
E jouta sous rais d'agalis,
Que tout-escasseta escampava,
La bouscassilha se tenchava
D'oumbra, de poulpre, de rubis.

Vesiei trementi la ramada
A l'alen dau labech tebés,
Ansin qu'una jouina mainada,

UNE SOIRÉE

Le soir d'un beau jour de printemps, — je m'en revenais du grand bois. — De la montagne j'avais atteint la cime, — en gravissant l'étroit chemin — qui se tord dans les garrigues incultes.

De là je voyais tout le terroir, — et les marais et les étangs, — et les petites barques de pêcheur, — déployant la voile de tout côté — comme un vol d'énormes mouettes.

Doucement descendait le soleil ; — sous sa lumière oblique — et qu'il laissait tomber à peine, — le bois touffu se teignait — d'ombre, de pourpre et de rubis.

Je voyais trembler la feuillée — sous l'haleine tiède de la brise de mer, — ainsi qu'une jeune fille — lorsqu'elle entend la voix

[1] Languedocien, sous-dialecte de Montpellier (Lansargues et ses environs).

Digitized by Google

Quand ausis la vos ben-aimada
Dau jouvent de longa aproumés.

Au broun-broun de la douça aureta,
Au cascarelet cridadis
Dau gril amagat dins l'erbeta,
Au cant galoi de la lauseta,
S'apoundiè lou brousin dau nis.

Entre-tems un bram de rasclausa
S'aubourava de vers-anlai ;
En barroullant de lausa en lausa,
Veniè boumbi contra la bausa
Quilhada a-mount couma un relai.

E baumassa e coumba founsuda
Degaugnavoun lou bram dau gourg,
Couma la manada banuda,
Quand lou tau, de sa vos garruda,
Saluda lou levà dau jour.

Quoura tancat dins la dralheta,
Alenave en granda afecioun,
Lou dous perfum de la viauleta,

bien-aimée — du jeune homme qui lui a été promis il y a longtemps.

Au bruissement du vent si doux, — au cri allègre — du grillon caché dans les basses herbes, — au chant joyeux de l'alouette, — s'ajoutait la rumeur (qui s'échappe) des nids.

Par moments, le grondement d'une écluse — s'élevait de là-bas ; — en roulant de roche en roche, — elle venait frapper l'escarpement — perché là-haut comme une corniche.

Et caverne et vallée profonde — contrefaisaient le mugissement du gouffre ; — de même que la troupe à cornes — quand le taureau, de sa forte voix, — salue le lever du jour.

Tantôt arrêté dans le petit chemin, — je respirais avec grand plaisir — le doux parfum de la violette, — belle fleur dont l'odeur seule — fait deviner la retraite cachée.

Tantôt je cheminais sur le coteau ; — moissonnant au milieu des houx, — la giroflée sauvage, — qui entr'ouvrait à la fraîcheur — son beau calice sentant le miel.

Digitized by Google

Bèla flour que l'audour souleta,
Fai devignà lou rescoundoun,

Quoura dralhave la coustieira,
Maissounant, entre l'agalous,
La girouflada de grausieira,
Qu'abadalhava à la fresquieira
Soun bèu calice melicous.

Quand una flour ben mai poulida,
Que girouflada e jaussemin,
Pus fresca qu'una margarida
Tout-escasseta entre-dourbida,
Espelis dins l'estrech camin.

Era Janeta la lacheira
Que s'en retournava dau cast;
Soun selhounet sus la testieira,
Lou drapet més en bandoulheira,
Au grat dau vent floucant detràs.

Sense fa cas, la jouina filha
Seguis sa vìa en zounzounant.
De-longa à travès la ramilha,
Vesiei flouquejà sa raubilha
Au trelus dau sourel couchant.

Lorsqu'une fleur bien plus belle — que giroflée et jasmin, — plus fraîche qu'une marguerite — à peine ouverte, — apparaît dans l'étroit chemin :

C'était la laitière Jeanne — qui s'en revenait de la bergerie, — son petit seau [1] sur la tête, — le *drapet* [2] mis en sautoir — au gré du vent jouant derrière.

Sans faire cas de rien, la jeune fille — suit sa route en fredonnant ; — longtemps à travers les branches, — au rayonnement du soleil couchant, — je vis passer et jouer sa robe.

[1] La *selha* ou *selhounet* est une sorte de vase, soit en bois, soit en ferblanc, dont on se sert pour traire les brebis.

[2] *Drapet*, pièce d'étoffe de couleur presque toujours sombre, que les femmes des environs de Lansargues portent sur la tête et les épaules pour se garantir du froid ou des grands vents.

Digitized by Google

De cops vesiei que s'arrestava,
Espinchant, mais de rescoundoun,
Lou pastre qu'aval auboissava
Ce que la jouva zounzounava
En pasturgant soun escachoun.

Despioi bon brieu s'èra avalida
E couma dins un dous pantai,
Me semblava, per l'esclarcida,
Entre-veire sa cara ardida,
Soun bèu desar, soun poulit biais.

Entrament lou jour trascoulava
E l'auba seguissiè plan-plan ;
A bèles pauquets mirgalhava
La nivoulina linja e blava
De vermìa, d'or e de blanc.

Pus de murmur dins la ramada,
La labechada aviè vermat ;
Pus de bresil de cauquilhada,
Ni d'auboi dins la valounada :
Lous pastres venièn d'estremà.

Soulament dins la plana fousca,
Granoulha au rieu e, sus lou pioch,

Parfois je la voyais s'arrêter, — épiant, mais en cachette, — le pâtre qui là-bas, — en promenant son troupeau, — jouait sur le hautbois — ce que la jeune fille fredonnait.

Depuis un moment elle venait de disparaître, — et, comme dans un doux rêve, — à travers la clairière, il me semblait — entrevoir son visage hardi, — son allure aisée, sa jolie tournure.

En même temps le jour disparaissait — et lentement suivait le crépuscule;— petit à petit, il diaprait—de vermillon, d'or et de blanc, — les nues légères et bleues.

Plus de murmure dans les rameaux : — la brise de mer avait cessé ;— plus de gazouillement de cochevis,— ni de haut-bois dans le vallon : — les pâtres venaient d'enfermer (leurs troupeaux).

Seulement, dans la plaine obscure,— grenouille au ruisseau, et,

Digitized by Google

La chota amourousa que sousca,
E lou roussignòu dins la bousca,
Entounoun lou siaume de nioch.

Mais lou fare de Lespigueta
Regassa soun iol sus la mar;
Fora sa bauma, la luseta
Aluca sa prima velheta;
A-mount apareis lou Lugar.

Dor lou levant que s'encoulora,
Despioi que lou jour a falit,
M'acamine d'ailai en fora;
Couma arribave en ma demora,
La luna veniè d'espeli.

A. LANGLADA.

sur le pic, — la chouette amoureuse qui gémit — et le rossignol dans le bois, — entonnent le psaume de la nuit.

Mais le phare de Lespiguette — ouvre son œil démesuré sur la mer; — au dehors de son trou, le ver luisant — allume sa petite lumière; — là-haut apparaît le *Lugar*.

Du côté du levant, qui se colore — depuis que le jour a cessé, — je m'achemine de suite; — comme j'arrivais dans ma demeure, la lune venait de se lever.

A. LANGLADE.

Digitized by Google

LOU LINOT VIAJAÏRE[1]

Un marin qu'anavo dins l'Indo
Aviò pres un linot à bord de soun vaissèl.
Tout lou mane del jour l'aucèl
Bresilhavo ambé sa vouès lindo.
Lou mestre aimavo sas cansous
Qu'i remembravou sa familho;
Tabé n'ero pas paressous
Per li dounà beure e mangilho.

Mai d'un ome aviò mal de mar
Quand, folo, l'oundado sautavo;
Mais lou linot res noun crentavo;
E lou marin qu'ero de quart
Tremoulavo sus la duneto,
Qu'ero pas jamai en retard
Per faire ausi sa cansouneto.

Enfin, quand es las de courri
E de fa lou mounto-davalo,
Lou bastiment ven faire escâlo

LE LINOT VOYAGEUR

Un marin qui allait dans l'Inde — avait pris un linot à bord de son vaisseau. — Tout le long du jour, l'oiseau — gazouillait avec sa voix claire. — Le maître aimait ses chansons, — qui lui rappelaient sa famille; — aussi il n'était pas paresseux — pour lui donner le boire et le manger.

Plus d'un homme avait le mal de mer — quand, courroucée, la vague bondissait; — mais le linot ne craignait rien, — et, lorsque le marin qui était de quart — tremblait sur la dunette, — il n'était jamais en retard — pour faire entendre sa chanson.

[1] Languedocien, sous-dialecte de Béziers. — Cette fable est détachée du nouveau recueil de poésies que doit prochainement publier l'auteur des *Vesprados de Clairac.*

Digitized by Google

Dins lou païs del coulibri.
Es ancrat dins uno ribieiro.
La gabio que ten prisounieiro
La bestiolo al mat d'artimoun
Es clavelado.... Elo, d'amount,
Vei dins la campagno, roustido
Per lou soulel de la Flourido,
Un fum de poulits aucelous
Pus pichots qu'uno bouscarido,
Que dins l'èr semblou de carbous,
Que la flambo del rai embraso;
Diriàs rubis, safir, toupazo,
Qu'ambé d'alos coumo l'aucèl
Volou joust la capo del cièl.

En vegent aquelo aucelilho,
Qu'emberlugo, taloment brilho,
Lou linot es tout estounat.
Ero, avant, fier de sa petrino,
Pintrado en coulou cremesino;
Amiravo lou serenat,
L'arniè, l'auriol ensafranat....
A soun uel parés pallinouso
Sa petrino; aqueles aucèls

Enfin, à force de courir — et de monter et de descendre, — le bâtiment vient faire escale — dans le pays qu'habite le colibri. — Il est ancré dans une rivière. — La cage qui retient prisonnière — la petite bête au mât d'artimon — est clouée; elle, de là-haut, — voit dans la campagne rôtie — par le soleil de la Floride — une nuée de jolis oiseaux — plus petits qu'un bec-fin, — qui, dans l'air, ressemblent à des charbons — que la flamme du soleil embrase. — Vous diriez des rubis, des topazes, des saphirs, — qui, avec des ailes d'oiseau, — volent sous la voûte du ciel.

En voyant ces oiseaux — dont le plumage éblouit, tant il est brillant, — le linot est tout étonné. — Il était auparavant fier de sa poitrine — peinte en couleur cramoisie; — il admirait le guêpier, — le martin-pêcheur, le loriot couleur de safran.... — A son œil (maintenant) paraît pâle — sa poitrine; ces oiseaux, qui avant

Digitized by Google

Qu'avant li semblavou tant bèls
N'òu plus qu'uno coulou terrouso,
Despèi qu'a vist lous passerats
Argentats e toutes daurats
D'aquélo countrado ufanouso.

Devou, coumo lou roussignol,
Cantà, penso nostro bestieto ;
Mais, per tant qu'estire lou col,
Que dourbigue soun aurelheto,
N'ausis pas res sounque lou soun
De sas alos que fòu voun-voun
Coumo las d'uno tardarasso,
D'un tavot ou d'uno mouscasso.

— Acòs es, segur, de boun toun
De fa coumo aquelo aucelilho,
De la naturo meravilho,
Que jamai dourbis pas lou bec
Per bresilhà, dis l'aucèl nec.
E se bouto dins la cervèlo
De segui la modo nouvèlo
E d'imità lous coulibris.
Atal faguèt : lou bel cantaire
Demourèt mut d'aquel afaire.

lui semblaient si beaux, — n'ont plus qu'une couleur terreuse, — depuis qu'il a vu les oiseaux — argentés et tout dorés — de cette contrée magnifique.

Ils doivent, comme le rossignol, — chanter, pense notre petit animal ; — mais il a beau étirer le cou, — ouvrir sa petite oreille, — il n'entend que le bruissement — de leurs ailes, qui font un bourdonnement — semblable à celui des ailes d'un engoulevent, — d'un taon ou d'une grosse mouche.

Il est certainement de bon ton — de faire comme ces oiseaux, — merveilles de la nature, — qui n'ouvrent jamais le bec — pour gazouiller, dit l'oiseau niais. — Et il se met dans la tête — de suivre la nouvelle mode — et d'imiter les colibris. — Ainsi fit-il, et le beau chanteur — resta muet de cette affaire.

Digitized by Google

Mai d'un, aiçi coumo à Paris,
Qu'a fach sabi pas quant de viages,
N'a coupiat que lous usages
Lous pus sots de cado païs.
Es que toutos al bosc vivou pas las linotos ;
Dins las vilos se vei fosso testos pichotos.
Aquel autou l'a coumo acò
Que sap per cor Vitor Ugo,
E que dins sas rimos bufècos
N'imito jamai que sas dècos.

Aquelo filheto es atal :
Quand arribèt de soun oustal
A Toulouso, la gavachouno
Aviò'n gaubi tout natural ;
Ero aimabloto e galantouno,
E la seguissiòu lous galants.
Per estre restado dous ans
Al servici d'uno coumtesso,
Vol prene sous èrs de noublesso ;
Parlo pas pus que francimand,
Qu'escorjo coumo un Alemand.
Atabé, quand s'es entournado
A soun mas de Canto-Perdris,
De la veire tant empesado,

Plus d'un, ici comme à Paris, — qui a fait je ne sais combien de voyages, — n'a copié que les usages — les plus sots de chaque pays : — c'est que toutes aux bois ne vivent pas les linottes ; — dans les villes, on voit beaucoup de têtes petites. — Cet auteur l'a ainsi faite, — qui sait par cœur Victor Hugo, — et qui, dans ses rimes stériles, — n'imite jamais que ses fautes.

Cette fillette est telle aussi : — quand elle arriva de sa maison — à Toulouse, la petite montagnarde — avait une grâce toute naturelle ; — elle était aimable et gentille — et les amoureux la suivaient.— Pour être restée deux ans — au service d'une comtesse,— elle veut prendre ses airs de noblesse ; — elle ne parle plus que français, — et elle l'écorche plus qu'un Allemand. — Aussi, quand elle est revenue — à son hameau de Chante-Perdrix, — de la voir

Digitized by Google

Tout lou vesinage n'a ris
E lous galants l'òu fourviado.

Ne poudriò noumà tant e tant
Que, coumo d'aucèls de passage,
Barrulou tout lou loung de l'an
E tornou bestios coumo avant,
Mais pla pus sots, à soun vilage.

Gabriel Azaïs.

aussi empesée — tout le voisinage a ri, — et les galants se sont écartés d'elle.

J'en pourrais nommer je ne sais combien — qui, comme des oiseaux de passage, — roulent (par le monde) tout le long de l'année, — et qui reviennent bêtes comme avant, — mais bien plus sots, à leur village.

Gabriel Azaïs.

Digitized by Google

A LAURO[1]

Celestialo visioun — anjo ou femno — gisclado
Del frount adoulourit d'un troubaire majour!
De l'eterno Bèutat o frucho benurado!
De l'aubre felibrenc prumiè boutoun en flour!

Antan as espelit dins aquesto encountrado,
Ounte rajo del ciel lou soulel e l'amour,
E sos l'encarnacieu pouetico, adourado,
De nostre apassiounat e resplendent Miechour.

A tu lous cants sacrats, lou triounfle e la *joio!*
As ispirat Petrarco, i douneros la voio
D'enaurà dins soun vers en un mème trelus

Sas dos grandos amours : la Bèutat, la Patrìo,
Que lou mounde espantat oublidarà pas pus,
E serés inmourtals, Lauro e tus, Italìo!

A LAURE

Céleste vision — ange ou femme — jaillie — du front souffrant d'un grand poëte! — O fruit bienheureux de l'éternelle Beauté! — De l'arbre des félibres premier bouton épanoui!

Autrefois, tu naquis dans ce pays — où coule à flots du ciel le soleil et l'amour, — et tu es l'incarnation poétique, adorée, — de notre Midi passionné et resplendissant.

A toi donc les chants sacrés, le triomphe et les *joies!* — Inspiratrice de Pétrarque, tu lui donnas la volonté — d'élever dans ses vers à la même splendeur

Ses deux grandes amours : la Beauté, la Patrie; — le monde émerveillé ne les oubliera plus, — et vous serez immortels, Laure et toi, Italie!

[1] Ces deux sonnets (en languedocien, sous-dialecte de Béziers et de ses environs) ont été lus à la *felibrejade* de la Barthelasse, le 20 juillet 1874.

Digitized by Google

A PETRARCO

Cinq cents ans avalits, l'Italio e la Franço,
Unidos dins la pas e dins un mème amour,
Venou per sagelà la pacho d'amistanço
Que dèu estre la le des poples.... quauque jour.

Dins l'antico cieutat papalo, l'alegranço,
Lous cants e l'estrambord de la foulo en rumour,
Saludou toun grand noum, Petrarco; l'assistanço
Se crei al Capitoli ambé segnous e Court.

N'i a que lou tems i'apound l'oublid; — a tu, la glorio!
Tous lauriès òu crescut; lou temple de Memorio
T'alando sous pourtals; tout es en fernisoun!

Vrai; — mais a pas sentit, ta caro pallinouso[1],
L'alé suau e fresc de la bouco amourouso
De Lauro, e n'es estado — ai las! — pas mai qu'un noum!

Frederic DOUNADIEU.

En Avignoun (La Barthalasso), juliet 1874.

A PÉTRARQUE

Cinq cents ans écoulés, l'Italie et la France,— unies dans la paix et dans un même amour,— viennent ici sceller le pacte d'amitié — qui doit être un jour la loi des peuples.

Dans l'antique cité papale, l'allégresse, — les chants et l'enthousiasme de la foule en rumeur, — saluent ton grand nom, Pétrarque! L'assistance — se croit au Capitole, au milieu des seigneurs et de la Cour.

Aux uns, le temps apporte l'oubli; à toi (il ajoute), la gloire! — Tes lauriers ont grandi: le temple de Mémoire — à deux battants t'ouvre ses portes; tout ressent le frisson (des grandes choses).

Oui; — mais elle n'a pas senti, ta face pâlie,— l'haleine suave et fraîche de la bouche amoureuse — de Laure, et elle ne fut pour toi, hélas! guère plus qu'un nom!

Frédéric DONNADIEU.

Avignon (La Barthelasse), juillet 1874.

[1] « Croyez-moi! s'il est possible, dans une certaine mesure, de simuler » la maladie, on ne couvre pas à volonté son visage d'une pâleur mor- » telle; et *vous connaissez ma pâleur*, vous savez quel chagrin continu » me dévore! » (PÉTRARQUE, *Épitre IX*, liv. II.)

Digitized by Google

BIBLIOGRAPHIE

Le Dialecte poitevin au XIIIe siècle

M. Adolf Tobler a rendu compte de cet ouvrage dans le Recueil intitulé *Gottingische gelehrte Anzeigen*, 11 novembre 1874. C'est un article très-travaillé, duquel je dois extraire, pour ceux de nos lecteurs qui ont fait acquisition de mon mémoire, tout ce qu'il leur importe de connaître.

Voici d'abord la liste des erreurs, parfois graves, que M. A. T. a signalées et corrigées.

P. 2, l. 18, de sa [vi]e, *lisez* : de s'a[rm]e. — P. 6, l. 8, *placez* ne *avant* devom. — P. 13, l. 25, *supprimez* de *devant* la poesté. — P. 15, l. 10-12, *lisez* : quar si li cors... si cum ol est dreiz, si ira le cors.. — P. 18, l. 4, quar nostre sire, *lisez* : quant nostre sire. — P. 24, l. 4, qu'autre si, *lisez*: que, si ..; l 5, quar autresi, *lisez* : qu'autresi...; l. 12, il ne fust vertuz, *lisez* : il ne fust vestuz. — P. 26, l. 18, *placez* faire *avant* la feste. — P. 36, l. 10, se puent maumettre, *lisez* : lé (*ou* les), etc.; l. 16, se, *lisez* : le. — P. 58, l. 6, qui furent appelées aucunement, *lizez* : ancienement.— P. 60, l. 5, *et c.* amé, amei, *lisez* : amoi.— Le copiste, qui confond parfois l'*o* et l'*e*, aura lu *ameï*, qu'il aura ensuite écrit, comme il le prononçait, *amé*. — P. 1, 74, 1, veit nom, *lisez* : veit l'om. (Il est possible que *n'om* = *l'om* ne fût pas une faute : aujourd'hui, dans les mêmes pays, on dit indifféremment « *on* voit » et « *n'on* voit ».—*Ibid.* l. 3, *effacez* la repentance.— *Ibid.*, l. 14, gèment, *lisez* : geünent.—P. 86, l. 25, enclosures, *lisez* : encloëures. (Il y a bien enclosures dans le ms.). — P. 90, l. 10, *mettez un point après* grant desaif lo terz jor; *et* l. 19, *mettez une virgule après* lor enveia, *au lieu d'un point*. (*Desait* = *tristesse*, comme l'observe M. A. T. et non *joie*, comme je l'avais dit dans le Glossaire).— P. 96, l. 22, le ms. donne bien *poisteté*. — P. 97, l. 12, ou par. o[1] escorpion, *lisez* : ou par o. (ovum) escorpion. — P. 111, l. 27, periz, *lisez* : petiz.—P. 141, l. 4, *effacez* pechez. (Le sens de *s'en vos ne remaint* est en effet celui qu'indique M. A. T., *nisi quid impedimenti remanserit in vobis*. — P. 171, l. 16, e tu es iqui seré, *lisez*: e tu es iqui, sire.—P. 186, l. 23, mainz, *lisez* : nienz. — P. 192, l. 26, tantes, *lisez* : tot tens. — P. 197, l. 9, fil au jude, *lisez* : fil au vi (= vif) Dé.—*Ibid.*, l. 46, filz de lo ju, *lisez* : filz De lo vi. — P. 203, l. 3, *lisez* : les festes de l'an, après les festes N. S. E quant.

[1] Le ms. donne bien *par .o. escorpion*

Digitized by Google

J'accepte aussi l'interprétation que M. A. T. donne de *igneaus* =*proclivis ad celera peccata*, p. 22, l. 25 ; de *s'entraiet* = *se inde trahat*, p. 84, l. 22; de *quore* = *qu'ore* = *qua hora*, p. 108, l. 31; de *ruant* = *rugiendo*, p. 216, l. 24.

A cette liste, dressée par M. A. T., il faut joindre d'autres erreurs qu'il n'a pas signalées : — P. 92, l. 17, esbahiz, *lisez* : esbaloiz, avec le ms. C'est à M. Chabaneau que je dois cette indication. — P. 23, l. 29, chebrine, *lisez* : chebrune, avec le m. Cf., pour l'authenticité de cette forme, *Podio Cabruno*, *Puy Chabru*, dans le Cartulaire de l'abbaye de Saint-Etienne-de-Baignes (*passim*), l'espagnol *cabruno* et le portugais *cabrum*. — P. 105, l. 5 : *dozène*, lisez : *dezène*. — P. 210, l. 17, marchanderie, *lisez* : marcheandie (*avec le ms.*).

Voilà pour les corrections qui me paraissent certaines. Passons maintenant à celles que je crois, ou mal fondées, ou douteuses.

P. 12, l. 19, et p. 13, l. 1, la leçon *on ceus* pour *ons ceus* n'est pas « absurde », car la chute de l'*s* plurielle à la fin de l'article simple ou composé est précisément une des particularités du dialecte poitevin; cf. *lé* = *les*, *dau* = *daus*, p. 231. Si M. A.T. avait lu avec plus de soin le passage de la Grammaire où je signale cet « accident » orthographique (*on* = *ons*), il n'aurait pas tranché la question si légèrement. — P. 28, l. 13, M. A. T. observe justement que *offerreit* ne peut venir de *offendre*, mais je ne comprends pas bien la correction qu'il propose « *o ffereit*. » Est-ce pour *o ferreit* = *id faceret*? Dans ce cas, il y aurait une *f* de trop. Peut-être devrait-on conserver l'orthographe du ms. *offerrit*, qu'on dériverait d'une forme *offerir* = * *ob-ferire*, forme dont je ne connais pas d'autre exemple et qui devrait être considérée comme un ἅπαξ λεγόμενον.

P. 50, l. 14, M. A. T. rétablit la préposition *por* devant « prester à usure ». Facile, il est vrai, mais inutile correction, puisque nous retrouvons ailleurs une tournure exactement semblable : — Quar nos avom, ce dit, .1. enemi, c'est li diables, qui nos agaite de jorz e de nuiz, e [*por*] non autre chose faire fors d'agaiter les pecheors e les pecheresses. Il ne nos agaite pas *por* vestir, ne *por* chaucer, ne *por* aveir qu'il nos querre, mai *por* solement l'arme de pecheor (p. 173, l. 22). — E nostre sires s'esteit cochez [por] dormir en la né (p. 41).

P. 52, l. 18 et suivantes. M. A. T. regarde la répétition des deux mêmes phrases comme une inadvertance de copiste, Je crois encore que cette répétition est voulue. C'était une manière d'indiquer l'opiniâtreté des personnages mis en scène. Nous trouvons des exemples analogues dans certaines chansons de geste, notamment dans la Chanson de Roland, où le poëte, voulant faire ressortir

Digitized by Google

l'obstination de Roland et d'Olivier, reproduit leur première altercation trois fois (str. 84, 85, 86), et la seconde deux fois (str. 131, 132), à peu de chose près dans les mêmes termes, et en se contentant de changer l'assonance.

P, 61, l. 9. *Parler honiement* ne veut pas dire, comme le croit M. A. T., « parler d'une manière unie, flatteuse, captieuse », mais « tenir des propos déshonnêtes », *inverecunde loqui*. L'interprétation de M. A. T. a contre elle les habitudes du français actuel, pour qui « parler uniment, tout uniment », signifie justement le contraire de ce qu'il suppose. De plus, il faut tenir compte de la forme même du mot, qu'on ne peut, sans lui faire violence, ramener à *uniement*.

P. 91, l. 17. *Semble* et *signifie*, noms verbaux dérivés directement de *sembler* et *signifier*, doivent être maintenus. Voir, pour l'authenticité de ces formes, les preuves surabondantes fournies par M Egger, dans son mémoire sur les *Substantifs verbaux formés par apocope de l'infinitif*. (*Revue des Langues romanes*, t. VI.) Avec le rigorisme de M. A. T., il faudrait aussi rejeter *pense* (p. 134, l. 30), doublet de *pensée* (p. 117, l. 23).

P. 104, l. 23. Il faut en effet lire «nonante e *nu* juz». «Nonante e *un* » est une faute d'impression, comme je m'en suis assuré en relisant ma transcription, et comme M. A. T. pourra s'en assurer lui-même en regardant le Glossaire, où il verra figurer le mot *nu* = *novem*. Quant aux nombres 1111. et 111., que le copiste — et non l'éditeur qui, ayant assez d'erreurs à sa charge, n'est pas obligé d'en accepter d'imaginaires — a bien écrit de cette manière, avec le point réglementaire avant et après, j'ai eu soin de les faire suivre d'un (*sic*) qui aurait dû prévenir toute fausse interprétation.

P. 111, l. 9, et 151, l. 19. M. A. T. veut qu'on lise « toz ceaus *qui* vos troverez » et non « *qu'i* vos troverez ». Il prétend que l'adverbe ou pronom proclitique ne peut, pas plus dans l'ancien français que dans le nouveau et en général dans les langues romanes, être séparé du verbe par le sujet. Je ne sais sur quoi M. A. T. appuie ses affirmations; mais, en ce qui concerne *i* ou *y* = *ibi*, elles ne sont nullement fondées. Qu'on en juge par cet exemple, que je relève dans le ms. 503 (XIVe siècle) de la Bibl. de l'École de médecine de Montpellier: — Pernez un blef drapelet, si le buillez forment en vin od sel. Puis *k'i* (= post quam ibi) vus l'averez buillit, metez desur la plaie (f° 82, r°)

P. 113, l. 43, M. A. T. corrige *por penser* en *pot penser*. Cette correction est séduisante, mais n'est pas absolument nécessaire. Dans tous les cas, ce n'est pas *pot* = *potuit*, mais *puet* = *potest* qu'il faudrait suppléer, ainsi que je l'avais d'abord conjecturé. J'ai hésité

Digitized by Google

et j'hésite encore, parce que nous trouvons dans ce texte d'autres exemples d'anacoluthes aussi fortes : Garde que tu n'en[*deis*] menger ne de crue, ne de quite en aigue, p. 181, lig. 23. — Par veraie charité, [*si est*] que nos amom De de toz noz cuers....., [Par] ovre de misericorde, si est cum Dex fera son jugement, pag. 200-201. Je sais que, pour ces particularités, comme pour d'autres qui n'ont pas encore été signalées ailleurs, on peut en rendre le copiste responsable, et y voir le résultat d'une étourderie et non la trace d'une habitude syntaxique. Mais c'est un moyen par trop commode de se tirer d'embarras. Il est plus scientifique de les noter et de les regarder comme valables, sinon comme certaines, au moins jusqu'à preuve contraire.

— P. 178, l. 18, M. A. T. lit : « Si li mostra De (p. Dex) la vie, etc... », et pag. 192, l. 10 : « Par mot essemples nos mostre De (p. Dex) sa venue... » Cette correction n'est nullement nécessaire. La leçon du ms. pouvant se soutenir, il faut la garder, quitte à mentionner celle que propose M. A. T. Dans tous les cas, ce ne serait pas la non-répétition de la préposition *de* qui ferait difficulté, puisqu'on en trouve un autre exemple dans ce même texte : — C'est à dire lo benfait daus miracles e *les* (p. des = *de* les) santez doner que l'om deit faire aus filz Israel, ceu ne deit l'om pas faire aus paiens (p. 58). Ce ne serait pas non plus la présence de cette même préposition après *mostrer*, comme le prouve cet autre exemple : — Par la doçor de son chant li aveit Dex *demostré*, tant cum à lui plot, *de* la joie que ont si amic ons ceaus (p. 83, l. 12).

— P. 187, l. 20. *Adès, que fera donc li pechères.....?* M. A. T. lit : A ! *Des* ! (= Ah ! Deus !). Cette correction, quoique plausible, ne me paraît pas nécessaire. *Adès* de *ad ipsum*, indiquant simultanéité, peut servir à marquer une conséquence immédiate, en quelque sorte simultanée, comme aujourd'hui *maintenant* dans la conversation familière. En second lieu, on peut objecter que le copiste aurait probablement écrit *Ha !* comme il l'a fait plus haut, p. 69, l. 24; p. 73, l. 16; p. 92, l. 7, « Ha ! Dex », et p. 181, l. 11, « Ha ! sire ».

— P. 202, l. 14, *maus entra au monde par femme, lieins revint on munde par femme*. M. A. T. lit *biens* au lieu de *lieins*, correction qui se présente en effet d'elle-même, mais que j'avais rejetée et que j'hésite encore à accepter pour deux raisons : d'abord, parce que ce n'est pas *bien* qui représente ici l'idée corrélative de *mal* = maladie, mais un mot ayant le sens de *remède*. « Mettre le remède à côté du mal. » n'est pas la même chose que « mettre le bien à côté du mal » De plus, *lier* s'étant employé avec le sens de « bander une blessure », il n'est pas impossible que *lieins* ait eu, à un

Digitized by Google

moment donné, une signification analogue. A l'appui de mon interprétation, j'ai cité l'expression *lia ses plaies*, p. 135, l. 14 ; mais, comme j'ai oublié d'y joindre le chiffre de renvoi, M. A. T. a cru que je donnais cette locution comme ayant cours aujourd'hui, et il a relevé cette erreur apparente, non sans une certaine ironie.

P. 230, l. 21, j'ai fait remarquer que, dans les Sermons, le mot *mère* « semble avoir eu le privilége des deux genres. » Cette observation excite l'étonnement de M. A. T. : « qui acceptera, s'écrie-t-il, que *mère* = mater puisse être employé comme masculin et comme féminin ? » Sans doute cette attribution des deux genres à un nom qui, évidemment, ne peut en représenter qu'un seul, est quelque chose d'extraordinaire, mais elle n'est pas absolument sans exemple, et M. A. T. sait aussi bien que moi que *pape* et *prophète* ont eu bien certainement les deux genres.

En ce qui concerne la déclinaison des noms féminins, M. A. T. me fait observer que Diez, en 1838, et Orelli, en 1848, sont arrivés aux mêmes conclusions. Il se trouve donc que j'ai enfoncé une porte ouverte, et même, comme mon critique le donne à entendre, avec un certain fracas.

Cependant on conviendra que j'étais assez excusable de me croire le premier à produire ces règles complètes, puisque des savants dont le nom fait autorité, des savants non-seulement français, mais allemands, comme M. Bartsch, à qui les règles découvertes par Diez devaient être plus famillières qu'à moi, qui ne sais pas l'allemand, ou ne les connaissaient pas, ou, les connaissant, ne les appliquaient pas. Eux aussi croyaient donc la porte fermée et plus embarrassés que moi, ne savaient comment l'ouvrir.

Si, sur ce point, je me suis trop hâté de me décerner un brevet d'invention, il en est d'autres sur lesquels j'ai peut-être eu tort de ne pas insister davantage, puisqu'ils ont échappé à l'attention, ailleurs si pénétrante, de M. A. T. Ainsi, s'il avait remarqué la note de la p. 255, relative à *li* datif de *il*, il aurait admis l'élision de l'*i* final de ce mot, au moins devant *en*[1], et aurait profité de cette occasion pour réparer son erreur. De même, pour la règle de l'*h*, qu'il est important de connaître au point de vue de la restauration des textes, et qu'il n'aurait pas manqué de vérifier d'abord et de signaler ensuite, s'il l'avait remarquée.

M. A. T. observe avec raison que mon mémoire ne dénote pas une connaissance suffisante des publications antérieures, et il exprime à ce sujet des regrets bien sentis, mais qui n'ont pas tout l'à-propos désirable. Il ne faut pas perdre de vue, en effet, que cet

[1] V. *Romania*, n° 12, p. 505.

Digitized by Google

ouvrage, quoiqu'on ait achevé de l'imprimer au commencement de 1874, n'est que la reproduction de ce que j'ai envoyé au concours de 1868.

Cette observation n'enlève rien à la solidité des critiques de M. A. T., mais elle explique pourquoi j'ai laissé subsister certaines fautes, et notamment celles qui m'avaient été signalées par le rapport. Du moment que j'abritais cette publication sous la seconde médaille qu'elle avait obtenue et que je reproduisais le rapport dont elle avait été l'objet, j'étais tenu de la faire paraître telle qu'elle était lorsque je l'avais livrée au jugement de la Commission. Cependant j'aurais dû améliorer le texte des Sermons en consultant les mss. de Paris, quitte à indiquer la date de cette collation. Il n'était même pas nécessaire pour cela de recourir à ces manuscrits, et une révision plus attentive du seul texte de Poitiers aurait dû me faire apercevoir la plupart ou les plus graves des fautes qu'a relevées mon savant critique, puisque lui-même est arrivé à ce résultat absolument seul et sans recourir aux mss. de Paris. Je ne parle que du texte des Sermons, car je ne pouvais toucher à la Phonétique sans la refondre en entier.

En terminant, je dois réparer une erreur d'un autre genre, que j'ai commise au début de mon Mémoire. J'ai attribué à M. P. Meyer seul le rapport à la suite duquel une seconde médaille m'avait été décernée, et dont je discutais quelques parties; en quoi je m'étais trompé, car le rapporteur était M. Hippeau, et c'est à lui qu'appartient la responsabilité du passage où il est question de la délimitation de la langue d'oc et de la langue d'oïl, passage qui contient des assertions erronées, que j'ai dû signaler et combattre.

A. Boucherie.

Cinque sonnetti antichi *tratti da un codice della palatina di Vienna da Adolfo Mussafia, membro effettivo dell' imp. Accademia delle scienze*. Vienna, 1874 ; in-8°, 12 pages.

M. Mussafia a trouvé sur la couverture d'un manuscrit en parchemin du XIVe siècle six sonnets écrits par deux mains contemporaines, ou peut-être par la même personne. Ces six sonnets se réduisent en réalité à cinq, parce que le même se trouve transcrit deux fois. Il résulte des observations aussi ingénieuses que sobrement présentées de M. M., qu'ils ont été probablement composés au XIIIe siècle, en Toscane, et transcrits par un copiste de l'Émilie. Ils méritent donc d'être signalés à ceux qui étudient l'ancienne poésie lyrique italienne.

A. B.

Digitized by Google

Uber die provenzalischen Lieder handschriften der Giovanni Maria Barbieri, von Dr Adolf Mussafia. In-8°, 68 pages.

Dans cet intéressant mémoire, où l'on retrouve la pénétration et l'exactitude habituelles de M. Mussafia, le savant romaniste de Vienne a déterminé quels sont, parmi les chansonniers provençaux que l'on possède aujourd'hui, ceux auxquels doivent être, soit identifiés, soit apparentés, les manuscrits dont G -M. Barbieri fit usage pour la composition de son ouvrage *dell' Origine della poesia rimata*, et il a extrait de cet ouvrage et présenté dans un ordre méthodique tout ce qui s'y trouve d'utile pour l'histoire littéraire des Troubadours et la critique de leurs œuvres.

C. C.

Armana prouvençau *per lou bel an de Dieu* 1875. Avignon, Roumanille.—**Armagna cevenòu**. Alais, A. Arnavieille, édit.

En ce moment, les études provençales sont représentées, dans le midi de la France, par deux grandes associations : celle des *Felibres*, en Provence, toute littéraire ; celle des Langues romanes, en Languedoc, qui tâche de compléter de son mieux l'œuvre entreprise par son aînée, en s'occupant d'une façon plus spéciale de philologie. L'*Armana prouvençau*, organe de l'une, en est à sa vingt et unième année et tire à dix mille exemplaires ; la *Revue des Langues romanes*, résumé des travaux de l'autre, en est arrivée à sa septième année et tire aussi à un nombre relativement considérable.

Si l'on ajoute à ces publications périodiques, qui interprètent si nettement les tendances de l'esprit qui les anime et la continuité de leurs efforts, des œuvres importantes, publiées ou qui ne tarderont pas à l'être, — en poésie surtout, — on aura une idée du résultat déjà obtenu par la renaissance de ces études, autrefois si méprisées et si délaissées dans nos pays méridionaux, là même où elles auraient dû être si honorées et si encouragées.

Il y a, je n'ai aucune peine à en convenir, de très-grands *desiderata* pour quelques-unes d'entre elles. Il n'en saurait être autrement, par exemple en philologie, — si l'on tient compte des avantages en quelque sorte désespérants qu'ont sur nous les romanistes de l'Allemagne et de Paris, et le défaut, presque continuel en province, de moyens de travail et de recherches; — et cependant ce qu'on a fait dans un sens, en dépit des difficultés opposées par une langue avilie et une situation tout à fait désavantageuse, peut nous être un garant de ce qu'on peut faire dans l'autre.

Mais, après avoir exprimé cette réserve, il est certain que, lorsqu'on constate ce résultat et qu'on se reporte à quelques années en

Digitized by Google

arrière, on a tout lieu de s'applaudir du chemin parcouru et de cet ensemble, si remarquable à tant de points de vue, de travaux accomplis ou entrepris. Là où il n'y avait qu'un sol ingrat, aride, brûlé par le soleil et desséché par le vent, il a suffi d'une seule pensée, — une pensée d'entente et d'union, — d'un peu de labeur, pour y provoquer et y faciliter la plus brillante et la plus exubérante fécondité.

Cette pensée n'est autre que celle qui a toujours inspiré, de leur début à aujourd'hui, nos deux associations, le *Felibrige* d'abord, puis notre Société romane, qui, ainsi que nous l'avons toujours dit, n'a été qu'une conséquence toute naturelle du mouvement littéraire provençal.

L'honneur en revient en entier à l'auteur des *Oubrelo*. Roumanille, pour me servir d'une forme allégorique dont nous allons trouver tout à l'heure une si brillante expression, Roumanille comprit que cette terre généreuse, qui retourne si vite à l'état de nature, à l'état de landes, quand elle est abandonnée à elle-même, avait besoin d'une certaine pensée d'unité et de disposition, qui en réglât la vie tout autant que les écarts, et qui, à la place des quelques brins de avande et des quelques fleurs sauvages qui y paraissaient çà et là, lau hasard, au gré des influences locales, fît croître et s'épanouir de riches moissons. Il traça le premier sillon, et, hardi défricheur, devint ainsi la cause principale de cette magnifique floraison d'intelligences et de sentiments.

Il n'y a pas à douter que, sans cette pensée d'entente qui groupait toutes les bonnes volontés et accroissait les forces, en les multipliant les unes par les autres, cette floraison ne se fût pas produite, ou plutôt, pour parler plus exactement, qu'elle ne se fût produite que dans des conditions impossibles, douloureuses, de situation et de développement.

Je dirai plus tard, en son lieu et tout au long, ce que je pense de son talent, à la fois si énergique et si délicat, et des qualités de spontanéité et de franchise, quelquefois un peu rude, qui forment le fond de son caractère. Je me bornerai, pour l'instant, à constater, avec le lecteur, que nos études provençales, — qui sont nées de l'initiative privée, et qui malheureusement n'ont à compter que sur elle, — lui doivent, par le fait de cette pensée d'entente, l'impulsion qui les excita et les ressources dont elles disposent.

Pourquoi faut-il que ces ressources soient si peu en rapport, tant dans l'une que dans l'autre association, avec les intentions de travail et d'étude qui les animent ?

Mais ce résultat, que nous venons de constater, n'est pas le seul. A cette heure de souffrance et d'incertitude, où les plus forts sont

Digitized by Google

souvent les plus troublés, les études provencales, en effet, offrent à tous les esprits impartiaux, quel que soit leur point de départ, un champ neutre, où ils peuvent s'aborder, se connaître, s'estimer, en dépit des haines coupables et de la mauvaise foi que l'esprit de parti tend à répandre parmi nous.

Ainsi que le remarquait, il y a quelques jours à peine, l'un de nos plus grands écrivains, la poésie provençale a ce rare avantage, alors que tout conspire à nous diviser et à nous irriter, de nous réunir par des affections communes, — l'amour de la patrie, le respect de ses antiques traditions, le désir de la revoir de nouveau grande et glorieuse, l'attachement à la terre natale ; — de nous préparer, quelles que soient nos opinions et nos espérances personnelles, à cet apaisement si désiré et si nécessaire à notre malheureux pays.

Sur ce point encore, nos deux associations,—qui comptent dans leur sein des personnes appartenant à presque toutes les opinions, toutes les sectes, toutes les écoles, depuis les plus dogmatiques et les plus absolues jusqu'aux plus indifférentes et aux plus négatives; des hommes de tous les partis, depuis la démocratie la plus radicale jusqu'au royalisme le plus extrême, — auront atteint un succès non moins remarquable, puisqu'il aura aidé, dans une assez large mesure, à amener l'union des cœurs par celle des esprits.

Ce sont ces deux résultats, dus à un labeur incessant et dévoué sur une terre ingrate, qu'Antonin Glaize a décrit, de la manière la plus ingénieuse, dans une allégorie charmante, *Moun Jardin*, qui n'est pas l'une des moindres parures de l'*Armana* de cette année, quoiqu'il comprenne cependant les poésies couronnées au concours des fêtes du Centenaire de Pétrarque, presque toutes d'une grande beauté. Dans cette pièce, l'auteur constate, encore plus qu'il ne chante, — c'est une œuvre de critique fin et aimable, tout autant que de poëte, — ce joyeux épanouissement, sur les bords du Rhône, de couleurs, de parfums et de rayons; c'est un vaste jardin ouvert à tous, où les fleurs les plus splendides croissent, les oiseaux gazouillent, les sources d'eau vive jaillissent pures et abondantes.

Ai un bèu jardin sus li bord dóu Rose ;
Rèn que de lou vèire, au cor me fai gau.
Flouris sèmpre mai, sénso que l'arrose,
N'i'a pèr lou barra ni porto, ni clau.
Intras, pàuri gènt dount l'amo se lagno !
Un riéu benfasènt ie raio d'un gourg,
Ounte lou soulèu dins l'azur se bagno,
E lou roussignòu ie canto toujour !....

Digitized by Google

Nul n'y est oublié : ni les margnerites, ni les fleurs de sauge, qui embaumèrent tout d'abord cette solitude; ni le raisin de la Crau, aux grains d'or, auxquels se suspend tout un essaim de blondes abeilles ; ni la grenade aux pétales de pourpre, ni les boutons de rose, ni le chant attristé du rouge-gorge, ni le cri des cigales, ni les étincellements de l'aube, ni tant d'autres choses encore, dont il nous fait l'énumération de la meilleure grâce. C'est là de la poésie, sans doute, et de la belle poésie; mais c'est aussi et surtout, ainsi que je le disais, une constatation très-exacte de ce qui existe. Ici, comme tant d'autres fois, les imaginations de la poésie, pour si brillantes qu'elles soient, sont largement dépassées parles faits mer veilleux de la réalité.

Le succès de l'*Armana prouvençau* est dû, qu'on n'en doute point, à la pensée qui est l'âme du *Felibrige*. Celui de cette année semble avoir été écrit, presque en entier, sous l'influence des sentiments les plus élevés. J'ai déjà cité l'allégorie de A. Glaize et les pièces couronnées au Centenaire ; joignons-y, de Mistral, *Roumanin*, une fantaisie d'inspiration; *Uno cansoun de Petrarquo* et *A moun ami J.-B. Gaut*, deux fantaisies de forme; les poésies de trois jeunes dames, Rose Anaïs (le sonnet CXLII de Pétrarque), Marie Louise (*Davans la croux de Prouvençò*), et Delphine Roumieux (*Mi flour*); d'autres, de A. Tavan, Crousillat, M. Frizet, A. Verdot, Ch. Poncy, M. Girard, George Saint-René Taillandier, L. Géoffroy, Gaut, L. Roumieux, L. Alègre, Margaillan, J. Gaillard, Roux, etc.

Dans l'impossibilité de tout citer et de tout apprécier convenablement, je ne m'arrêterai qu'à une seule des pièces qu'il contient : *la Mar*, de Christian de Villeneuve-Esclapon. Cette grande voix des flots qui s'élève sans cesse, tantôt comme une plainte, tantôt comme un hymne d'adoration, mêlant ainsi dans une sorte d'éternel accord les regrets de l'âme aux espérances de la nature, ce mystérieux *lamento* qui de tout temps a eu le rare privilége d'inspirer à la poésie ses plus belles strophes, il a voulu à son tour en rechercher le sens caché, en déterminer la secrète pensée. Est-ce une souffrance? Est-ce une joie? Qui le dira jamais?

LA MAR

Perqué nous fatigua de ti bram malancòni,
Marino tempestouso, e d'une aspro sinfòni
Perqué batre séns fin lou dougan que t'enclaus ?
Adounc faras toujours gingoula ta carrello ?
Adounc nous leissaras, eterno renarello,
Jamai un moumen de repaus ?

Perqué terriblamen au flanc di rancaredo
Turta toun pies gigant ? De si muraio redo

Digitized by Google

As pa' ncaro pouscu mordre tant soulamen
La rusco ; e, dins l'ourrour de vosto lucho ardènto,
Toun cors s'estrasso, o mar, e'n escumo bouiènto
Toun sang regolo sus ti sen.

. . . . . .

Quand la terro e lou cèu, d'un amourous delice
A nosti labro en fio presenton lou calice,
D'un nouvelun pascau quand se gounflon li cor,
E qu'i rai calourènt de l'astre qu'escandiho,
Boumbisson afouga d'estranjo fernesio,
E qu'un chale mourtau li mord,

Tau qu'un brama de vènt, o mar, de ti cafourno
Alor mounte une voues, voues fourmidablo e sourno,
Que jalo li mesoulo e nous crido : Travai !
E peno ! e lucho ! e mort ! E li tèsto crentouso
Se clinon, e la terro, à ta voues despietouso,
S'agrouchounis folo d'esfrai.

Il y a quelque chose de puissant dans cette expression des idées ; plus élevées que l'intelligence puisse atteindre ; sa tristesse les justes préoccupations qu'elle inspire, en présence de l'un s plus grands problèmes de l'être, ne font rien perdre à la netté et à la clarté qu'exige l'abstraction.

Il est réservé à l'avenir de nous dire ce qu'il faut attendre de ette puissance d'inspiration ; en effet, à lire ces vers hardis, prés, allant droit au but comme une armée en bataille, on croirait voir affaire à l'un des maîtres de la littérature contemporaine ; 'est cependant à l'un des plus jeunes *felibres*, si ce n'est le plus eune, qu'ils appartiennent.

Ils nous donnent une indication précieuse. On sait que presque toutes les cordes de l'instrument divin ont résonné sous les loigts de nos poëtes,—de la corde de soie à la corde d'airain, de la hanson qui ne sait rien au delà du sentiment qui l'anime à l'épopée grandiose qui se joue du temps et de l'espace;—d'autres le seront bientôt d'une manière magistrale, si l'on en croit d'heureuses indiscrétions : une seule n'a jamais été touchée, celle qui, à l'exemple des plus grands génies du commencement de ce siècle, a prêté à la muse le langage de notre époque de trouble et de méditation, celui des idées pures. Elle lui revient de droit ; tout en conservant à son langage la chaleur et la lumière qui sont propres à notre pays, elle saurait trouver de nobles, de généreux accents.

Ainsi que l'on devait s'y attendre, et que je m'y attendais en effet, l'*Armagna cevendu* devient peu à peu, pour cette rive du Rhône, ce

Digitized by Google

que l'*Armana prouvençau* est pour la Provence. Tous les poëtes du bas Languedoc s'y trouvent réunis autour de l'auteur des *Cants de l'Aubo*. Dernièrement, à propos de Mir, je citais comme poëtes languedociens : O. Bringuier, A. Arnavielle, Bigot, Azaïs, Langlade, etc. Nous pouvons joindre à ces noms, maintenant,— indépendamment de celui d'Antonin Glaize, qui appartient aux deux camps par la nature de son esprit et sa facilité à user des deux dialectes,— E. Gleise, d'Azillannet ; Boisset de Lavigne, de Saint-Sébastien ; Paul Félix, d'Alais ; Melchior Barthez, de Saint-Pons ; Aberlenc, Paul Gaussen, d'Alais ; C. Maramas, d'Olargues ; Junior Sans, de Béziers ; Camille Cavalier, de Bességes ; Frédéric Donnadieu, de Béziers, etc.

Il me reste trop peu de place pour pouvoir mentionner quelques-unes des belles compositions qu'il renferme ; je le ferai plus particulièrement une autre fois. Je ne me permettrai d'insister que sur un seul point : pourquoi les *félibres* languedociens ne profiteraient-ils pas de leur réunion au prochain concours de la Société romane, pour s'entendre et s'associer, pour donner à leur tentative l'unité qui est dans le mouvement provençal ? Pourquoi A. Mir, qui est si parfaitement placé pour cela, ne tenterait-il pas pour le haut Languedoc ce que A. Arnavielle fait pour l'autre partie de la province ? Il y a là évidemment deux grandes questions à résoudre.

Je remercie la rédaction de l'*Armagna cevenòu* de l'appel qu'elle a bien voulu adresser, en faveur de nos collections de pièces populaires, à ses lecteurs. Les Cévennes possèdent en ce sens une mine pour ainsi dire inépuisable. Elle avait du reste, elle-même, donné l'exemple, et nous savons, par des envois de la plus grande importance, combien nous sommes en droit de compter sur son concours.

A. M.

Digitized by Google

PÉRIODIQUES

Romania, 10. — P. 129, G. Paris, *Historia Daretis frigii de origine Francorum*. M. G. P. admet, avec MM. Dunger et Joly, que Benoît de Sainte-More et tous les auteurs de *Destructions de Troie* au moyen âge n'ont eu sous les yeux que l'histoire de Darès telle qu'elle nous est parvenue. Mais il croit que cette histoire est un très-mauvais abrégé, composé au Ve siècle, d'après un ouvrage plus étendu qui pourrait avoir été écrit au IIIe. Dans le présent travail, il s'occupe seulement d'élucider cette question, à savoir « si le résumé intercalé dans Fredégaire a été fait sur ce texte plus complet, ou sur l'abrégé que nous possédons », et, comme document à l'appui, il reproduit ce texte résumé lui-même. Pour le constituer, il s'est servi du ms. de Troyes, dont il a complété la leçon avec celles des mss. correspondants de Londres et de Montpellier. Il n'a pas négligé d'indiquer les principales variantes. Je regrette, pour ma part, qu'il n'ait pas recueilli les variantes orthographiques même les plus insignifiantes. Pourquoi laisser de côté celles-ci, que donne M., l. 5, superst*is*, nep*us*; l. 9, *machinabat*; l. 19, Peleas; l. 22 navale evectione; l. 26, simoenta*m*; l. 164, fortissim*is* armatos, etc.? Tous ces détails ont leur importance. Parce qu'ils auraient été signalés une fois pour toutes, il ne faudrait pas croire qu'on soit dispensé de les reproduire au fur et à mesure, ou tout au moins d'en faire le compte. En effet, suivant que la même particularité se trouve répétée dans une certaine proportion, on peut en conclure, avec plus ou moins de vraisemblance, à telle ou telle règle dep rononciation, d'orthographe ou de syntaxe populaire. L. 47, *audiens convocans* ceteros reges narravitque eis. L'emploi du participe présent pour le verbe à un mode personnel est une anomalie voulue, dont on trouve souvent des traces dans les textes de l'époque mérovingienne. Cf. plus bas, l. 176, et *Vie de Ste Euphrosyne*, p. 41. L. 54, *circumdati* donné par les mss. peut rester, le sens étant : « les Grecs, les *ayant entourés* habilement de deux côtés avec leurs armées, ravagent en partie le territoire des Troyens. » *Circumdatus* se dit de celui qui entoure aussi bien que de celui qui est entouré. L. 97, *pugnatorum* ne serait-il pas pour *pugnatum iverunt*? De même je proposerais de lire à la l. 52 *comista virum* = *commixta viro*, ce qui permettrait de reconstituer la fin de la phrase de cette manière : quae in incestu ignominiae delapsa, stuprile commixta viro, apparuit ab imminenti partu gravida. *Stuprile*

Digitized by Google

serait employé abverbialement, comme *facile* de *facilis*. Dans ce cas ce serait un mot nouveau, les lexiques ne donnant pas l'adjectif dérivé de *stuprum*. L. 256, je lirais *projecti sunt*, avec M. en donnant à ce verbe pour sujet l'accusatif absolu (= ablatif absolu) *parvulos geminos* que donnent les trois mss., car la notation par *us* de T. n'est qu'une variante orthographique de *os*. Pour cet emploi abusif de l'accusatif ou de l'ablatif, fréquent dans les textes contemporains de celui-ci, cf. l. 70, *nuntiis... dixerunt*. La leçon *projectis* de L, et de T. vient de ce que l'abréviation de *s* = *sunt* n'aura pas été remarquée des copistes. — P. 145, S. Bugge, *Étymologies françaises et romanes*. Beaucoup d'hypothèses, argumentation riche en rapprochements de toute sorte. Signalons une étymologie excellente, *lanière* = *lacinaria*. — P. 164, A. d'Ancona, *le Fonti de Novellino*. M. A. d'A. donne le titre et le résumé de chaque nouvelle, avec l'indication des sources. Travail complet et bien proportionné. — P. 195, F. Bonnardot. *Essai de classement des manuscrits des Loherains, suivi d'un nouveau fragment de Girbert, de Metz*. Vaste sujet, traité avec une érudition consciencieuse et sûre. — P. 263, A. Coelho. *Romances sacros orações e ensalmos populares do Minho*. — P. 279, Mélanges. — 1° *Phonétique française, oi, ui* = *o* + *i*, *u* + *i*. Dissertations de M. H. Schuchardt. P. 283, M. H. S. dit que *grances jholt* du *Fragment do Valenciennes* n'offre aucun sens et qu'on a mal lu. Je ne suis pas de son avis. *Grances* n'est que la forme populaire de *grandius*, et *grances jholt* doit se traduire par *grandius calidum*, en français *plus grand chaud*, c'est-à-dire *chaleur plus grande*. Pour l'explication détaillée de ce passage, v. le *Dialecte poitevin au XIIIe siècle*, p. 241. Diez, qui avait d'abord conjecturé *gran ces[t] johlt*, préfère aujourd'hui mon explication. — P. 284, n° 1, M. H. S. dérive le b. latin *captadura* de l'hypothétique *cautatura*, venant de *cautus, a, um*. Ce serait, je crois, la première fois que *au* latin serait devenu *ap* dans le b. latin de France — 2° *Remarques sur le vocalisme des serments de Strasbourg*. Les conjectures de M. J. Storm sont pour la plupart bien hasardées. Ce qu'il dit de *in avant*, prononcé *en*, me paraît juste — 3° *Les Assonances du Roland*. Courte note rectificative de M. Gaston Raymond, qui a été contrôlée par M. G. Paris. — 4° *Frammento di una raccolta di favole in provenzale*, par Pio Rajna. — 5° *Les Jours d'emprunt*, par M. P. M. — P. 298, *Corrections*. *Les Lettres satiriques de Diego Hurtado de Mendoza*. M. Alfred Morel Fatio rectifie ce texte avec des variantes qu'il a extraites du ms. 258, f° 233, 278, de la Bibl. nat. esp. — P. 303. *Comptes rendus*. — 1° C. A. F. Mahn, *Gedichte der Troubadours*, in provenzalischen Sprache. (P. M.) Article dont la sévérité ne paraît que trop justifiée — 2° Charles Rocher, *les Rapports*

Digitized by Google

de l'église du Puy avec la ville de Girone, en Espagne, et la comté de Bigorre (G. P.)— 3° Adolpho Coelho, *Questões da lingua portugueza* (Alfred Morel-Fatio). — P. 313, *Périodiques*. —P. 319, *Chronique*.

Romania, n° 11. — P. 321, L. Havet, *Oi* et *ui* en français. M. L. Havet reprend, après C. Chabaneau, Mall et Schuchardt, cette difficile étude. Il m'a semblé qu'il serrait la question de plus près que ses devanciers, mais qu'il arrivait en général aux mêmes conclusions que l'un d'eux, M. Chabaneau. Voir pages 334, 335, 337, et comparer avec la *Revue des langues romanes*, III, p. 449. P. 331, *Cavicare* aurait donné *chacher* et non *choyer*, à moins de supposer que ce mot était devenu *caucare* dès l'époque classique. P. 332. « Dans aig*ui*lle, c*ui*ller, nous prononçons encore l'*i*. » Je ne sais si M. L. H. a raison pour le second de ces deux mots [1]. Dans tous les cas, la prononciation qu'il indique n'est pas générale, car j'ai toujours entendu prononcer (au moins en Saintonge et en Poitou), et prononcé moi-même, *cüllère*. P. 329. Il eût été bon de mentionner, comme intermédiaire entre *gultur* et *goître*, le radical du vieux français *guitr*-on. J'observerai aussi que les paysans de la Saintonge prononcent *gouétre*, *oué* très-bref. P. 339, Ad. Mussafia, *Berta de li grand pié*, texte franco-vénitien. M. Mussafia a extrait d'un ms. de la Bibliothèque de Saint-Marc (Venise) le roman de Berte, mère de Charlemagne, et celui de Berte, mère de Roland. C'est le premier de ces deux textes qu'il donne aujourd'hui. Il n'a pas voulu y joindre des éclaircissements littéraires qui auraient fait double emploi avec le travail plus complet que prépare son ami, M. Pio Rajna, sur le même sujet, et s'est contenté d'y introduire les rares corrections qu'il a jugées indispensables. Cette première partie comprend 1,180 vers. —P. 365, V. Smith, *Chants du Velay et du Forez*. M. V. S. donne deux versions de la *Fille du Roy* (Velay et basse Auvergne), qu'il rapproche de deux chants analogues du Montferrat et du pays de Caux; deux versions de la *Demoiselle de la Reine* (Velay) et une version forézienne de la chanson de la *Marquise*. —P. 371. — *Mélanges*. — 1° *La Phonétique des serments de* 842. — M. P. M. est en désaccord avec M. Storm sur la prononciation de *savir* et *podir* et sur la dérivation de *dist* = *decet*. Ses objections sur le premier point sont très-sérieuses et, sur le second, décisives. — 2° *Un Fragment de Renart*, enlevé de la couverture d'un livre par le conservateur de la Bibliothèque royale de Bruxelles. Il appartenait, d'après M. G. P., à un manuscrit meilleur que ceux qui nous restent

[1] Je dois reconnaître que M. Littré est d'accord avec M. L. Havet.

Digitized by Google

(70 vers). — 3° *Étymologies* hypothétiques de *amonestar* = *admolestare*. et de *malabde* = *male habitus*, par M. J. Cornu. Ne pourrait-on dériver *amonestar* de *admonere*, par les intermédiaires suivants : * *admonescere*, * *admonestare*, de même que *appâter* vient de *adpascere* par * *ad-pastare*, intermédiaire du premier degré, qu'on est en droit de supposer entre le primitif *pascere* et le dérivé *pastulare* (*pastullare*, du Cange)? Cf. encore *poscere* [**postare*], *postulare*.— P. 379. *Comptes rendus*. 1° Ch. Joret, *Du C dans les langues romanes* (Arsène Darmesteter). Article très-soigné. Malgré d'assez nombreuses dissidences, les conclusions de M. A. Darmesteter sont favorables. P. 395 (note). Pourquoi *protonique* et *posttonique?* Ne faut-il pas plutôt *prétonique* et *posttonique*, ou *protonique* et *métatonique*? 2° Franz Hill, *Ueber das Metrum der* Chanson de Roland. (G. P.) Ne pourrait-on pas lire, p. 400, v. 550, merveille en ai *mult* grant? 3° Ach. Jubinal (P. M.) *Œuvres complètes de Rutebœuf*. M. P. M. observe que ce n'est pas une « nouvelle édition revue et corrigée », comme on le dit sur le titre, mais une simple réimpression. 4° Natalis de Wailly, *Jean, sire de Joinville*, texte original et traduction. (G. P.) Etude des plus sérieuses, qui complète sur certains points le travail de M. de Wailly. M. G. P. la termine en ces termes : « On peut espérer que cette édition ne sera pas la dernière, et que l'illustre savant tentera encore d'améliorer l'œuvre qui lui fait tant d'honneur; seulement, il devra s'en prendre à lui-même s'il lui est désormais impossible de la perfectionner beaucoup. » 5° *Zur Katharinen legende*, par A. Mussafia. 6° *Cancionero de Stuniga*, par le marquis de la Fuensanta del Valle et D. José Sancho Rayon (Alfred Morel-Fatio). 7° Giuseppe Bernoni, *Fiabe popolari veneziane*. (G. P.) — P. 419. *Périodiques*. M. P. M. accepte les conclusions de M. Alart. M. G. P. rejette avec raison mon étymologie de *oinces* = *junctas*. J'ai vu depuis que ce mot dérive du latin *uncia*, la douzième partie d'un objet qu'on mesure, qu'on pèse ou qu'on décompose, et par extension la douzième partie de la main, le pouce non compris, une jointure quelconque des doigts : de là le nom d'*onciales* donné aux grandes majuscules. Le passage suivant, extrait du ms. 184 de l'Ecole de médecine de Montpellier (X-XIe siècle), vient compléter heureusement cette démonstration : Manus una multa habet digita, et digitus unus multas habet *uncias*. Le dialecte du Languedoc a conservé la même forme avec le même sens de « jointures des doigts », *las ounças*. Je ne passe pas encore condamnation sur l'étymologie de *orgueillir* = *adrecolligere*, que son invraisemblance peut rendre suspecte, mais ne doit pas faire rejeter d'emblée. Quant à *mousse* (des liquides) = *mulsa*, il me semblait, au con-

Digitized by Google

,— est-ce illusion paternelle?— qu'elle était très-vraisembla. M. G. P. repousse aussi mon étymologie de *preux*, *prude* = *ox*, 2° *probus*, 3° *providus*. Je conviens que ce cerbère étymo- que, avec sa triple tête, est bien fait pour effrayer. Mais mon sa- contradicteur ne va-t-il pas trop loin, quand il assigne une ori- unique à des formes aussi incompatibles que les féminins *prode* *reux?* Je crois bien que *prode* (de *prod-esse*) a pu produire, outre ıbstantif *prou*, *prut*, *preu*, que je lui croyais d'abord exclusi- ent réservé, outre le composé *prouesse*, un adjectif *prodis*, proto- e du masc.-fémin. *prox*, quoique Schuchardt, *Vokalismus*, II, 504, ı donne aucun exemple et ne cite que *prode* invariable. Mais re, avec M. G. P., qu'il ait pu former aussi *proz*, *pros* au nomi- if masculin pluriel, ou encore *prode* pour le masculin-féminin, st-ce pas sacrifier à l'unité étymologique les règles les plus es- ıtielles de la phonétique romane ? **Prodis* n'ayant pu donner que *l* ou *pro* au nominatif masculin pluriel, et non *proz* ou *pros*, et, n autre côté, le *d* persistant de *prode*, *prude*, ne pouvant corres- ndre à la dentale complétement isolée de *prodis*, je persiste à ıtenir qu'il faut chercher ailleurs la solution de ce problème. Et ;qu'à présent je ne vois que *prox*, *cis*, et *providus*, qui puissent ndre compte, l'un du nominatif masculin pluriel *preux*, *preus*, l'au- ı du masculin pluriel *prode*, *prude*. Quant à l'assimilation que je .s de *preux* à *prox*, je crois qu'elle étonnera moins M. G. P., ıand il saura que *praxis* (génitif) se trouve, avec le sens de «preux», il s'agit d'un *héros*, d'Ulysse, — parmi d'autres gloses écrites au e siècle, dans un ms. de Virgile que j'ai eu occasion de consulter ɜpuis (ms. 253 de l'Ec. de méd. de Montpellier, f° 85, v°, glose du 273, Enéide, III). Du reste, cette forme n'est pas la seule que puisse citer à l'appui de mon explication ; on en trouve une au- e visiblement semblable, malgré une légère différence d'ortho- raphe, dans un texte transcrit par M. G. P. lui-même et publié ar M. Lair : je veux parler du *planctus* de Guillaume Longue- ɔpée.» (Biblioth. de l'Ecole des Chartes, t. XXXI, p. 393, 395, et *lomania*, n° 3, p. 273). On y lit, en effet, v. 2 de la dernière stro- ɔhe, *preces* pour *proceres*, que M. Lair a rétabli, et qui convient pour e sens mais non pour la mesure, à moins de modifier aussi le mot ;uivant : Salve ! comes Rothomensis, o Ricarde, — Comitesque, ɔreces atque patris, salve ! « Salut! comte de Rouen, ô Richard, et comtes et preux de ton père, salut ! Ainsi rapprochées, ces deux formes *proxis* et *preces*, qu'on serait d'abord tenté de traiter comme de simples bévues de copistes quand on les rencontre isolément, témoignent en faveur l'une de l'autre, et doivent être considérées comme de vrais mots, ayant eu leur vie propre pendant la période

Digitized by Google

bas-latine du Xe et du XIe siècle. N'ayant présentement à rendre compte que du n° 11 de la *Romania*, je devrais m'en tenir là; mais, quand on prend de l'étymologie, on n'en saurait trop prendre. Je demande donc à nos lecteurs la permission de revenir sur une de celles dont il a été parlé dans un des précédents numéros de la *Romania*, sur *mille* = *millia*, et *mil* = *mille*. Comme on pourrait croire que Diez, II, 180, et A. Tobler, dans le *Jahrbuch*, IX, 116, auxquels M. G. P., pressé par la brièveté de son compte rendu renvoie sommairement le lecteur, ont présenté les mêmes explications que moi, je dois dire que cela n'est vrai qu'à moitié. Tous deux ont bien vu et dit que *mille* se rattachait à *millia*, mais ni l'un ni l'autre n'ont expliqué pourquoi *mil* persistait et persiste encore, dans certains cas, à l'exclusion de *mille*, ce qui était précisément l'objet principal de ma démonstration. Par contre, je dois reconnaître que M.G. P. a eu raison de suspecter la forme *estourmir* (= *estourbir*) (*Romania*, n° 9, p. 117), et que les étymologies de *durcir* et de *transtellum* avaient été déjà trouvées, la première par Diez, la seconde par lui-même. — *Chronique*. — A. B.

Rivista di filologia romanza. I. 4. — U.-A. Canello. *Il Vocalismo tonico italiano*. Commencement d'un travail des plus intéressants. Cette première partie est consacrée tout entière à l'*i*. — P. Rajna. *Contrastare, contastare*. L'auteur démontre, un peu longuement peut-être (il s'en excuse lui-même au commencement), que le second de ces deux verbes n'est point, comme on l'a cru, un doublet, dû à un accident phonique, du premier, mais qu'il a une origine différente, à savoir *contestari*. — E. Monaci. *Appunti per la storia del teatro italiano. Uffizj drammatici dei disciplinati dell' Umbria*. M. M. décrit et compare trois mss. contenant, avec des pièces purement lyriques, des scènes dialoguées, que chantaient ou récitaient dans leurs réunions les flagellants de l'Ombrie. Il étudie ensuite cette littérature dans le singulier milieu où elle s'est produite, et en donne deux échantillons intéressants,

C. C.

Il Propugnatore. Anno VI, 6. — Vittorio Imbriani. *XXXIII Canti popolari di Mercogliano*. Pièces amoureuses dont quelques-unes sont fort jolies.—Luigi Gaiter. *I Nomi delle vie di Verona. Studii filologici*.— Luigi Balduzzi. *Di D. Damiano Battaglia e de' suoi autografi*. M. B. donne d'intéressants extraits d'un poëme philosophique inédit de cet auteur. — Antonio Ceruti. *Sposizione della Messa e transito della Vergine Maria*. Ce sont deux textes inédits, de la

Digitized by Google

fin du XVe siècle, tirés de la bibliothèque Ambrosienne. — Luciano Scarabelli. *Di Alcune Parole dialettiche.* Notes succinctes sur le dialecte de Plaisance, accompagnées d'un sonnet écrit dans ce dialecte.— Giuliari. *La Letterature veronese al cadere del secolo XV.* (Suite). — *Bibliografia.*

C. C.

Il Propugnatore. Anno VII. Dispensa 1a e 2a. — P. 3-16. Luigi Gaiter. *Della Lingua tecnica in Italia.* — P. 17-51. Di Mauro di Polvica. *Gli Ultimi quattro Capitoli dell'evangelio di san Giovani da un codice cartaceo del XV secolo, messi la prima volta in luce.* Publication intéressante, mais qui paraît avoir été surtout, pour l'éditeur, un prétexte de combattre — à armes peu courtoises — Strauss et Renan. J'y relève deux exemples de ces formes de subjonctif en *are* = *arit*, sur lesquelles M. Canello a appelé l'attention dans la *Rivista di filologia romanza,* I, 46-51. Ce sont les suivants (P. 48): « E questo disse significando di che morte *glorificare* et *onorare* Dio [1]. » — P. 52-68. A. d'Ancona. *Osservazioni critiche ai venti sonetti del secolo XIII, publicati nel Propugnatore anno VI, pagg.* 350 *e segg.* M. d'A. communique et discute les observations dont ces vingt sonnets, par lui publiés, ont été l'objet de la part de plusieurs philologues. — P. 68-92. *Somma delle penitenze di fra Tommaso d'Aquino* (suite). — P. 96-105. Crescentino Giannini. *Saggio d'antica cronaca.* Extrait d'une chronique anonyme (1347-1403) conservée à la bibliothèque de Ferrare. — P. 106-128. *Lettere inediti di Carraresi illustri* (suite). — P. 129-137. Achille Neri. *Intorno alla novella di Jacopo di Poggio Bracciolini.* — P. 138-185. Vittorio Imbriani. *CLXXXVIII Canti popolari di Avellino e circostanze (Principato ulteriore).* Commencement d'un recueil intéressant par les pièces qu'il renferme, comme par les commentaires de l'éditeur, mais qui aurait gagné, ce me semble, à être un peu moins copieux. — P. 186-228. Carolina Coronedi-Berti. *Novelle popolari bolognesi.* Commencement de la collection. Il y en a six dans ce numéro. Chacune est accompagnée de variantes et d'intéressants rapprochements.—P. 229-259. C. Guillari. *La Letteratura veronese al cadere del secolo XV* (suite). — P. 260. *Bibliografia.* — Anno VII. Dispensa 3a. — P. 321. Luigi Gaiter. *La Letteratura italiana del secolo XIX.* — P. 340. Sante Bentini. *Sulla pronuncia della lingua greca.*—P. 360. G. Sforza. *Lettere inedite di Carraresi illustri* (suite). — P. 371. V. Imbriani. *Canti popolari di Avellino* (suite). —

[1] Hoc autem dixit significans qua morte clarificaturus esset Deum (Joan XXI, 19).

Digitized by Google

P. 402. Carolina Coronedi-Berti. *Novelle popolari bolognesi* (suite). —P. 417. Carlo Gargiolli. *Poesia biblica. Traduction en vers du ch. VI d'Isaïe, faite en* 1813 *par le comte Jacopo Sanvitale.* — P. 421. Detto. *Rispetti da contadini di Alessandro Adimari.* Imitations littéraires du *rispetto* populaire de la fin du XVIe ou du commencement du XVIIe siècle. — P. 431. Vincenzo di Giovanni. *Una lauda a Maria Vergine, da un codice del secolo XV.* Pièce en *terza rima* sans grande valeur, tirée d'un ms. de la biblioth. de Palerme.—P. 438. *Bibliografia.*—Anno VII. Dispensa 4^a et 5^a – P. 3. Carlo Baudi di Vesme. *La Lingua italiana e il volgare toscano.* Travail qui se base en rop grande partie sur les textes contenus dans les fameuses *carte d'Arborea*[1]. M. B. de V., reproduisant le célèbre descort polyglotte de Rambaut de Vaqueiras, qualifie de *catalan* le couplet qui commence : *Dauna io me rent a bos.* Il est gascon, comme chacun sait. M. B. de V. s'est donné beaucoup de peine pour constituer le texte de ce descort « nella sua forma sincera ». Il est loin d'y avoir aussi bien réussi que M. Meyer (*Recueil*, etc., p. 89), auquel il eût été plus plus simple et plus sûr de l'emprunter. — P. 91. *Poesie inedite di Averamno Seminetti.* — P. 105. Luigi Gaiter. *Saggio di correzioni al libro VI del Tesoro di Brunetto Latini, volgarizzato da Bono Giamboni.* — P. 126. Luigi Balduzzi. *Di Leonardo Papini e degli autografi di sue poesie nella Biblioteca comunale di Bagnacavello.* — P. 147. *Somma delle penitenze di fra Tommaso d'Aquino* (suite). — P. 154. Alessandro d'Ancona. *Un sonetto inedito di Petrarca ed una canzone al medesimo attribuita.* Le sonnet es: une réponse, sur les mêmes rimes, à un sonnet de *Tommaso da Messina ;* la chanson est une pièce morale ou politique qui porte en elle-même la preuve évidente que Pétrarque n'en peut pas être l'auteur. — P. 162. V. Imbriani. *Canti popolari d'Avellino* (fin). — P. 201. *Lettere inedite di Carraresi illustri* (suite). — P. 217. Carolina Coronedi-Berti. *Novelle popolari bolognesi* (suite). — P. 336. C. Giullari. *La Letteratura veronese al cadere del secolo XV* (suite). — P. 266. *Bibliografia.*

C. C.

Iahrbuch für romanische un englische Sprache und Literatur. I, 1-2. — K. Bartsch. *Les Sources de Jean de Nostredame* (p. 1-65, 122-149). Travail plus intéressant comme résumé de ce qu'on savait déjà sur ce sujet que par les notions nouvelles qu'il apporte. — Foerster. *Li Romans de Durmart le Galois* (p. 65-103,

[1] Sur ces *carte* et sur leur degré d'authenticité, V. la *Romania*, I, 264-5.

Digitized by Google

181-201). Analyse détaillée de ce roman du cycle d'Arthur, dont le seul ms. connu est à Berne. — Grœber. *Sur les Manuscrits de Fierabras* (p. 111-117). — Horstmann. *La Légende de St Michel d'après le ms. Laud (Oxford)* 108. Poëme anglo-saxon (p. 150-180). — Michaelis. Diverses Étymologies espagnoles. — Mall, *Sur le drame « the Harrowingof Hell. »* — F. Liebrecht. *Compte rendu de l'Etymolog. Wœrterbuch* de M. Diez (3e édition). C. C.

Romanische Studien. I, 4. — *Girbers de Metz, par Jean de Flagy, publié par Edm. Stengel*. Cette publication, qui ne comprend que le commencement du poëme (2460 V.), fait bien augurer de l'édition critique de la geste complète des *Lohérains*, que M. St., d'après ce qu'il annonce, prépare en ce moment. C. C.

Bulletin de la Société historique et archéologique du Périgord. I, 2. — L'abbé Riboulet, *Étude historique sur Guillaume le Boux, évêque de Périgueux* (suite). — J. Maudin, *Notice sur l'église de la Chapelle-Saint-Robert*.— Ch. Durand, *Notes sur l'histoire de Bergerac*. On trouve dans cet intéressant article quelques extraits des registres municipaux de Bergerac, se rapportant aux années 1393 et 1394. Ces échantillons de la langue vulgaire de l'époque, quoique fort courts, permettent néanmoins de constater qu'elle était encore très-pure.— Galy, *le Dolmen de Saint-Aquilin*.— L'abbé Delpeyrat, *Statistique historique de Monpont à la fin du XVIe siècle*. — A. de Roumejoux, *Rapport sur le Congrès archéologique tenu à Toulouse et à Agen du 1er au 10 juin 1874*. — E. Galy, *Varia*. — E. Massoubre, *Sonnet à Pétrarque en patois limousin, par M. l'abbé Joseph Roux*. Ce sonnet, couronné à Avignon le 20 juillet dernier, est écrit dans le sous-dialecte du bas-limousin, variété orientale, où l'influence du haut-auvergnat se fait malheureusement trop sentir. Il est suivi d'une note de l'auteur, écrite dans le même dialecte et semée d'erreurs historiques, dont la Société aurait bien fait de répudier la solidarité. — Je remercie M. Massoubre de la mention bienveillante qu'il fait, à cette occasion, de ma *Grammaire limousine*.

C. C.

Bulletin de la Société historique et archéologique du Périgord, I, 3.—*Procès-verbaux des séances du 6 août et du 3 septembre*. Nous lisons avec plaisir, dans le premier de ces procès-verbaux, que la Société va s'occuper de recueillir les chants populaires du Périgord. M. Eugène Massoubre loue, à cette occasion, l'initiative prise par la *Société des langues romanes* et expose le plan adopté pour le recueil général qu'elle a entrepris. — L'abbé Riboulet. *Etude his-*

Digitized by Google

torique sur Guillaume le Roux, évêque de Périgueux (suite). — Ch. Durand. *Notice historique sur le prieuré de Merlande.* — De Lestrade de Conti. *Charte délivrée à l'abbaye de St-Astier par Pierre III de St-Astier*. C'est un *vidimus*, portant la date de 1249, d'une charte de 1159 donnée par Raymond III, évêque de Périgueux. Cet intéressant document, communiqué par M. de Rencogne, l'exact et savant archiviste de la Charente, a été trouvé dans une métairie de la commune de Feuillade, en démolissant un vieux mur. — René Bernaret. *Tenue des Etats généraux à Périgueux, en* 1649. — Philippe de Bosredon. *Lettre sur l'histoire du Périgord.* — Dujarric-Descombes. *Quelques mots sur l'origine et la naissance de Cyrano de Bergerac.* — *Questionnaire archéologique.* — A. de Roumejoux. *Notes sur l'église de Carsac.* — E. G. *L'Art du placage et de l'étamage chez les Gaulois.* — E. G. *Bracelet protecteur de la santé.* — *Varia.* — Ce même fascicule contient, en outre, un travail du signataire de ces lignes, dont il sera fait un extrait pour la *Revue des langues romanes,* à laquelle il avait été d'abord destiné. Il est intitulé : *Fragments d'un mystère provençal découverts à Périgueux.* Ces fragments sont ceux dont il est parlé dans le *Grundriss zur Geschichte der provenzalischen Literatur*, de M. Bartsch, p. 54-55.

C. C.

Petite Revue des Bibliophiles dauphinois (Grenoble, Allier, éditeur ; nos d'avril 1873 à juin 1874.). — Gariel, *Règlement de police de la ville de Grenoble pour l'an* 1683 (p. 122-126), publié d'après un placard de l'époque. — Roman, *Sceaux de Guillaume de l'Aire* (gouverneur du Dauphiné, de 1407 à 1409), (pag. 127-128). — Gariel, *les Protestants de Grenoble, la veille et le lendemain de la révocation de l'édit de Nantes* (p. 129-171), extraits curieux des *Mémoires* de Leclair, major de la place de Grenoble. Ces *Mémoires* sont sous presse et paraîtront bientôt en entier. — *Requête présentée par les sacristain et chanoine de l'église de Saint-Barnard-de-Romans, à M. Desdiguières, pour que les clefs de la ville leur fussent remises en l'absence du gouverneur* (p. 172), requête du 16 août 1602. — *Discours* (patois) *prononcé par des citoyennes de Pommiers* (arrondissement de Grenoble, au-dessus de Voreppe), *à la Société des Amis de la Constitution, séante audit lieu* (p. 173), retrouvé par M. Gariel, dans le *Journal patriotique de Grenoble* (no du 16 février 1792). — *Plan inédit de l'enceinte de Grenoble* (rive gauche de l'Isère). — C'est avec peine que nous lisons (p. 176) que, dans sa dernière réunion, la *Société des Bibliophiles dauphinois* a décidé de suspendre la publication de la *Petite Revue.*

A. R.-F.

Digitized by Google

Création d'une chaire de langue et de littérature romanes (langue d'oc) à Montpellier

La dernière Chronique de la *Romania* contient le passage qui suit :

« La *Société des langues romanes* demande qu'il soit créé deux chaires de provençal, l'une à Paris, l'autre à Montpellier. C'est, à notre avis, dans une grande ville du Midi comme celle où se publie la *Revue des langues romanes* que l'enseignement scientifique de la langue d'oc et de sa littérature pourrait le mieux trouver sa place. Mais nous doutons que la voie indiquée par le recueil de Montpellier soit la meilleure pour atteindre le but. Comprenant combien un cours scientifique et d'un caractère aussi spécial est en dehors du cadre de nos Facultés des lettres, la *Revue des langues romanes* propose de rattacher directement au Collége de France la chaire qu'on instituerait à Montpellier. Il est à craindre qu'une semblable proposition ne rencontre des objections de plus d'un genre. Il nous semble qu'il y a un moyen plus simple et peut-être plus pratique. Dans un grand pays voisin, quand le besoin d'une création de ce genre se fait sentir, c'est à l'initiative privée qu'on s'adresse, et elle fait bien rarement défaut. Pourquoi ne pas essayer d'imiter l'Angleterre? Le patriotisme et l'amour de la science se réuniraient pour faire réussir une entreprise de ce genre. Une somme de cent mille francs suffirait pour assurer à tout jamais l'existence d'une chaire de provençal, et il ne semble pas qu'il soit impossible de la réunir à Montpellier. Ce mode de dotation, outre qu'il serait d'un très-heureux exemple, aurait encore un immense avantage : ce serait de permettre au Comité désigné par les souscripteurs, et aux exécuteurs qui le remplaceraient dans des conditions prévues par lui, de déterminer le caractère de l'enseignement, de fixer le nombre d'heures hebdomadaires qui paraîtrait utile, de choisir le titulaire, de régler la manière dont se ferait l'élection des titulaires futurs, etc. Si la *Société des langues romanes* se décide à prendre l'initiative d'une souscription de ce genre, la *Romania* annonce dès aujourd'hui qu'elle souscrit pour une somme de mille francs. »

Nous remercions nos confrères de Paris de leurs encouragements et de leur offre généreuse. Après avoir créé une Société et une Revue qui doivent surtout leur propriété à l'initiative privée, nous n'aurions pas de plus vif désir que de couronner notre œuvre par la fondation d'une chaire dans des conditions analogues. Mais, en ce moment, la mise en pratique sur une aussi grande échelle d'un

Digitized by Google

moyen qui n'est pas encore entré dans les habitudes françaises rencontrerait de sérieuses difficultés. Si l'occasion favorable se présente, la *Société des langues romanes* n'hésitera pas à se mettre à la tête de l'entreprise. Elle est heureuse, dès aujourd'hui, de se sentir fraternellement et efficacement appuyée par la rédaction de la *Romania*.

Dans tous les cas, et quelle que soit la décision à prendre, elle croit devoir rappeler qu'elle a demandé la création, non pas d'une seule, mais de deux chaires de langue et de littérature provençales, dont une à Paris même, au Collége de France. Elle insiste d'autant plus sur ce point, que la création de cette chaire parisienne constituerait, vis-à-vis du Gouvernement et de l'opinion publique, un précédent des plus heureux en faveur de la chaire que nous demandons pour Montpellier.

Société des Anciens Textes français

Nous sommes heureux de reproduire la note suivante, que recommandent à l'attention de nos lecteurs le nom et la compétence de ceux qui l'ont rédigée :

La Société que nous fondons se propose de publier des monuments de notre ancienne langue et de notre ancienne littérature. Ces monuments, pour la plupart, gisent encore inédits, souvent inconnus, dans nos archives et dans nos bibliothèques, exposés à toutes les chances de destruction. Il est vrai que, depuis le siècle dernier, on a commencé à mettre au jour quelques-uns de nos vieux textes, et qu'il se passe peu d'années sans qu'il en paraisse encore ; mais ces publications sont peu de chose si on les compare à l'immensité du fonds qui reste à exploiter. D'ailleurs beaucoup d'entre elles, exécutées par des amateurs mal préparés, ne répondent en aucune façon aux exigences de la science. Enfin, surtout depuis quelques années, la plupart se font hors de chez nous, en Allemagne, en Belgique, en Angleterre. Cet état de choses est regrettable : nous convions tous ceux qui le pensent comme nous à nous aider dans l'œuvre que nous allons entreprendre.

Les anciens textes français et provençaux ont une triple importance, suivant qu'on les considère comme servant à l'histoire de la langue, de la littérature ou de la nation elle-même. Ce dernier point de vue est peut-être celui qui a le moins attiré

Digitized by Google

l'attention : on s'est enquis des *faits* de notre histoire, et c'est ce qui a fait mettre au jour un nombre considérable de nos anciennes chroniques ; mais l'histoire des idées, des sentiments, des mœurs de nos ancêtres, a été bien plus négligée. Elle est tout entière dans ces innombrables ouvrages qui, du XIIe siècle au XVIe, ont charmé toutes les classes de la société française, soit qu'ils en exprimassent l'idéal, soit qu'ils en reflétassent la vie. La religion, les institutions, le droit, la famille, l'éducation, la société, la guerre, le commerce, l'industrie, l'art du moyen âge, ne redeviendront compréhensibles et vivants pour nous, que quand les documents de tout genre, mis en grand nombre à la portée des travailleurs, auront été rapprochés, analysés et interprétés.

Quant à l'histoire de notre langue, cette expression essentielle de notre nationalité, elle est, faute de textes, à peine ébauchée. Faire revivre les anciens dialectes et les rattacher aux patois modernes, suivre dans son élaboration et dans son développement la langue littéraire, telle est la tâche immense qui s'impose au philologue. Il ose à peine aujourd'hui en aborder quelque partie, sûr que, même en se restreignant, il n'atteindra que des résultats provisoires. Et cependant les moyens d'information abondent. A partir du XIIIe siècle, déjà plus anciennement sur quelques points isolés, les dialectes vulgaires ont été employés à la rédaction des actes privés et publics ; les œuvres littéraires, qui apparaissent dès le IXe siècle, pullulent à partir du XIIe. Un glossaire de la langue d'oïl et de la langue d'oc, une grammaire comparée des dialectes français et provençaux, bien plus, cette œuvre magnifique, une histoire de la langue française, ne pourront être exécutés d'une manière satisfaisante que quand des éditions faites avec soin et critique auront mis le savant en mesure de connaître et de classer toutes ces richesses, dont l'existence ne fait aujourd'hui que le décourager.

Enfin l'intérêt littéraire domine peut-être les deux autres. Sans parler du mérite et du charme si divers des productions du vieux génie français, elles ont une importance capitale pour l'histoire des littératures modernes. Ces littératures, on le sait aujourd'hui à n'en pas douter, ont la nôtre pour mère. Au Nord, la grande poésie épique, la plus vraiment nationale que nous ayons jamais possédée ; puis les compositions romanesques, nées dans une société déjà raffinée et brillante; plus tard les contes, les œuvres didactiques; enfin le drame religieux et populaire, ont suscité tout autour de nous des imitations d'abord serviles, puis de plus en plus libres, grâce auxquelles les peuples voisins

Digitized by Google

sont arrivés à leur tour à produire des œuvres originales. Au Midi, c'est la poésie lyrique, qui, éveillée la première après un silence de six siècles, a passé de bouche en bouche, transmise par nos troubadours aux poëtes de l'Espagne et du Portugal, aux *minnesinger* allemands, aux chantres italiens, précurseurs de Dante et de Pétrarque. Aussi la littérature française du moyen âge est-elle en quelque sorte le patrimoine commun de l'Europe, car toutes les nations de l'Europe la retrouvent à la base de la leur. Partout on publie les traductions, les imitations de nos poëmes, de nos romans, de nos chansons, de nos mystères ; et combien de fois n'avons-nous pas à rougir en lisant dans la préface de l'éditeur anglais, italien, allemand, hollandais, suédois ou norvégien, qu'il n'a pu comparer l'œuvre qu'il imprime à l'original français, parce que celui-ci est inédit. Aussi se décident-ils à venir, aux frais de leurs gouvernements, copier sous nos yeux, dans nos bibliothèques, pour les imprimer dans leur pays, ces manuscrits que nous gardons, mais que nous semblons mépriser. A tous ces ouvriers du dehors, qui travaillent dans notre vigne, nous ne devons que des remerciements ; mais il est grandement temps, croyons-nous, de les dispenser de leur obligeant concours et de faire la vendange nous-mêmes.

Il est un dernier point de vue sur lequel nous appellerons l'attention : c'est la valeur de notre ancienne littérature pour l'éducation nationale. Nous ne parlons pas seulement de l'instruction qui se donne dans nos colléges : les Allemands associent dans leurs gymnases l'étude de leur poésie du moyen âge à celle des œuvres antiques ; chez nous aussi, croyons-nous, il y aurait tout avantage à faire lire à la jeunesse Joinville et la *Chanson de Roland*, à côté d'Hérodote et de l'*Iliade*. Mais, pour tout le monde, il y a un grand intérêt à connaître ce qu'a été pendant six siècles la vie intellectuelle et morale de la France ; aussi ne craindrons-nous pas, à côté de simples reproductions, de joindre à nos volumes des introductions, des commentaires, des glossaires, des traductions même, qui mettent à la portée de tous le plaisir et le profit que contiennent ces vieux livres.

Ce sont ces considérations et ces sentiments qui nous ont décidés à fonder la *Société des Anciens Textes*. Nous pensons qu'il n'est pas d'œuvre plus vraiment nationale que celle à laquelle nous voulons nous consacrer. Nous faisons appel, pour nous aider, non-seulement à tous ceux qui s'intéressent à l'histoire des langues et des littératures romanes, mais encore à tous ceux qui aiment la France de tous les temps, à tous ceux qui croient qu'un peuple qui répudie son passé prépare mal son avenir,

Digitized by Google

à tous ceux qui savent que la conscience nationale n'est pleine et vivante que si elle relie, dans un sentiment profond de solidarité, les générations présentes à celles qui se sont éteintes. Pour réussir, notre œuvre a besoin de puissants encouragements : nous avons la confiance qu'ils ne nous manqueront pas. Nous avons fixé à une somme peu élevée le chiffre de la cotisation; nous avons abaissé encore celui de la cotisation perpétuelle, parce que nous ne nous adressons pas seulement aux érudits et aux riches, parce que nous voudrions que tous pussent participer à notre entreprise. Mais les cotisations, si nombreuses qu'elles soient, nous permettront difficilement d'atteindre le but que nous visons, c'est-à-dire de publier *beaucoup, bien* et *à bon marché*. Nous espérons que des donations plus importantes nous aideront à réaliser une pensée qui, surtout au moment présent, doit rencontrer de nombreuses sympathies.

Les publications de la Société seront in-8°; chaque volume sera revêtu d'un élégant cartonnage. Le nombre des volumes publiés annuellement sera déterminé par les ressources de la Société. Les ouvrages dont nous pouvons dès à présent promettre la publication prochaine sont, entre autres :

Aiol, chanson de geste ; — la *Bataille de Roncevaux* (texte rajeuni de la *Chanson de Roland*); — *Tristan ;* — Œuvres de Crestien de Troies ; — le roman de *Berinus ;* — le roman des *Sept Sages ; — Girart de Roussillon ;* — les Chansons du roi de Navarre ; — la Chronique de Jehan-le-Bel ;— Recueil de mystères ou miracles de la Vierge ; — Recueil général des farces ; — le mystère de la *Passion* en provençal ; — Chansons populaires du XVe siècle, — Contes de Philippe de Vigneulles, etc.

La cotisation est fixée à 25 fr. par an. On peut racheter sa cotisation annuelle, pour la durée de sa vie, en payant une somme de 250 fr. — On pourra souscrire aux publications sur grand papier moyennant 50 fr. par an, ou 500 fr. une fois payés. — Les membres qui verseront une somme de 500 fr. au moins recevront le titre de *membre fondateur* et figureront en tête de la liste des membres. — Les membres qui verseront une somme de 250 fr. auront le titre de *membre perpétuel* et figureront sur la liste après les membres fondateurs.

Indépendamment de la cotisation, chaque membre nouveau admis dans la Société aura à acquitter un droit d'entrée de 10 fr. Les trois cents premiers souscripteurs seront exemptés de ce droit. Ce droit est personnel et ne varie pas quand un même membre souscrit à plusieurs exemplaires.

Digitized by Google

Le bureau provisoire de la Société est composé de :

MM. Paulin Paris, membre de l'Institut, *président*;
Natalis de Wailly, membre de l'Institut, *vice-président*;
Marquis de Queux de Saint-Hilaire, *administrateur* ;
Paul Meyer, chargé du cours de langues romanes à l'École des Chartes, *secrétaire* ;
Baron James de Rothschild, *trésorier*.
L'éditeur de la Société est M. Ambroise-Firmin Didot.

Les adhérents sont priés d'écrire à M. Paul Meyer, 99, rue de la Tour, Passy-Paris. Dès que la Société aura réuni un nombre suffisant d'adhérents, le bureau provoquera une réunion générale, à laquelle on soumettra les statuts de la Société.

Ont adhéré jusqu'à ce jour : MM. *F. Baudry*, bibliothécaire à la Bibliothèque Mazarine.—*H. Bordier*, bibliothécaire honoraire à la Bibliothèque nationale. — *A. Boucherie*, professeur au lycée de Montpellier. — *A. Darmesteter*, répétiteur à l'Ecole des Hautes Etudes. — *L. Delisle*, membre de l'Institut, administrateur de la Bibliothèque nationale. — *A.-F. Didot*, membre de l'Institut. — *E. Egger*, membre de l'Institut. — *L. Gautier*, professeur à l'Ecole des Chartes. — *A. Grandmaison*, archiviste d'Indre-et-Loire. — *F. Guessard*, membre de l'Institut. — *G. Guizot*, professeur au Collége de France. — *Hatzfeld*, professeur de rhétorique au lycée Louis-le-Grand. — Marquis *J. de Laborde*, archivist aux Archives nationales. — *A. Leroy*, professeur à l'Université de Liége. — *F. Luce*, archiviste aux Archives nationales. — *A. Mayrargues*.— *Ch. Marty-Laveaux*, ancien secrétaire de l'Ecole des Chartes — *H. Michelant*, conservateur, administrateur-adjoint à la Bibliothèque nationale. — *G. Monod*, directeur-adjoint à l'Ecole pratique des Hautes Etudes. — *A. de Montaiglon*, professeur à l'Ecole des Chartes. — *L. Pannier*, employé au département des manuscrits de la Bibliothèque nationale. — *G. Paris*, professeur au Collége de France. — Baron *J. Pichon*, président de la Société des Bibliophiles français — *E. Picot*, vice-consul de France. — *E. de Rozière*, membre de l'Institut. — *Ch. Thurot*, membre de l'Institut. — Baron *Ch. de Tourtoulon*. — *Fr. Wey*, inspecteur général des Archives.

CHRONIQUE

La Société croit devoir rappeler que le Concours philologique et littéraire dont elle a pris l'initiative reste fixé au mois de mars prochain, ainsi que la *Revue* l'avait déjà annoncé (N° de juillet, p. 326).

Des prix seront décernés :

Au meilleur travail philologique (géographie dialectale, grammaire, phonétique, préparation d'un texte inédit ou peu connu, étude d'un

Digitized by Google

dialecte particulier, etc.) sur la langue d'oc ancienne ou moderne, catalan compris ;

A la meilleure pièce de poésie (ode, poëme, sonnet, stances, hymne, etc.);

Au meilleur écrit en prose (histoire générale ou particulière, roman, conte, nouvelle, etc.) en langue d'oc.

Tous les idiomes du midi de la France, ainsi que le roussillonnais, le catalan, le valencien et les dialectes baléares, sont admis à concourir pour la deuxième et la troisième fondation. Le français est également admis à concourir pour la première.

La Société laisse, à dessein, toute latitude touchant le choix du genre à traiter, soit qu'il s'agisse de philologie, soit qu'il s'agisse de prose ou de poésie. Les envois qui lui seront faits seront subdivisés en différentes catégories, d'après leur genre, et des prix distincts, parmi lesquels nous pouvons déjà indiquer un objet d'art, prix du Conseil général, deux autres objets d'art offerts par deux membres de la Société, une médaille en or, quatre en vermeil, six en argent et vingt-cinq en bronze, seront décernés aux concurrents.

Les pièces envoyées devront être inédites. Toutefois le prix de philologie pourra être distribué à un ouvrage ayant paru depuis le 1er janvier 1874 et n'ayant concouru nulle part.

Le dernier délai d'envoi, fixé primitivement au 10 mars prochain, est prorogé au 20 du même mois pour les ouvrages de prose et de poésie.

Les manuscrits adressés ne seront pas rendus. Ils seront déposés aux archives de la Société.

*
* *

Un libraire de Paris, M. H. Champion, annonce la prochaine impression du *Dictionnaire historique de l'ancien langage françois, ou Glossaire de la langue françoise depuis son origine jusqu'au siècle de Louis XIV*. Elle ne formera pas moins de dix volumes in-4° d'environ 500 pages chacun.

M. L. Favre, autour du *Glossaire du Poitou, de la Saintonge et de l'Aunis*, est chargé, de concert avec M. Pajot, élève de l'École des Chartes, de la direction de cette publication importante.

*
* *

Dans la séance qu'elle tiendra le jeudi de l'Ascension, 6 mai 1875, la Société archéologique, scientifique et littéraire, de Béziers, décernera:

1° Une couronne de laurier, en argent, à l'auteur d'un mémoire historique sur le Languedoc ou sur quelque autre province du midi de la France, ou à l'auteur d'une monographie d'une localité du département de l'Hérault ;

2° Un rameau d'olivier, en argent, à la meilleure poésie en langue néo-romane. Tous les idiomes du Midi sont admis à concourir. Les auteurs devront suivre l'orthographe des troubadours et joindre un glossaire à leurs poésies ;

3° Un rameau de chêne, aussi en argent, à la meilleure pièce de vers français.

La Société décernera, en outre, des médailles aux ouvrages qu'elle jugera dignes de cette récompense.

Les auteurs qui, dans les concours de poésie néo-romane ou de

Digitized by Google

poésie française, auront obtenu deux fois le rameau d'argent ou trois fois la médaille d'argent, ne seront plus admis à concourir dans le même genre de composition.

Les pièces destinées au concours ne seront pas signées. *Elles devront être lisiblement écrites*, et être adressées en double copie et franches de port, avant le 1er avril prochain, terme de rigueur, à M. le Secrétaire de la Société.

Chacune portera une épigraphe qui sera répétée sur un billet cacheté renfermant, avec le nom, la profession et le domicile de l'auteur, la déclaration qu'elle est inédite et qu'elle n'a pas été présentée à d'autres Sociétés.

*
* *

L'Académie des Jeux Floraux propose : pour le discours de 1875, une *Étude sur la littérature épistolaire en France;* — pour le discours de 1876, une *Étude sur Alfred de Musset.*

Le prix de cinq cents francs, voté par le Conseil général de la Haute-Garonne, sera accordé, pour l'année 1875, au meilleur discours en prose sur *Goudelin* et *Jasmin*.

Les ouvrages pour le concours de 1875 doivent être déposés le 28 février, terme de rigueur. (*Polybiblion.*)

*
* *

M. L. Boucoiran-Pons, de Nîmes, membre de la Société, vient de commencer l'impression d'un *Dictionnaire analogique et étymologique des idiomes méridionaux parlés depuis Nice jusqu'à Bayonne, et depuis les Pyrénées jusqu'au centre de la France.*

Ce dictionnaire comprendra les termes vulgaires de la flore et de la faune méridionale, des citations prises dans les principaux poëtes en langue d'oc et une collection de proverbes.

*
* *

L'abondance des matières du numéro d'octobre nous oblige à renvoyer au numéro de janvier le recueil des poésies couronnées à l'occasion du Centenaire de Pétrarque.

*
* *

La seconde partie du tom. II de la *Grammaire des langues romanes*, par Frédéric Diez (traduction par A. Morel-Fatio et Gaston Paris), vient de paraître à la librairie Franck.

*
* *

M. Massoubre, directeur du journal l'*Echo de la Dordogne* et l'un des fondateurs de la *Société archéologique du Périgord*, vient de mourir. C'est une perte pour la *Société des langues romanes*, dont il avait été l'un des premiers et des plus fermes adhérents.

*
* *

Les comptes rendus de l'ouvrage : *de la Poesia heroïco-popular castellana*, de M. Mila y Fontanals, et du poëme *Volo-Biòu*, d'A. Arnavielle, ne paraîtront que dans la prochaine livraison, par suite d'une indisposition de celui de nos collaborateurs qui en avait été chargé.

Digitized by Google

Publications concernant l'histoire, la littérature et l'archéologie des provinces du midi de la France

Durand (N.). *Recherches sur la station gallo-romaine de Médiolanum, dans la cité des Lyonnais.* Saint-Étienne, Chevalier, in-8°, XII-63 pag.

Germer-Durand (E.). *Découvertes archéologiques faites à Nîmes et dans le Gard en* 1871, *Ier et IIe semestres.* Nîmes, Clavel-Ballivet, in-8°; 180 pages (Extrait des *Mém. de l'Acad. du Gard.*)

Reynaud (F.). *La Tradition des Saintes Maries; essai critique; Documents inédits.* Marseille, Lebon, in-8°.

Allmer. *Les Inscriptions antiques et du moyen âge de Vienne en Dauphiné.* Vienne, 1874, 2 vol. in-8°.

Froidefond de Boulazac (de). *Liste chronologique des maires de la ville de Périgueux, depuis* 1200 *jusqu'à nos jours, accompagnée de notes,* etc. Périgueux, Dupont, in-8°, 115 pages.

Molinier (A.). *Catalogue des actes de Simon et d'Amaury de Montfort.* Nogent-le-Rotrou, Gouverneur, in-8°, 109 pag. (Extrait de la *Biblioth. de l'École des Chartes.*)

De Beaumefort. *Cession de la ville et de l'État d'Avignon au Pape Clément VI, par Jeanne, reine de Naples.* Apt, Jean, gr. in-8°, 108 pages.

Fuzet (l'abbé F.). *Pétrarque, ses voyages, ses amis, son repentir.* Ile Saint-Honnorat, typograph. des moines de Lérins, in-8°, XI-326 pag.

Bondelon (L.). *Découverte sur Laure. Vaucluse et ses souvenirs expliqués aux visiteurs.* Vaucluse, Coursant, in-12, 62 pag.

Saivet (Mgr.). *Le Pape Urbain V.* Paris, Olmer, in-8°, 37 pag.

Germain (A.). *Pierre Gariel, sa vie et ses travaux* (1584-1674). Montpellier, Martel, in-4°, 220 pag. (Extrait des *Mém. de la Soc. archéol. de Montpellier.*)

Gariel (P.). *Maguelone suppliante* (1633). *Réimpression de l'édition de Montpellier, publiée avec une étude préliminaire,* par A. Devars. Montpellier, Coulet, in-8°, X-46 pag.

Gariel (P). *Discours de la gloire de la France, publiée d'après le seul exemplaire connu de l'édition de Lyon* (1643), *avec une introduction,* par A. Devars. Montpellier, Coulet, in-8°, 73 pages.

Fléchier. *Description de la cathédrale de Nîmes* (1693), *publiée pour la première fois et annotée* par A. de Lamothe. Nîmes, 1874, in-8°, 38 pag.

De la Baume. *Relation historique de la révolte des fanatiques ou des Camisards, ouvrage édité et annoté d'après les principales relations contemporaines,* par l'abbé Goiffon, de Nîmes, 1874, in-12, 387 pag.

De Ribbe. *Deux Chrétiennes pendant la peste de* 1720, *d'après des documents originaux.* Paris, Albanel, in-12°, 214 pag.

Seeker (J.). *L'Orient en Languedoc. Relation de Mehemet-Effendi, annotée, avec des documents inédits,* Montpellier, Coulet, 1874, in-8°, 32 pag.

Ménard et Goiffon (l'abbé). *Les Évêques de Nîmes au XVIIIe siècle* (1687-1750) : *Fléchier, la Parisière et Becdelièvre. Continuation* (1750-1820). *Becdelièvre (suite), Cortois de Balore, la période révolutionnaire, les Martyrs nîmois.* Nîmes, Bedot, in-12, 269 pages.

Un projet gigantesque en Languedoc au XVIIIe siècle, publié d'après

Digitized by Google

le manuscrit des Archives de l'ancienne Intendance, avec une préface par J. Seeker, Montpellier, Coulet, in-8°, 63 pages.

Requête des enfants à naître contre les sages-femmes. Facétie envoyée en 1782 *aux États de Languedoc, réimprimée avec une préface*, par Elie Fraisse. Montpellier, Coulet, in-8°, 51 pages.

De Barrau (E.), 1789 *en Rouergue ; étude historique et critique des institutions électorales de l'ancien et du nouveau régime;* 1er vol., *Sénéchaussée de Rodez.* Rodez, Carrère, in-8°, ccx-422 pages.

Boudet *Les Conventionnels d'Auvergne. Dulaure.* Clermont-Fer-Ferrand, Thibaud, in-8°, 468 pages.

Servières (l'abbé L.). *Histoire de l'Église du Rouergue.* Rodez, Carrère, in-8°, v-726 pages.

Broutin. *Histoire des couvents de Montbrison avant* 1793, t. I. Saint-Etienne, Montagny, in-8°, xiv-376 pages.

Chronologie des abbez du monastère et des évesques de l'église de Saint-Pons-de-Thomières, par F. B. T. L. G., prestre et chanoine de cette mesme église. Saint-Pons, Francès, in-8°, 57 pages.

Gauban. *Histoire de la Réole. Notice sur toutes les communes de l'arrondissement.* La Réole, Vigouroux, in-8°, 628 pages.

Rivière. *Histoire des institutions de l'Auvergne, contenant un Essai historique sur le droit public et privé dans cette province*, t. II. Paris, Marescq, in-8°, 545 pages.

Lambert (G.). *Les Consuls de Toulon, commandants militaires et lieutenants du roy au gouvernement de la ville.* Toulon, Laurent, in-8°, x-158 pages.

Gras (L.-P.). *Armorial général du Forez.* Paris, Bachelin-Deflorenne, gr in-8°, xx-329 pages.

Germer-Durand. *Promenades d'un curieux dans Nîmes. Enceintes successives de la ville depuis les Romains jusqu'à nos jours.* Nîmes, Catelan, in-12, 104 pages.

Poulbrière (l'abbé J.-B.). *L'église de Saint-Pierre de Beaulieu (diocèse de Tulle) et son portail sculpté. Notice descriptive.* Limoges Chapoulaud, in-8°, 68 pages. (Ext. du *Bulletin de la Soc. archéol. et hist. du Limousin.)*

Saint-Agricol d'Avignon, son église, son chapitre et son état actuel. Avignon, Chaillot, in-12, 108 pages.

Rostan (L.). *Monographie du couvent des dominicains de Saint-Maximin.* Draguignan, Latil, in-8°, 316 pages.

Longnon (A.) *Pouillé du diocèse de Cahors.* Paris, Imprimerie nationale, in-4°, 186 pages.

Raymond (P.). *Sceaux des archives du département des Basses-Pyrénées.* Pau, Ribaut, in-8° (tiré à 100 ex.), 386 pages. (Extrait du *Bulletin de la Soc. des scienc., lett. et arts de Pau.)*

Soulice : *Essai d'une bibliographie du département des Basses-Pyrénées* (1789-1800). Pau, Lafon, 1874, gr. in-8°, 115 pages.

Inventaire sommaire des archives hospitalières antérieures à 1790. *Hospices de Marseille.* Marseille, Cayer, in-4° à 2 col., 168 pages.

Jolibois (Em.). *Le Fonds Carrère des archives départementales du Tarn, inventaire sommaire.* Alby, Desrue, in-12, 36 pages.

Yvaren (P.). *Esquisse d'une statistique médicale de la commune et de l'arrondissement d'Avignon.* Paris, Baillière, in-8°, 159 pages.

Mazière : *Le Gros Souper, ou les Fêtes de Noël à Marseille ; étude locale.* Marseille, Crespin, in-12, 88 pages.

(*Revue des questions historiques, etc.*).

Digitized by Google

Signalons en terminant, parmi les ouvrages qui appartiennent plus spécialement à la littérature moderne des dialectes de la langue d'oc, une réimpression des *Folies*, de Sage (Montpellier, Coulet, in-8°); — les *Contes populaires recueillis en Agenais*, par M. Bladé. — les *Sounet, Souneto e Sounaio*, de J.-B. Gaut; — *Mous farinals pouesios patouésos* (Montauban, Forestié), etc., dont nous aurons à entretenir plus longuement nos lecteurs.

A. R-F.

ADDITIONS ET CORRECTIONS

Poésies populaires (*Revue*, t. VI, p. 244 à 265)

Les deux airs qui suivent sont ceux du *Rèi n'a'na fonteta* et de la *Filho del paisan*, qu'un accident survenu au moment de la mise en pages empêcha de publier, dans le numéro de juillet.

LOU RÈI N'A'NA FONTETA

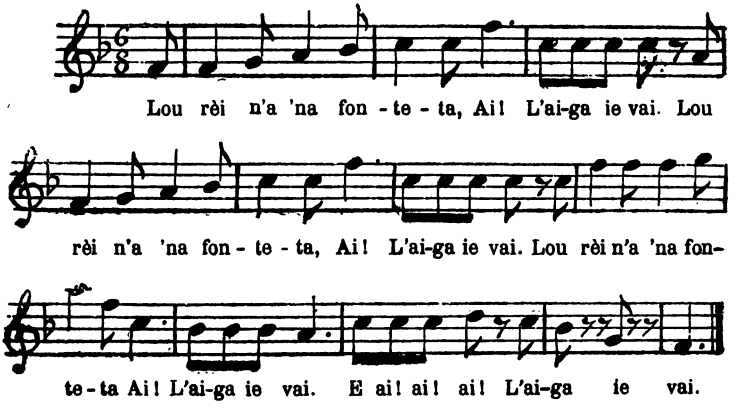

LA FILHO DEL PAISAN

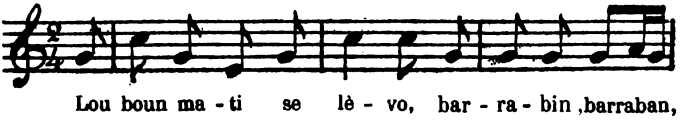

Digitized by Google

bar - ra bin, bin - ban, bin-ba-lan; Lou boun mati se lè-

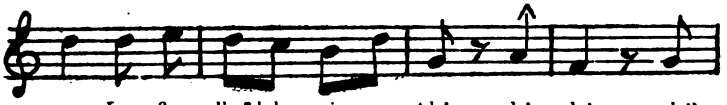

vo, La fi - lho del pai-san; Ah! ah! ah! ah!

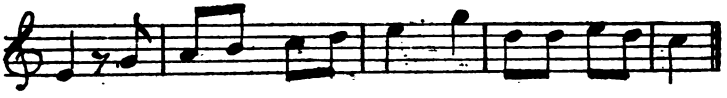

La fi - lho del pai-san, La fi - lho del pai - san.

Errata de la livraison de juillet 1874

Poésies de Dom Guérin. — P. 138, lig. 14, oubeï, *lisez* : aubeï.
P. 139, lig. 26, *supprimez* : le sang glacé.
P. 146, lig. 10, pos, *lisez* : pas.
— lig. 34, volgon, *lisez* : volgou.

Traduction du IIe chant de l'Énéide. — P. 155, lig. 8, es compresa, *lisez* : es coumpresa.
P. 156, lig. 36, sans pen e sans destacle, *lisez* : sans pena e sans obstacle.
P. 157, après la ligne 33, intercalez le vers qui suit :

E save que vendrà me rendre aquel service.

P. 161, lig. 7, camìà, *lisez* : caminà.
P. 163, lig. 14, ne sui, *lisez* : ne soui.

Épigraphie romane. — P. 169, lig. 9, SUR UNE, *lisez* : SUS UNA.

Grammaire limousine. — P. 183, lig. 30, PRÉSENT, *lisez* : PRÉTERIT.
P. 185, lig. 25, avgué, *lisez* : augué.
P. 187, lig. 3, c. I, sou, *lisez* : son.
P. 190, lig. 5 de la note, son, *lisez* : som.
P. 191, lig. 17, fure, *lisez* : furei.
P. 198, lig. 5, c. 2, flur iss ià, *lisez* : flur issiā.
P. 201, lig. 16 (a)-coumplî, *lisez* : (a)-complî.

Digitized by Google

Histoire des patois du Midi. — P. 209, lig. 19, la Primo, *lisez* : lo Primo.
P. 227, lig. 18, le barons, *lisez* : le baron.

Poésies populaires. — P. 247, lig. 18. vous vous voudrez, *lisez* : vous voudrez.
P. 249, lig. 31, respond ben, *lisez* : respound plà.
P. 251, lig. 24, pigouns, *lisez* : pijouns.
P. 252, lig. 13, Bien ou bien beaucoup, *lisez* : bien peu ou bien beaucoup.
— lig. 23, barin, baran, *lisez* : barrabin, binban.
— lig. 26, cha, cha, la filho d'un, *lisez* : Ah! Ah! Ah! Ah! la filho del.
— lig. 27, La filho d'un, *lisez* : la filho del.
P. 253, lig. 6, barin, baran, *lisez* : barrabin, binban.
— lig. 8, cha, cha, la fille d'un paysan — la fille d'un paysan, *lisez* : Ah! Ah! Ah! Ah! la fille du paysan, — la fille du paysan.
P. 257, lig. 6, avec du fin parchemin, *lisez* : avec du bois fin (*littéralement* : avec du bois de perche fin).
P. 264, lig. 5, lou ped d'un ouliviè, *lisez* : un aubre d'ouliviè.

A perpaus de Petrarca. — P. 273, lig. 32, ne puisse, *lisez* : ne pourra.
P. 287, lig. 9, Flou, *lisez* : Flour.

Le Centenaire de Pétrarque, — P. 290, lig. 43, Vergile, *lisez* : Virgile.
P. 291, lig. 45, fassicules, *lisez* : fascicules.

Les Proverbes de la langue d'oc. — P. 308, lig. 11, Pesca-luna, *lisez* : Pesca-lunas.

Les Pierres de Naurouse. — P. 312, lig. 23, Narbonne, *lisez* : Castelnaudary.
P. 321, lig. 20, Revist baleara, *lisez*: Revista balear.

Périodiques. — P. 324, lig. 31, Les Puits Richard, *lisez* : Les Puits de Richard.

Le Gérant : ERNEST HAMELIN.

Digitized by Google

Digitized by Google

TABLE DES MATIÈRES

DU SIXIÈME VOLUME

Création de deux chaires de langue et de littérature provençales. v
Creation d'une chaire de langue et de littérature romanes (langue d'oc) à Montpellier 631

DIALECTES ANCIENS

Les Substantifs verbaux formés par apocope de l'infinitif. (EGGER.) 5-333
Fragment d'un commentaire sur Virgile. (A. BOUCHERIE.)..... 415
Archives de Montpellier. — Le Mémorial des nobles (suite.) (A. MONTEL.)..... 39
Acte de procuration. Dialecte béarnais (1409). (ALART.)..... 68
Duels et défis (textes catalans). (ALART.)..... 361
Du Z final en français et en langue d'oc (suite et fin). (C. CHABANEAU.)..... 94
Archives de Montpellier. — Le Cérémonial des consuls. (A. MONTEL.)..... 70-384

DIALECTES MODERNES

Proverbes et dictons populaires recueillis à Colognac. (FESQUET.)..... 103-330
Poésies populaires. (A. ATGER.)..... 244-641
Chants populaires du Languedoc (suite). (A. MONTEL et L. LAMBERT.)..... 476
Poésies de dom Guerin, de Nant (suite.) (E. MAZEL et H. VIGOUROUX.)..... 135
Une inscription montalbanaise du XVIIe siècle (S. LÉOTARD.). 573
Documents inédits pour servir à l'étude de la langue d'oc. Traduction du IIe chant de l'*Enéide* par Jourdan (suite et fin). (Léon GAUDIN.)..... 148
Lettres à Grégoire sur les patois de France (suite). (A. GAZIER.) 575
Une lettre inédite en vers de l'abbé Nérie (Le Dr NOULET)... 590
Epigraphie romane (dialectes modernes) (suite). (A. ESPAGNE.) 168
Grammaire limousine (suite) (C. CHABANEAU.)..... 171-462
Histoire littéraire des patois du Midi de la France au XVIIIe siècle. (Le Dr NOULET.)..... 206-556

Digitized by Google

Le Centenaire de Pétrarque. (Paul GLAIZE.)..... 278
La Liçou. (A. MIR.)..... 266
L'Iver. (A. MIR.)..... 269
A perpaus de Petrarca. (O. BRINGUIER.)..... 270
Li Dos Femo'. (M. FRIZET.)..... 593
Li Fueio nouvello. (M. FRIZET)..... 594
Sounet. (Th. AUBANEL.)..... 596
Una vesprada. (A. LANGLADE.)..... 597
Lou Linot viajaire. (G. AZAÏS.)..... 602
A Lauro. (F. DONNADIEU.)..... 607
A Petrarco. (F. DONNADIEU.)..... 608

BIBLIOGRAPHIE

Guillaume de la Barre, notice par Paul Meyer. — *Guillaume de la Barre, étude* par le Dr Noulet. (C. CHABANNEAU.)..... 292
Les Proverbes de la langue d'oc. Anciens proverbes basques et gascons de Voltoire. (Alph. ROQUE-FERRIER.)..... 296
Les Pierres de Naurouse et leur légende, par le Dr Noulet. (A. MONTEL.)..... 312
Chansons hébraïco-provençales des Juifs comtadins, réunies par M. Sabatier. (Alph. ROQUE-FERRIER.)..... 313
Le Dialecte poitevin. (A. BOUCHERIE.)..... 609
Cinque sonetti antichi tratti da un codice etc., da A. Mussafia. (A. BOUCHERIE.)..... 614
Uber die provenzalischen Liederhandschriften des G. M. Barbieri, par A. Mussafia. (C. CHABANEAU.)..... 615
Lou Paychérou per Achilo Mir. (A. MONTEL,)..... 309
Armana prouvençau. Armagna cevenòu. (A. MONTEL.)..... 615
La Bibliothèque de Tours et ses manuscrits. (***)..... 317

PÉRIODIQUES

Romania. (ALART, A. BOUCHERIE.)..... 320-621-623
Revue de linguistique. (A. BOUCHERIE.)..... 321
Rivista di filologia romanza. (C. CHABANEAU.)..... 626
Il Propugnatore. (C. CHABANEAU.)..... 626-628
Jahrbuch. (C. CHABANEAU.)..... 628
Romanische Studien. (C. CHABANEAU.)..... 629
Revista balear. (A. MONTEL.)..... 321
Bulletin de la Société historique et archéologique du Périgord. (C. CHABANEAU.)..... 322-629
Bulletin de la Société des sciences lettres et arts de Pau. (Alph. ROQUE-FERRIER.)..... 323

Digitized by Google

Revue de Gascogne. (Alph. Roque-Ferrier.)..... 323
Revue de l'Agenais. (Alph. Roque-Ferrier.)..... 324
Le Musée. (A. Montel.)..... 324
Petite Revue des bibliophiles dauphinois (Alph. Roque-Ferrier.) 630

Société des anciens textes français..... 632
Chronique. (A. R.-F.)..... 326-636
Rectifications. (A., A. R.-F.)..... 641
Errata..... 642
Table des matières..... 645

Imprimerie centrale du Midi. — Ricateau, Hamelin et Cie.

Digitized by Google

Digitized by Google

Digitized by Google

Digitized by Google

Digitized by Google

Digitized by Google

Digitized by Google

Digitized by Google

UNIV. OF MICH.
OCT 12 1967

UNIVERSITY OF MICHIGAN
3 9015 03090 7623

Digitized by Google

Digitized by Google